

**Baranya Vármegyei SZC Angster József Technikum, Szakképző Iskola és
Szakiskola**
minőségirányítási rendszere

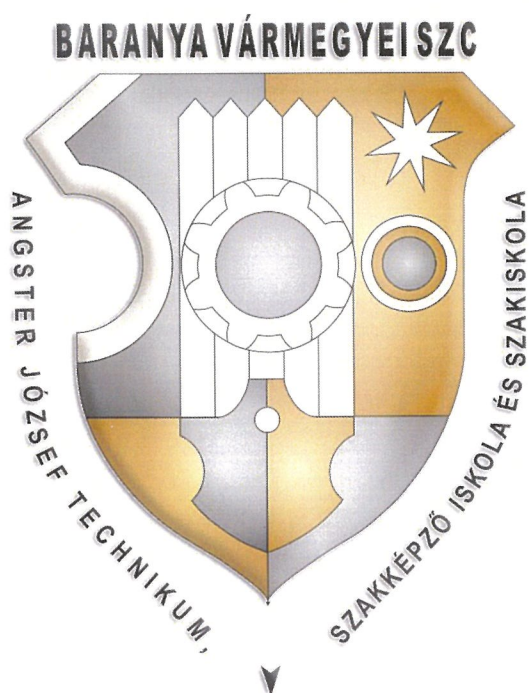

Jóváhagyta: 2025. szeptember 1.

Rittlinger Zoltán
főigazgató



Verzió száma	Kiadás dátuma
1.3	2025. szeptember 1.



Tartalom

I.	Bevezetés.....	4
	Az intézmény bemutatása	4
	Az intézmény rövid története, arculata	4
	Minőségirányítási rendszer személyi és szervezeti hatálya	10
	Elfogadás, felülvizsgálat, módosítás	10
II.	Minőségpolitika	10
1.	Az intézmény küldetése (misszió)	10
2.	Az intézmény jövőképe (vízió).....	11
3.	Intézményi célrendszer	11
	➤ Stratégiai célok	11
	➤ Fejlesztési célok.....	12
4.	A minőségirányítási rendszer működtetésének szervezeti keretei, intézményi feltételei	13
5.	Az oktatók értékelési rendszere	17
	Az oktatói értékelési rendszer alkalmazása	19
	Az oktatói értékelés módszertana, eszközei	19
	Dokumentumok	20
	Az oktatói értékelés területei, szempontok.....	22
	Az oktatók értékelésére vonatkozó értékelési területek és szempontok	23
	Az oktatói értékelés folyamata, ütemezése.....	28
	Az intézményi vezetők értékelése	31
	A vezetői kompetenciák értékelési területei és szempontjai	32
III.	Az intézmény mérési rendszere (indikátorok, partneri mérések).....	36
1.	Intézményi indikátorrendszer.....	36
	A szakképző intézmények által kötelezően mérendő intézményi szakképzési indikátorok felsorolása	36
2.	Partneri igényés elégedettségmérések.....	39
	A partneri igény és elégedettségmérés kérdőívei és ütemezése	39
IV.	Intézményi folyamatmodell	41
1.	Vezetési-irányítási folyamatok	41
2.	Szakmai-képzési folyamatok és a folyamatszabályozás ütemezése.....	42
3.	Támogató és erőforrás folyamatok és a folyamatszabályozás ütemezése.....	42
4.	Szabályozott folyamatok.....	43
	4.1 Vezetési-irányítási folyamatok.....	43
	4.2. Szakmai képzési folyamatok	82
	4.3. Támogató és erőforrás folyamatok	94
V.	Intézményi önértékelés.....	105
1.	Az intézményi önértékelési szempontsor.....	105
2.	Az intézményi önértékelés folyamata	128
3.	Az intézményi önértékelés sablonjai	129



VI. Az intézmény vezetőjének önértékelése	129
1. Az intézményvezetői önértékelés szervezeti kereteinek, eljárásrendjének meghatározása.....	129
2. Az intézményvezetői önértékelés folyamata.....	130
3. Intézményvezetői önértékelési szempontsor.....	131
VII. Mellékletek	132
1. Az oktatók értékelésének eszközei	133
1.1 Az oktatói értékelés szempontsora	133
1.2 Az oktatói értékelés vonatkozó módszertani eszközei, sablonjai.....	154
Az óra-/foglalkozáslátogatás dokumentumai	154
Óra-/foglalkozáslátogatás megfigyelési napló.....	154
Feljegyzés a látogatást követő értékelő megbeszélésről.....	156
Egyeztetés az oktatói értékelés eredményéről	157
1.3 Az oktatói értékelés során alkalmazandó partneri mérőeszközök.....	158
Tanulói kérdőív az oktató értékeléséhez	158
2. Az intézmény mérési rendszere	159
3. Az intézményi önértékelés során alkalmazandó partneri mérőeszközök	189
Oktatói kérdőív	189
Tanulói kérdőív	191
Szülői kérdőív.....	193
Duális képzőhelyek kérdőíve	194
A szakképző intézményben végzeteket foglalkoztató gazdálkodó szervezetek kérdőíve	196
4. Intézményi önértékelés dokumentumai	198
Kapcsolódó folyamatok, indikátorok és partneri mérések hozzárendelése az intézményi önértékelési szempontokhoz.....	198
Intézményi Önértékelés.....	204
Oktatói önértékeléshez kapcsolódó Cselekvési terv sablon	277
5. Intézményvezetői önértékelés kérdőívei	278
5.1 Az intézményvezetői önértékelés partneri mérőeszközei	278
Oktatói kérdőív az intézményvezetői önértékeléshez.....	278
5.2 Az intézményvezetői önértékelés munkasablonja	281
Egyeztetés az intézményi vezetői értékelés eredményéről.....	281
5.3 Az intézményvezetői önértékelés szempontsora	282
6. Pályakövetés - Hozzájáruló nyilatkozat személyes adatok kezeléséhez	313



I. Bevezetés

Az intézmény bemutatása

Az intézmény elnevezése: Baranya Vármegyei SZC Angster József Technikum, Szakképző Iskola és Szakiskola

Az intézmény feladatellátási helyei

Székhelye: 7623 Pécs Rét utca 41-43.

Intézményegysége: 77623 Pécs, Petőfi utca 72.

Tanműhely: 7623 Pécs, Martyn Ferenc utca 4.

Az intézmény alapítása: Pécsi Tanonciskola, Klebersberg Kuno minisztersége idején 1929

Az intézmény fenntartója: Kulturális és Innovációs Minisztérium 1054 Budapest, Szemere utca 6.

Az intézmény típusa: technikum, szakképző iskola, szakiskola

OM azonosító: 203049/020

Az intézmény főtevékenysége és alapfeladatai:

A Baranya Vármegyei Szakképzési Centrum 2022. július 2-án kelt II/725-1/2022/PKF okiratszámú Alapító okirata szerint:

853200 szakmai középfokú oktatás

- technikumi szakmai oktatás;
- szakképző iskolai szakmai oktatás;
- szakiskolai oktatás;

Az intézmény rövid története, arculata

Iskolánk az 1885-ben alapított első pécsi szakképző iskola, a Pécsi Tanonciskola jogutóda, s mint ilyen, a város és a régió legrégebb szakoktatási intézménye. Az iskola központi épülete 1929-ben épült, mely a maga korában Klebersberg Kuno minisztersége idején – az ország egyik legmodernebb szakiskolája volt. Az iskola tanműhelye 1973-ban épült, ötszáz tanuló gyakorlati képzésére alkalmas. 1953-tól az iskola 500. Sz. Zrínyi Miklós Ipari Szakmunkásképző Intézet és Szakközépiskola néven működött, majd 1991-ben felvette az európai hírű pécsi gyáralapító, orgonaépítő mester, Angster József nevét.

Az 1995/96-os tanévben a volt Petőfi Utcai Általános Iskola épületét is megkapta iskolánk a zsúfoltság és a tornateremhiány enyhítésére. Miután az iskolában valamennyi szakképzési forma megtalálható volt, 1996-ban a szakképző intézmény a szakképző iskola nevet vette fel. A gyakorlati oktatás 1973-tól az iskolai tanműhelyben és külső gyakorlati képzőhelyeken történik. A gyakorlati képzés tartalma – igazodva a változó, szakmai elvárásokhoz – folyamatosan megújult, helyet adva a korszerű technológiai folyamatok elemeinek. A 2016/2017-es tanévtől a Fehérhegyi Szakiskola, Speciális Szakiskola és Általános Iskola megszűntével a szakiskolai osztályok is a Petőfi utcai egységbe kerültek.

Iskolánk a belvároshoz közel eső területen található. Mindhárom telephelye gyorsan és jól elérhető tömegközlekedési eszközökkel a város bármely pontjáról és vidékről egyaránt. Szakképző intézményünk működése szempontjából előnynek tekinthető a jó



megközelíthetőség, hiszen diákjaink közül sokan vidékről járnak be. Szerencsés kialakítású iskolai negyed fogadja intézetünk diákjait.

Az 2015/2016-os tanévtől működő Baranya Megyei Szakképzési Centrum (alakulásakor Pécsi Szakképzési Centrum) székhelye is pár perc alatt elérhető.

Az iskola beiskolázási területe Pécs és a közeli ormánsági falvak. Szociális környezeti szempontból meghatározó az alacsonyan iskolázott, perifériára szorult törvényes képviselői háttér. Gyakori a családokban a munkanélküliség, sok a közmunkás. Így a diákok zöme létminimum alatt, rossz lakásviszonyok között él, csonka családból, problémás mikrokörnyezetből érkezik.

Az iskola tanulói közösségének tanulási attitűdje változó. A hiányszakmák tanulási ösztöndíjai, a szakmai és közismereti versenyeredmények, sikeres szakmai, illetve érettségi vizsgaeredmények mind arra utalnak, hogy sok motiválható diákunk is van.



Jelenlegi és tervezett képzéseink:

Technikum:

- specializált gép- és járműgyártás ágazat

Szakképző Iskola:

- elektronika és elektrotechnika ágazat
- gépészet ágazat
- kreatív ágazat (kreatívipar alágazat)
- specializált gép- és járműgyártás ágazat

Szakiskola:

- turizmus-vendéglátás ágazat
- építőipar ágazat

Aktuális képzéseink: <https://angsterpecs.hu/> oldalon található.

Technikumi képzéseink (jelenlegi / tervezett):

- Alternatív járműhajtási technikus (5 0716 19 01) 6 éves, (2026/2027-től)
közismeret nélküli képzésben 3 éves,
felnőttképzésben 3 éves,
- Gépjármű-mechatronikai technikus (5 0716 19 04) 5 éves,
közismeret nélküli képzésben 2 éves,
felnőttképzésben 2 éves,

Szakképző iskolai képzéseink:

- CNC programozó (4 0715 10 01) 4 éves,
közismeret nélküli képzésben 3 éves
felnőttképzésben 3 éves,
- Gépi és CNC forgácsoló (4 0715 10 07) 3 éves,
felnőttképzésben 2 éves,
munkaügyi központ által finanszírozott intenzív, felnőttképzésben 1 éves,
- Hegesztő (4 0715 10 08) 3 éves



- Gépjármű mechatronikus (4 0716 19 04) 3 éves,
közismeret nélküli képzésben 2 éves
felnőttképzésben 2 éves,
saját foglalkoztatónál teljesítő (saját munkavállalós) képzés 1 éves,
- Hibrid és elektromos gépjármű mechatronikus (4 0716 19 14) 4 éves
közismeret nélküli képzésben 3 éves
felnőttképzésben 2 éves,
saját foglalkoztatónál teljesítő (saját munkavállalós) képzés 1 éves,
- Járműfényező (4 0716 19 08) 3 éves,
közismeret nélküli képzésben 2 éves
saját foglalkoztatónál teljesítő (saját munkavállalós) képzés 1 éves,
- Karosszerialakatos (4 0716 19 11) 3 éves,
közismeret nélküli képzésben 2 éves
felnőttképzésben 2 éves,
saját foglalkoztatónál teljesítő (saját munkavállalós) képzés 1 éves,
- Divatszabó (4 0723 16 03) 3 éves,
felnőttképzésben 2 éves,
- Villanyszerelő (4 0713 04 07) 3 éves,
közismeret nélküli képzésben 2 éves
felnőttképzésben 2 éves,
munkaügyi központ által finanszírozott intenzív, felnőttképzésben 1 éves,
- Orientációs évfolyam 1 éves,

Szakiskolai képzéseink (előkészítő évfolyamra épülve):

- Bolti előkészítő 1+2 éves
- Fémipari gyártás előkészítő 1+2 éves
- Festő, mázoló, tapétázó 1+3 éves
- Szakácssegéd 1+2 éves
- Szobafestő 1+2 éves



Műhelyiskolai képzéseink (dobbantóra épülően):

- *Lakástextil készítő 0,5-1 éves*
- Szakácssegéd 0,5-1 éves
- Szobafestő 0,5-1 éves

Programkövetelmény alapján szervezhető szakmai képzés (jelentkezők számától függően indítható):

- Kerékpárszerelő felnőttképzésben 1 éves, 500 óra
- Fogyóelektródás védőgázos ívhegesztő 1 éves, 380 óra
- Gépjármű vontatási akkumulátor FAM szerelő, 80-120 óra
- Hibrid és elektromos gépjármű szerelője villamos ismeretekkel, 60-80 óra

Érettségire felkészítő képzés (tervezett jelleggel):

- Jelenleg nappali tagozaton (a szakképesítést szerzőknek) 2 év
- A szakmai végzettséget szerzők érettségire felkészítő képzésben, esti tagozaton 2 év.

Felnőttek szakmai oktatása:

- Szakképző iskolai és Technikumi képzések az adott tanévre/keresztfélévre meghirdetettek alapján
- Előzetes tudás beszámításával rövidített képzési idővel.

Felnőttek szakmai képzése:

- Munkaerőpiaci és jelentkezői igény alapján cél minél több PK-s képzés indítása (humán erőforrás, tárgyi feltételek megléte esetén).

Rugalmas tanulási utak:

- Dobbantó-program (8 osztállyal nem rendelkező 16. életévét betöltött fiatalok kompetenciafejlesztő évfolyama, amely nem illeszkedik a tanév rendjéhez. Időtartama 0,5-1 év)
- Műhelyiskola-program (részszakma elsajátítására szolgáló program, ahová a Dobbantó-program sikeres elvégzésével, vagy 8. osztály eredményes elvégzésével



**Baranya Vármegyei SZC Angster József Technikum, Szakképző Iskola és Szakiskola
minőségirányítási rendszere**

lehet becsatlakozni 16. életév betöltését követően. A képzés nem illeszkedik a tanév rendjéhez. Időtartama: 0,5-2 év. A sikeres részs szakmai végzettség megszerzésével a 8 osztállyal nem rendelkezők alapfokú iskolai végzettséget igazoló tanúsítványt is kapnak).

Műhelyiskola-programban cél a valós munkahelyi tapasztalat biztosítása, ezért a vállalati szektorral az együttműködések szorgalmazása kiemelt feladat.



Minőségirányítási rendszer személyi és szervezeti hatálya

Minőségirányítási rendszer alapdokumentuma a minőségirányítási kézikönyv.

A MIR-ben megfogalmazottak az intézmény mindhárom feladatellátási helyén dolgozó valamennyi munkavállalóra vonatkoznak.

A szabályzat tárgyi hatálya kiterjed az iskola valamennyi minőségirányítási működési folyamatára, beleértve vezetési-irányítási, szakmai-képzési, támogató és erőforrás, valamint az SZC által előírt folyamatokra.

Elfogadás, felülvizsgálat, módosítás

A szakképző intézmény minőségirányítási rendszerét és annak módosítását az

- az igazgató készíti el
- az oktatói testület véleményezi
- a fenntartó hagyja jóvá.

A jogszabályi feltételek változásával, a folyamatok felülvizsgálatával szükségessé válhatnak módosítások. Erre javaslatot tehet az oktatói testület, az intézmény minőségirányítási csoportja (MICS), az iskola vezetősége. A javaslatok áttekintése után az igazgató és a MICS elkészíti a konkrét módosítást, melyet az oktatói testület véleménynyilvánítása után a fenntartó elé bocsát jóváhagyásra.

A minőségirányítási rendszer felülvizsgálata és a kézikönyv aktualizálása minden tanév végén történik.

II. Minőségpolitika

1. Az intézmény küldetése (misszió)

Iskolánk a Baranya Megyei Szakképzési Centrum Angster József Szakképző Iskola és Szakiskola a régió legnagyobb hagyományokkal rendelkező szakmai képzéssel foglalkozó intézménye.

Küldetésünk a korszerű szakképzés megvalósítása, a szakmai igényességre, nyitottságra való nevelés, az élethosszig tartó tanulás belső igényének kialakítása. Arra törekszünk, hogy tanulóink a szakmatanulás során tovább fejlesszék a bennük rejlő képességeket, legyenek büszkék szakmájukra, a munka szeretete része legyen egyéni boldogulásuknak. További célunk, hogy iskolánk az ismeretek átadása mellett az emberi kapcsolatok sokféleségének megélésére is lehetőséget adjon.

„Az iskola dolga, hogy megtaníttassa velünk, hogyan kell tanulni, hogy felkeltse a tudás iránti étvágyunkat, hogy megtanítsa bennünket a jól végzett munka örömeire és az alkotás izalmára, hogy megtanítsa szeretni, amit csinálunk, és hogy segítsen megtalálni azt, amit szeretünk csinálni.” (Szent-Györgyi Albert)



2. Az intézmény jövőképe (vízió)

A régióban legszélesebb képzési kínálatú műszaki középfokú oktatási intézményként tanulóink piacképes, a 21. század kihívásainak megfelelő korszerű, változásokhoz alkalmazkodni képes tudással rendelkeznek.

3. Intézményi célrendszer

➤ Stratégiai célok

- **A régió munkaerő-piaci igényeit kielégítő széles szakmai alapozású, gyakorlat-centrikus oktatás**

Ehhez társuló minőségcélok:

- Szakképző iskolai képzésben minden évben a tanulók 80 %-a rendelkezzen szakképzési munkaszerződéssel
- A Kamara, a Kamara által kijelölt szakértő és az iskola képviselője megvizsgálja a személyi és a tárgyi feltételeket a leendő duális partnereknél, ezzel elősegíti a duális partnerek számának bővítését és minőségi gyakorlatcentrikus oktatást
- Évente legalább 2 csoport kereslet vezérelt, a piac változásaira gyorsan reagáló programkövetelmény alapú képzés indítása (PK-s képzések)

- **A duális partnerekkel való hatékony együttműködés**

Ehhez társuló minőségcélok:

- Duális partnerek tájékoztatása tanév elején az iskolai Ütemtervről, Házirendről
- Az oktatók és a duális képzőhely Kréta működtetésének pontos és naprakész vezetésének elérése gyakorlatközpontú továbbképzéssel
- Intézményünk Tanműhelyében Nyílt Nap megtartása évente két alkalommal (november és január), ahová meghívást kapnak a duális partnereink.
- Duális partnereknél tett szakmai látogatás évente egy alkalommal a Kamara képviselője és szakoktatásért felelős igazgatóhelyettes részvételével
- Az oktatók és a duális képzőhely együttműködése a végzős tanulók portfólió elkészítésében

- **Hatékony pályaorientáció**

Ehhez társuló minőségcélok:

- Az éves beiskolázási terv alapján iskolánk vonzáskörzetében az általános iskolák látogatása, pályaorientációs rendezvények szervezése
- Évi 2 alkalommal nyílt napot tartunk, melyet social media csatornáinkon (Facebook), honlapunkon hirdetve és iskolák közvetlen meghívásával



készítünk elő

- Honlapunkon bővítjük, frissítjük az oktatott szakmákkal és a beiskolázással kapcsolatos információkat, szakiskolai és szakképzési szakmai kínálatot bemutató videókat
- Mi a pálya? – műszaki pályaválasztó fesztivál éves rendezvényén, Pécs három helyszínén reprezentáljuk iskolánk képzési ajánlatát

- **Hátránykompenzáció**

Ehhez társuló minőségcélok:

- A rugalmas tanulási utakon belül iskolánk Műhelyiskolai képzést, Dobbantó programot, Orientációs képzést sikeresen működtet (25. és 26. indikátor)

- **Lemorzsolódás csökkentése**

Ehhez társuló minőségcélok:

- Módszertani továbbképzések oktatóinknak (60 óra/4 év), igény esetén duális partnereinknek
- Átlátható, korrekt és megbízható módszerek kidolgozása oktatók és duális partnerek együttműködésével a tanulók tanulmányi eredményeinek objektív értékelésére (a szakmai tantárgyak esetén)
- BTMN-es tanulók kiscsoportos fejlesztése órarendbe építve, ehhez fejlesztő-feladatbank bővítése
- Intézményünkben az iskolaelhagyás csökkentése, olyan módon, hogy a bemeneti mérések és a kezdeti oktatói tapasztalatok alapján, szülővel konzultálva másik képzésünkre irányítjuk a tanulót

➤ **Fejlesztési célok**

Fejlesztési célon a fejlesztésre vonatkozó rövid-, közép-, vagy hosszú távú célokat értünk, amelyek projektszerűen valósulnak meg, és a stratégiai célokhoz illeszkednek. Ezen célok az első önértékelési ciklust követően az önértékelés eredményei alapján kerültek meghatározásra.

1. A digitális oktatás feltételrendszerének (digitális tartalom, oktatói tudás, eszközpark) és a tanulók digitális felkészültségének biztosítása.
2. Az iskola eredményesen segítse a tanulmányaikban lemaradó tanulókat inkluzív pedagógiai szemlélettel.
3. A partneri kommunikáció folyamatszabályozás (V8) elkészítése és működtetése.



4. A minőségirányítási rendszer működtetésének szervezeti keretei, intézményi feltételei

MIR szervezeti kerete

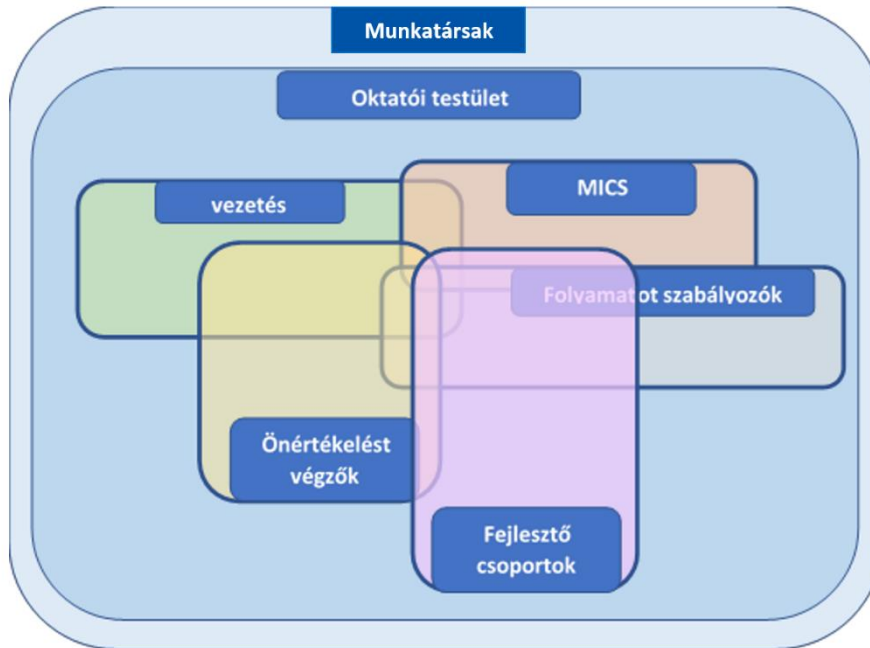

Az intézmény által biztosított feltételrendszer

- vezetői elkötelezettség és támogatás
- szervezeti keretek
- személyi feltételek
 - vezetés
 - MICS (minőségirányítási csoport)
 - munkatársak
 - FCS (fejlesztő csoport)
- szükséges infrastruktúra, megfelelő eszközök, anyagok digitális eszközök

A vezetés szerepe

- a MIR elkötelezett működtetése
 - a minőségpolitika megalkotása, abban való szerepvállalás
 - szervezeti keretek biztosítása



- az oktatói értékelés működtetése az intézményi célok teljesülése érdekében, a MIR-ben való részvétel
- minőségirányítási csoportot működtetése
- a fejlesztések teamekben történő megvalósítása
- a munkatársak megbízása
- képzéseken való részvétel támogatása
- az infrastruktúra biztosítása
- a munka elismerése, jutalmazása

Minőségirányítási csoport (MICS)

- 3 fő: 1 vezető és 2 tag (az intézményvezetés képviselőjét figyelembe véve)
- feladata:
 - MIR kiépítése, felülvizsgálata
 - intézményi önértékelés szervezése, lebonyolítása
 - az intézményvezetői önértékelés támogatása
 - a MIR működtetésébe bevont munkatársak felkészítése
 - a vezetés és a munkatársak tájékoztatása a minőségirányítási munkáról
 - az önértékelés feladatainak szervezése, lebonyolítása
 - az önértékelés megkezdése előtt az oktatói testület tájékoztatása
 - azoknak a munkatársaknak a felkészítése, akik aktív szerepet vállalnak az önértékelés megvalósításában
 - az önértékelés munkatervének elkészítése – vezetői támogatással és az önértékelésben részt vevő többi munkatárs közreműködésével
 - az önértékelési szempont- és elvárásrendszer közös értelmezése
 - információ- és adatgyűjtés megszervezése
 - az intézményi működési gyakorlat leírások elkészítésének koordinálása
 - erősségek és fejlesztendő területek intézményi szintű összesítése, rangsorolása
 - fejlesztendő területekre javaslattevés



A munkatársak minőségirányítási feladatai:

- részvétel az önértékelésben
 - adatok gyűjtése és szolgáltatása
 - közreműködés a partneri mérésekben
 - az önértékelés értékelési területenkénti értékelési feladatai
(önértékelési csoport)
- részvétel
 - a döntésekben
 - a célok meghatározásában
 - a folyamatszabályozásokat végző csoportokban
(folyamatszabályozó csoport)
 - a fejlesztéseket kidolgozó fejlesztő csoportokban
 - a fejlesztések megvalósításában.

Ezeket a szervezeti szabályozásokat célszerű rögzíteni az intézményi SZMSZ-ben és a munkaköri leírásokban is.

Fejlesztő csoport (FCS)

Tagjait az intézményvezetés kéri fel és bízta meg a fejlesztendő terület ismeretében a releváns kompetenciákkal rendelkező vezetők munkatársak köréből, de külső szakértő is bevonható ebbe a munkába.

Feladata:

- az önértékelés során meghatározott erősségek és fejlesztendő területek alapján fejlesztési célok kitűzése
- fejlesztendő területek elemzése, okkeresés, kiegészítő vizsgálatok
- fejlesztési célok (mérhető indikátorral) kijelölése
- cselekvési terv készítése
- intézmény munkatársainak tájékoztatása a fejlesztések előrehaladásáról

A személyi feltételek finanszírozása

- A MICS vezetője havi díjazásban részesül határozott idejű megbízási szerződés alapján



• A FCS, az Önértékelő- és a Folyamatszabályozó csoport eseti feladatokat lát el, ezért díjazása többletfeladat elrendeléssel történik a feladat megjelenésekor az SzC jóváhagyásával.

Infrastrukturális feltételek biztosítása

Az intézmény a minőségirányítási munkához biztosítja a következőket:

- önállóan használható, team munkára alkalmas helyiséget
- számítógép/laptop, kivetítő
- prezentációs eszközök
- digitalizáció támogatása
 - elektronikus kérdőívezés, indikátorok elektronikus gyűjtése a Google Forms
 - adatbázisok, KRÉTA rendszer használata
 - adatok védett gyűjtése, archiválása



5. Az oktatók értékelési rendszere

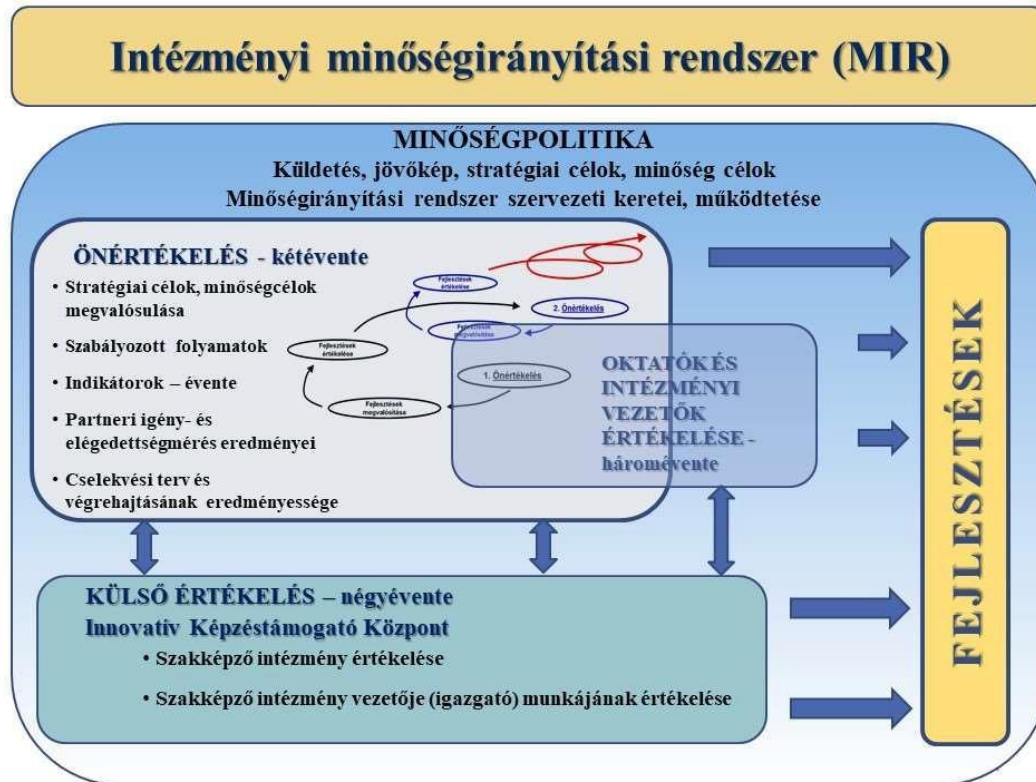

Az oktatók és az intézményi vezetők intézményi értékelésének eljárásrendje, személyi feltételei, alkalmazott módszerek, eszközök, az értékelések ütemezése.

Az oktatót az igazgató háromévente értékeli a szakképzésért felelős miniszter által javasolt és a szakképző intézményre az alapján kialakított módszertan szerint.

Az oktatók értékelési rendszere keretében az igazgató a további intézményi vezetők és – döntése alapján – külső szakértő bevonásával három évente

a) értékeli az oktató munkáját, erősségeket és fejlesztendő területeket határoz meg, jóváhagyja az oktató által az értékelés megállapításaihoz kapcsolódóan készített cselekvési tervet,

b) vizsgálja az Európai Szakképzési Minőségbiztosítási Referencia Keretrendszer alapján kidolgozott elvárásrendszer teljesülését, ennek keretében az oktató

- szakmai felkészültségét,
- a szakképzés-releváns korszerű módszertan alkalmazását,
- pedagógiai tervezését,
- pedagógiai értékelését,
- együttműködését más oktatókkal, a szülőkkel és a duális partnerekkel,



- személyiségfejlesztő, csoportvezetői, tanulás támogató tevékenységét,
- innovációs tevékenységét és szakmai elkötelezettségét.

Az oktató értékelésének elkészítéséhez személyazonosításra alkalmatlan módon kérdőíves felmérést kell végezni az oktatói testület, a tanulók és a kiskorú tanulók törvényes képviselői bevonásával. A felmérésben való részvétel önkéntes.

Az oktatói értékeléshez a részletes módszertani leírás, az alkalmazott partneri mérőeszközök, és a KRÉTA rendszerben gyűjtött indikátorok nyújtanak segítséget.

Az oktatók teljesítményértékelésében az egyes értékelési területek nem azonos súllyal szerepelnek. Az ún. súlysorzók a szakképzés-fejlesztés ágazati szakmapolitikai céljai, a regionális szakképzési célok és a helyi munkaerő-piaci helyzet alapján, a szakképzési centrum szintjén egységes alapelvek mentén kerülnek meghatározásra.

Az értékelési feladatokat az intézmény vezetője végzi, támaszkodva a gyűjtött adatokra, és vezetőtársai értékelő munkájára. Az igazgató esetén az értékelést a fenntartó (szakképzési centrum esetén a főigazgató) végzi. *Az oktatók teljesítménye és annak objektív, differenciált értékelése vezetői felelősség.*

Az oktatói és igazgatóhelyettesi szintű intézményi vezetői értékelés intézményi hatáskör, a vezető feladata.

Az oktatói értékelés része az önértékelésnek és a külső értékelésnek, mert ezek keretében vizsgálni kell az oktatói és intézményi vezetői értékelési rendszer intézményi működtetését, és abban a vezetői feladatokat.

Az oktatók és intézményi vezetők értékelésére 3 évente kerül sor. Az első értékelés 2020-ban zajlott le.) Az oktatói értékelést az igazgató végzi, az értékelésben támaszkodik a MICS munkájára. Az intézményi vezetők értékelését az igazgató végzi, melyben a munkaközösség vezetők véleményére is számít. Az igazgató értékelését a SZC főigazgatója végzi, további vezetőinek részvételével.

Az értékelés szempontsorai, sablonjai a kézikönyvben, valamint annak elektronikus formájában az oktatók által hozzáférhető. Elérhető az „Angster Minőségirányítás” Google Classroom felületen.

Az információk, adatok gyűjtése, védett tárolása a Google drive felületén, személyenként kialakított, megfelelő hozzáféréssel ellátott mappákban történik. Az oktatói értékeléshez szükséges adatok gyűjtését a MICS az általa kijelölt munkatársak közreműködésével végzi.

A miniszter által kiadott módszertani ajánlás alapján az oktatók és az intézményi vezetők intézményi értékelésének eljárásrendje, személyi feltételei, alkalmazott módszerek, eszközök, az értékelések ütemezése az oktatók értékelési folyamat leírásában és jelen



kézikönyv intézményi folyamatmodell fejezetnél került rögzítésre. (V.10 Oktatói értékelés folyamata)

Az oktatói értékelési rendszer alkalmazása

Az oktatói értékelés intézményi elvárásrendszerének meghatározása

- Az intézmény saját elvárásait az általános elvárások mentén fogalmazta meg.
- A szakképzési centrum szintjén egységes alapelvek alapján kialakításra kerültek ún. súlysorzók.
- Az értékelés alapját az általános elvárások értelmezését követően kialakított intézményi saját elvárások alkotják.

Az oktatói értékelés módszertana, eszközei

Az értékelés során használt módszerek: dokumentumelemzés, megfigyelés, kérdőív.
Dokumentumok: oklevelek, bizonyítványok, tanúsítványok, szakmai önéletrajz (KIR adatok), az intézményi jövőkép és stratégia alapján meghatározott munkaköri értékek, tanulói eredmények (KRÉTA adatok), központi mérések, vizsgaeredmények, versenyeredmények, munkatervek és beszámolók, digitális tananyagok, tanmenetek, óratervek egyéni fejlesztési tervek, tanulói produktumok (füzetek, dolgozatok, projektmunkák).

A Szakmai Program vizsgálata az alábbi területek megítélése szempontjából fontos:

- Szakmai felkészültség.
- A szakképzés-releváns korszerű módszertan alkalmazása.
- Pedagógiai tervezés.
- Pedagógiai értékelés.
- Együttműködés más oktatókkal, a szülőkkel és a duális partnerekkel.
- Személyiségfejlesztő, csoportvezetői, tanulás támogató tevékenység.
- Innovációs tevékenység és szakmai elkötelezettség.



Dokumentumok

A dokumentumok és a vizsgálati szempontjaik

Szempontok adatforrásai	Értékelési szempont
oklevelek, bizonyítványok, tanúsítványok	Szakirányú végzettség
	Pedagógiai végzettség
	Szakirányú továbbképzés
	Nyelvismeret
szakmai önéletrajz (KIRA adatok)	Pedagógusként eltöltött idő
	Releváns munkaerő-piaci tapasztalat
	Nemzetközi szakirányú tapasztalat
az intézményi jövőkép és stratégia alapján meghatározott munkaköri értékek	Szervezetten belüli hatása az intézményi eredményességre
	Stratégiai szakterület
tanulói eredmények (KRÉTA adatok)	Pedagógiai eredményesség.
	A pedagógiai folyamathoz illeszkedve diagnosztikus, fejlesztő és összegző értékelést alkalmaz. A visszajelzései rendszerek, egyértelműek, tárgyilagosak, fejlesztő hatásúak.
	Ellenőrzéseinek méréseinek, értékeléseinek eredményeit rendszeresen szakszerűen elemzi, felhasználja a tanulók fejlesztési céljainak és feladatainak kijelölésében.
	A duális képzőhely értékelési gyakorlatával összhangban alakítja ki értékelési gyakorlatát.
központi mérések	Pedagógiai eredményesség.
	Ellenőrzéseinek méréseinek, értékeléseinek eredményeit rendszeresen szakszerűen elemzi, felhasználja a tanulók fejlesztési céljainak és feladatainak kijelölésében.
vizsgaeredmények	Pedagógiai eredményesség.
	Ellenőrzéseinek méréseinek, értékeléseinek eredményeit rendszeresen szakszerűen elemzi, felhasználja a tanulók fejlesztési céljainak és feladatainak kijelölésében.
	A duális képzőhely értékelési gyakorlatával összhangban alakítja ki értékelési gyakorlatát.
versenyeredmények	Pedagógiai eredményesség.
munkatervék és beszámolók	Pedagógiai eredményesség.
	Részt vesz az intézmény belső tananyagfejlesztési tevékenységében.
	Részt vesz az intézményi dokumentumok elkészítésében, a saját dokumentumaiban nyomon követhető az összhang az intézményi célokkal.
	Együttműködik az egy osztályban tanító oktatókkal, a tantárgyköziség megvalósításában és a tanulók személyiségfejlesztése érdekében.
	Részt vesz tudásmegosztásban.
	Együttműködik a szülőkkel és a pedagógiai munkát segítő szakemberekkel.
	Aktív pályaorientációs tevékenységet végez.
	Pedagógiai munkájában épít a szociális tanulásban rejlő lehetőségekre.
	Támogatja a tanulók önálló gondolkodását, a tanulási-tanítási folyamat részévé teszi a tanulók ötleteit, önálló kezdeményezéseit, ezzel támogatva a munkavállalói és a vállalkozói kompetenciáik fejlesztését.
	Aktívan részt vesz projektekben, intézményi fejlesztésekben, innovációkban.
	Külső-belső szakmai kapcsolatrendszerrel rendelkezik.



Baranya Vármegyei SZC Angster József Technikum, Szakképző Iskola és Szakiskola
minőségirányítási rendszere

	Szakmai céljaihoz illeszkedve tudatosan tervezi szakmai munkáját, oktatói karrierjét.
digitális tananyagok	Részt vesz az intézmény belső tananyagfejlesztési tevékenységében.
tanmenetek	Szakirányában biztos, megalapozott, korszerű szakmai tudással rendelkezik. A korszerű ismereteket beépíti a tanulás-tanítás folyamatába. Gyakorlatorientált, tevékenységközpontú, tanulási eredmény alapú módszereket alkalmaz. Digitális eszközöket, módszereket alkalmaz. A tanulók, tanulócsoportok egyéni szükségleteihez illeszkedő módszereket és munkaformákat alkalmaz (pl. differenciált oktatás). A szakképzési tartalomhoz illeszkedő, megfelelő munkaformákat alkalmaz. Részt vesz az intézményi dokumentumok elkészítésében, a saját dokumentumaiban nyomon követhető az összhang az intézményi célokkal. Tervezésében figyelembe veszi a tanulói igényeket és adottságokat, beépíti a digitális oktatás módszereit és eszközeit. Tervező tevékenységében szerepet kap a tanulók motiválása, motivációjuk fejlesztése, épít a tanulók aktív részvételére. Tervezésében épít a tanulók előzetes tudására, valamint a duális képzőhelyen szerzett ismeretekre, tapasztalatokra. Pedagógiai munkájában épít a szociális tanulásban rejlő lehetőségekre. Támogatja a tanulók önálló gondolkodását, a tanulási-tanítási folyamat részévé teszi a tanulók ötleteit, önálló kezdeményezéseit, ezzel támogatva a munkavállalói és a vállalkozói kompetenciáik fejlesztését.
egyéni fejlesztési tervek	Szakirányában biztos, megalapozott, korszerű szakmai tudással rendelkezik. A korszerű ismereteket beépíti a tanulás-tanítás folyamatába. Gyakorlatorientált, tevékenységközpontú, tanulási eredmény alapú módszereket alkalmaz. Digitális eszközöket, módszereket alkalmaz. A tanulók, tanulócsoportok egyéni szükségleteihez illeszkedő módszereket és munkaformákat alkalmaz (pl. differenciált oktatás). A szakképzési tartalomhoz illeszkedő, megfelelő munkaformákat alkalmaz. Részt vesz az intézményi dokumentumok elkészítésében, a saját dokumentumaiban nyomon követhető az összhang az intézményi célokkal. Tervezésében figyelembe veszi a tanulói igényeket és adottságokat, beépíti a digitális oktatás módszereit és eszközeit. Tervező tevékenységében szerepet kap a tanulók motiválása, motivációjuk fejlesztése, épít a tanulók aktív részvételére. Tervezésében épít a tanulók előzetes tudására, valamint a duális képzőhelyen szerzett ismeretekre, tapasztalatokra. A pedagógiai folyamathoz illeszkedve diagnosztikus, fejlesztő és összegző értékelést alkalmaz. A visszajelzései rendszerek, egyértelműek, tárgyilagosak, fejlesztő hatásúak. Az oktatási folyamat elején ismerteti az elvárásokat a szülőkkel, tanulókkal.
óralátogatás	Szakirányában biztos, megalapozott, korszerű szakmai tudással rendelkezik. A korszerű ismereteket beépíti a tanulás-tanítás folyamatába. Gyakorlatorientált, tevékenységközpontú, tanulási eredmény alapú módszereket alkalmaz. Digitális eszközöket, módszereket alkalmaz. A tanulók, tanulócsoportok egyéni szükségletéhez illeszkedő módszereket és munkaformákat alkalmaz (pl. differenciált oktatás). A szakképzési tartalomhoz illeszkedő, megfelelő munkaformákat alkalmaz. Részt vesz az intézmény belső tananyagfejlesztési tevékenységében.



	<p>Részt vesz az intézményi dokumentumok elkészítésében, a saját dokumentumaiban nyomon követhető az összhang az intézményi célokkal.</p> <p>Tervezésében figyelembe veszi a tanulói igényeket és adottságokat, beépíti a digitális oktatás módszereit és eszközeit.</p> <p>Tervező tevékenységében szerepet kap a tanulók motiválása, motivációjuk fejlesztése, épít a tanulók aktív részvételére.</p> <p>Tervezésében épít a tanulók előzetes tudására, valamint a duális képzőhelyen szerzett ismeretekre, tapasztalatokra.</p>
	<p>A pedagógiai folyamathoz illeszkedve diagnosztikus, fejlesztő és összegző értékelést alkalmaz. A visszajelzései rendszeresek, egyértelműek, tárgyilagosak, fejlesztő hatásúak.</p> <p>A pedagógiai célokhoz, a szakmai programhoz és a KKK-hoz illeszkedő értékelést alkalmaz.</p> <p>Az oktatási folyamat elején ismerteti az elvárásokat a szülőkkkel, tanulókkal.</p> <p>Ellenőrzéseinek méréseinek, értékeléseinek eredményeit rendszeresen szakszerűen elemzi, felhasználja a tanulók fejlesztési céljainak és feladatainak kijelölésében.</p> <p>Pedagógiai munkájában épít a szociális tanulásban rejlő lehetőségekre.</p> <p>Támogatja a tanulók önálló gondolkodását, a tanulási-tanítási folyamat részévé teszi a tanulók ötleteit, önálló kezdeményezéseit, ezzel támogatva a munkavállalói és a vállalkozói kompetenciáik fejlesztését.</p>
Kérdőív - tanulói vélemény	<p>Tervezésében figyelembe veszi a tanulói igényeket és adottságokat, beépíti a digitális oktatás módszereit és eszközeit.</p> <p>Tervező tevékenységében szerepet kap a tanulók motiválása, motivációjuk fejlesztése, épít a tanulók aktív részvételére.</p> <p>Tervezésében épít a tanulók előzetes tudására, valamint a duális képzőhelyen szerzett ismeretekre, tapasztalatokra.</p> <p>A pedagógiai folyamathoz illeszkedve diagnosztikus, fejlesztő és összegző értékelést alkalmaz. A visszajelzései rendszeresek, egyértelműek, tárgyilagosak, fejlesztő hatásúak.</p> <p>A pedagógiai célokhoz, a szakmai programhoz és a KKK-hoz illeszkedő értékelést alkalmaz.</p> <p>Az oktatási folyamat elején ismerteti az elvárásokat a szülőkkkel, tanulókkal.</p> <p>A duális képzőhely értékelési gyakorlatával összhangban alakítja ki értékelési gyakorlatát.</p>

Az oktatói értékelés területei, szempontok

Az oktatói értékelési rendszer a szakképző intézmény minden oktatói munkakörére alkalmazandó (közismereti és szakmai oktatók, pszichológus, könyvtáros oktató, fejlesztő pedagógus, gyógypedagógus).

A munkaviszonyban álló oktatókat, illetve munkakörüket minden értékelési területre vonatkozóan értékelni kell. Az újonnan belépő oktatók vagy tartósan távol lévő kolléga esetében csak a munkakör értékelhető, a szakmai kompetenciáik nem, így az ő esetükben az 1-3. értékelési területet kell csak figyelembe venni, számukra az értékelés munkabérré vonatkozó alkalmazása csak a munkakör értékelés alapján fog megvalósulni.

Az oktató megismerheti értékelésének eredményét és egyeztethet arról a szakképző



intézmény vezetőjével.

Az értékelési rendszer tíz értékelési területből áll (lásd az értékelési táblázatot):

- az 1 – 3. értékelési terület az adott munkakör értékelésére vonatkozik.
- a 4 – 10. értékelési terület a munkakört betöltő oktató szakmai kompetenciáinak teljesítményértékelése.

Az értékelési szempontok az értékelési terület lebontását jelentik, amelyek az összes területtel és azon belül a szempontokkal együtt a teljes oktatói tevékenységet lefedik. Az értékelés során nem kell az egyes szempontonként értékelni, hanem a szempontok figyelembevételével az egész értékelési területre kell 1-6 ponttal értékelni az oktató teljesítményét, kompetenciáit. Nem minden oktatói munkakörben releváns minden szempont, ezektől a szempontoktól eltekintve a teljes értékelési területet kell pontozni.

Az oktatók értékelésére vonatkozó értékelési területek és szempontok

Értékelési terület	Értékelési szempont	Magyarázat
1. Képzettség - szakképzettség	Szakirányú végzettség	A tanított szakmának, tantárgynak megfelelő szakirányú végzettség
	Pedagógiai végzettség	Tanári, szakoktatói végzettség
	Szakirányú továbbképzés	Szakmai és pedagógiai továbbképzések
	Nyelvismeret	Igazolt nyelvismeret
	Megállapítás: 6: az "5" értékelésen túl további szakirányú diploma, szakvizsga, továbbképzések (akkreditált vagy vállalati környezetben töltött vagy egyéb jogszabályban nevesített), szakképzésben hasznosítható nyelvismeret (az intézmény számára hasznos további kompetenciák) 5: szakirányú + pedagógiai végzettség (diploma, szakvizsga) 4: jogszabályban előírt szakirányú végzettség, pedagógiai végzettség nélkül 3: szakirányú szakmai végzettség + felsőfokú végzettség 2: középfokú szakirányú végzettség (érettségi) + mestervizsga 1: középfokú szakirányú végzettség	
2. Szakmai tapasztalat	Pedagógusként eltöltött idő	Szakmai gyakorlati (oktatói) tapasztalat
	Releváns munkaerő-piaci tapasztalat	Szakirányú munkaerő-piaci tapasztalata
	Nemzetközi szakirányú tapasztalat	Szakirányú gyakorlati vagy munkaerő-piaci tapasztalat külföldön
3. Munkaerő- piaci érték	Szervezetben belüli hatása az intézményi eredményességre	Az intézményen belül az intézmény eredményességére gyakorolt közvetlen hatása (pl. szakmai -érettségi vizsgatárgy sikeres oktatója, hátrányos helyzetűek sikeres támogatása, eredményes tehetséggondozás, stb.)
	Stratégiai szakterület	Keresett, magas munkaerő-piaci értékű szakma képviselője (pl. nehezen betölthető munkakör)



Baranya Vármegyei SZC Angster József Technikum, Szakképző Iskola és Szakiskola
minőségirányítási rendszere

Értékelési terület	Értékelési szempont	Magyarázat
		(mérnök tanár), minimális létszámú felsőfokú végzettség (matematika, természettudományos tantárgy, stb.)

Értékelési terület	Értékelési szempont	Magyarázat
4. Szakmai felkészültség	Pedagógiai eredményesség	Szakmai területén mérhetően, bizonyíthatóan eredményes oktató. A tanulók teljesítményében mérhető a pedagógiai tevékenység hozzáadott értéke.
	Szakirányában biztos, megalapozott, korszerű szakmai tudással rendelkezik.	Biztos szakmai tudás jellemzi, képes és kész megújulni, tudása korszerű és naprakész. Szakmai-pedagógiai céljai elérése érdekében képezi önmagát.
	A korszerű ismereteket beépíti a tanulás-tanítás folyamatába.	Figyelemmel kíséri és beépíti a tanulási-tanítási folyamatba a szakmai területének változó tartalmát, az új ismereteket, a duális partnerek elvárásait, az általuk alkalmazott eszközöket, technológiát, modern módszertant alkalmaz.
5. A szakképzésrelé v á n s k o r s z e r ű m ó d s z e r t a n a l k a l m a z á s a	Gyakorlatorientált, tevékenységközpontú, tanulási eredmény alapú módszereket alkalmaz.	Tanulási-tanítási tevékenysége során alkalmazza az olyan korszerű módszereket, mint a kooperatív módszertan, a digitális tanulás, az önálló tanulás, a projekt módszer. Fejleszti a "soft skill" -eket: problémamegoldás, kreativitás, együttműködés stb. A tanulási eredmény eléréséhez tudatosan választja meg az eredményes módszereket.
	Digitális eszközöket, módszereket alkalmaz.	A tanulási-tanítási folyamatban rendszeresen alkalmazza a digitális eszközöket, azokat tudatosan, a pedagógiai folyamat céljainak megfelelően, rutinszerűen alkalmazza.
	A tanulók, tanuló csoportok egyéni szükségleteihez illeszkedő módszereket és munkaformákat alkalmaz (pl. differenciált oktatás).	A módszereket a tanulók és a tanuló csoportok igényeinek, előzetes tudásának megfelelően választja ki, differenciált oktatást alkalmaz.
	A szakképzési tartalomhoz illeszkedő, megfelelő munkaformákat alkalmaz.	A pedagógiai folyamathoz választja a munkaformákat. A szakképzés elvárásainak megfelelően alkalmazza a frontális, csoportos és egyéni munkaformákat.



**Baranya Vármegyei SZC Angster József Technikum, Szakképző Iskola és Szakiskola
minőségirányítási rendszere**

Értékelési terület	Értékelési szempont	Magyarázat
6. Pedagógiai tervezés	Részt vesz az intézmény belső tananyagfejlesztési tevékenységében.	Tananyagot készít, amely tükrözi a szakmai korszerűséget (tartalom, módszer, digitalizáció).
	Részt vesz az intézményi dokumentumok elkészítésében, a saját dokumentumaiban nyomon követhető az összhang az intézményi célokkal.	Az intézményi tervek elkészítésében részt vesz; pedagógiai tervei összhangban vannak a szakképzés ágazati és intézményi céljaival.
	Tervezésében figyelembe veszi a tanulói igényeket és adottságokat, beépíti a korszerű módszereket, munkaformákat, a projektoktatást, a digitális oktatás módszereit és eszközeit.	Pedagógiai tervei tanuló és csoport fókuszúak, differenciáltan tervezi meg a pedagógiai folyamatokat; terveiben a korszerű (a generációra jellemző) digitális oktatás hangsúlyosan jelen van.
	Tervező tevékenységében szerepet kap a tanulók motiválása, motivációjuk fejlesztése, épít a tanulók aktív részvételére.	Tudatosan tervezi meg a tanulók motivációjának fejlesztését, a feladatok kijelölésével, változatos, figyelmet igénylő munkaszervezéssel. Tervezett módszerei, munkaformái a tanulói aktivitást, a gyakorlatorientált képzést támogatják.
	Tervezésében épít a tanulók előzetes tudására, valamint a duális képzőhelyen szerzett ismeretekre, tapasztalatokra.	Terveiben figyelembe veszi a tanulók szakmáját, épít az ezzel kapcsolatos előzetes tudásukra és a duális képzőhelyen megszerzett tudásukra és tapasztalataikra.

Értékelési terület	Értékelési szempont	Magyarázat
7. Pedagógiai értékelés	A pedagógiai folyamathoz illeszkedve diagnosztikus, fejlesztő és összegző értékelést alkalmaz. A visszajelzései rendszerek, egyértelműek, tárgyilagosak, fejlesztő hatásúak.	Ismeri, és pedagógiailag tudatosan alkalmazza az értékelési módszereket.
	A pedagógiai célokhoz, a szakmai programhoz és a KKK-hoz illeszkedő értékelést alkalmaz.	Értékelési rendszere koherens, a követelmények alapján meghatározott.
	Az oktatási folyamat elején ismerteti az elvárásokat a szülőkkel, tanulókkal.	A tanulók és a szülők számára ismert az értékelési szempontrendszer.
	A duális képzőhely értékelési gyakorlatával összhangban alakítja ki értékelési gyakorlatát.	Értékelési rendszerét összehangolja a duális képzőhely értékelési rendszerével.
	Ellenőrzéseinek méréseinek, értékeléseinek eredményeit rendszeresen szakszerűen elemzi, felhasználja a tanulók fejlesztési céljainak és feladatainak	Az értékelés eredményeinek elemzésével visszacsatol a pedagógiai folyamatra (tartalom, módszer, munkaforma), annak fejlesztéséhez használja fel.



Értékelési terület	Értékelési szempont	Magyarázat
8. Együttműködés más oktatókkal, a szülőkkel és a duális partnerekkel	Együttműködik az egy osztályban tanító oktatókkal a tantárgyköziség megvalósításában és a tanulók személyiségfejlesztése érdekében.	Kiemelten fontos a szakmai oktatók, illetve a közismereti és a szakmai oktatók együttműködése.
	Részt vesz tudásmegosztásban.	Tudását megosztja és nyitott a szakmai együttműködésre, támogatja, segíti kollégáinak a munkáját.
	Együttműködik a szülőkkel és a pedagógiai munkát segítő szakemberekkel.	A szülőkkel való kapcsolat fenntartására törekszik, ehhez használja a digitális eszközöket is (KRÉTA, stb.). A tanulók érdekében együttműködik a segítő munkatársakkal és szervezetekkel (pszichológus, iskolaorvos, védőnő, gyógypedagógus, szociális munkás, gyámügyi szakemberek stb.).
	Aktív pályaeorientációs tevékenységet végez.	Feladatkörének megfelelően bekapcsolódik a pályaeorientációs munkába (rendezvények, társszervezetekkel, általános iskolákkal, gazdálkodó szervezetekkel való kapcsolattartás).
Együttműködik a duális képzőhelyekkel.	Részt vesz a duális partnerekkel folytatott kommunikációban, kapcsolatot tart velük.	

Értékelési terület	Értékelési szempont	Magyarázat
9. Személyiségfejlesztő, csoportvezetői, tanulás támogató tevékenység	Pedagógiai munkájában épít a szociális tanulásban rejlő lehetőségekre.	A foglalkozásokon és az azon túli intézményi pedagógiai munkájában segíti a közösségépítést, a tanulók együttműködését, közös programokat, kirándulásokat szervez.
	Támogatja a tanulók önálló gondolkodását, a tanulási-tanítási folyamat részévé teszi a tanulók ötleteit, önálló kezdeményezéseit, ezzel támogatva a munkavállalói és a vállalkozói kompetenciáik fejlesztését.	Épít a tanulói kreativitásra, jól kezeli a tanulói sokszínűségét, támogatja az egyéni ötleteket, kezdeményezéseket. Fejleszti a munkaerőpiac által igényelt kompetenciákat: önállóság, kreativitás, problémamegoldás, csapatmunka, felelősségvállalás, érzelmi intelligencia, rugalmasság stb.



Baranya Vármegyei SZC Angster József Technikum, Szakképző Iskola és Szakiskola
minőségirányítási rendszere

Értékelési terület	Értékelési szempont	Magyarázat
10. Innovációs tevékenység és szakmai elkötelezettség	Aktívan részt vesz projektekből, intézményi fejlesztésekben, innovációkban.	Szervező, fejlesztő, oktató tevékenységet végez a projektekből és a fejlesztésekben. Például: pályázatok megvalósítása, korszerű szakmai tartalmak, módszertan és a digitális oktatás alkalmazása, innovatív ötletek kidolgozása. Az iskolai élet aktív tagja, nyitott az újra, aktívan részt vállal az intézmény eredményességében, a külső megítélésének alakításában.
	Külső-belső szakmai kapcsolatrendszerrel rendelkezik.	Szakmai kapcsolatai támogatják, segítik és ösztönzik a pedagógiai munkájának fejlesztését. Elhivatottság jellemzi iskolai munkáját.
	Szakmai céljaihoz illeszkedve tudatosan tervezi szakmai munkáját, oktatói karrierjét.	Szakmai munkáját reálisan értékeli, tisztában van értékeivel, nyitott annak fejlesztésére.



Az oktatói értékelés folyamata, ütemezése

Szakképző intézményi tájékoztatás, közös értelmezés

Feladatok	Az értékelést végzők köre	Értékelt oktatói kör
Az oktatói értékelő táblázat részletes, közös, intézmény-specifikus értelmezése. A munkakör munkaerő-piaci értékének meghatározása két értékelési szempont szerint: <ul style="list-style-type: none">Az intézmény eredményességére gyakorolt közvetlen hatás.Keresett, magas munkaerő-piaci értékű szakma.	igazgató	oktatói testület
	általános igazgató helyettes	közismereti és szakmai elméleti tárgyat oktatók
	igazgató helyettes 1.	Petőfi utcai telephely oktatói
	igazgató helyettes 2.	szakoktatók
	munkaközösség vezetők	munkaközösség tagjai

Ütemezés: Jogszabály szerint az igazgató háromévente értékeli az oktató munkáját.

Új alkalmazott esetén lehetséges az oktató munkájának gyakoribb értékelése.

A megvalósítás ütemezését az éves munkaterv tartalmazza.

Felelős: Szakképző intézmény igazgatója



Oktatói értékelés végrehajtása

Évente végzendő adatgyűjtés

A rendszeres adatgyűjtés segíti a megalapozott értékelés elvégzését.

A KRÉTA napló alapján évente gyűjtött adatok:

- az oktató által tanított tantárgyak száma,
- az oktatott tanulók száma,
- a helyettesítések száma a tanévben,
- ellátott egyéb feladatok,
- az oktató által adott osztályzatok (jegyek) száma, eloszlása,
- az oktató által adott osztályzatok (jegyek) átlagai osztályonként, tantárgyanként,
- az oktató által használt értékelési módszerek,
- az oktató tanóráin történt igazolatlan mulasztások száma, aránya,
- az oktató tanóráin a tanulók fegyelmezettsége, viselkedése, szorgalma,
- az elektronikus naplóvezetés pontossága és aktualitása.

Az oktató által használt tervezési dokumentumok (tanmenetek, egyéni fejlesztési tervek) gyűjtése.

A munkaközösségi vagy munkacsoportok által készített, illetve az intézményi munkatervek és beszámolók alapján gyűjtött információk:

- központi mérések eredménye,
- vizsgaeredmények,
- versenyeredmények,
- szakértői, szaktanácsadói tevékenység,
- vizsgaelnöki, vizsgafelügyelői tevékenység,
- belső tananyagfejlesztés,
- belső tudásmegosztás,
- szakmai rendezvényeken való részvétel,
- közösségépítés,
- rendezvények szervezése,
- pályázatok, fejlesztések végrehajtása,
- kapcsolattartás,
- részvétel szakmai szervezetek munkájában.



A megvalósult óralátogatások óraterveinek (amennyiben készült ilyen dokumentum), a látogatást követő értékelő megbeszélésről készült feljegyzések gyűjtése.

A kérdőíves felmérés alapján mérhető adatok gyűjtése. (Ütemezése a munkatervben rögzített.)

Adatgyűjtés és a kérdőívezés szervezési feladatainak ellátása: MICS tagok és bevont munkatársak.

Felelős: Szakképző intézmény igazgatója

Az oktató értékelése

- Az ütemterv és az értékelési munkamegosztás alapján egyéni javaslatok elkészítése a vezetők által.
- Meghatározott, akár teljes vezetői körben az intézmény oktatóinak közös értékelése.
- A vezetők elkészítik az egyeztetéshez az oktatói értékelőlapot, meghatározzák az erősségeket, fejlesztendő területeket. A vezetők konszenzussal döntenek az értékelésről, vita esetén az igazgató dönt.

1. sz. melléklet: Az oktatói értékelési rendszer szempontrendszere

2. sz. melléklet: Az oktatói értékelés szempontrendszere, ill. ajánlás a súlyszorzók meghatározásához

Felelős: Szakképző intézmény igazgatója

Az elkészült oktatói értékelés szupervíziója

- Indokolt esetben a súlyozott oktatói sorrend kialakulását követően az érintett oktatók értékelésének átgondolása, módosítása.

Felelős: Szakképző intézmény igazgatója

Egyeztetés az oktatói értékelés eredményéről az érintett oktatókkal

- Meghatározásra kerül, hogy mely vezető mely oktatókkal egyeztet. (Biztosítani kell, hogy szükség esetén az igazgatóval is egyeztethessen az oktató. Az igazgató az értékelés ismertetését, megbeszélését maga is elvégezheti.)
- Az oktatók megismerik (a nem súlyozott, 1-6-ig pontszámú) értékelésüket, arról egyeztethetnek a vezetőikkel.
- Az oktatói munka értékelése során rögzítésre kerülnek az erősségek és a fejlesztendő területek. Az oktató véleményt fűzhet az értékeléshez (megjegyzés).



Felelős: Szakképző intézmény igazgatója

Az oktatói értékelés felhasználása

- Az értékelő megbeszélést követően az oktató 30 napon belül cselekvési tervet készít, amelyet az értékelést végző vezetővel egyeztet. A cselekvési tervet az igazgató hagyja jóvá. A cselekvési terv végrehajtásának végső határideje a következő értékelés.
- Az értékelés során keletkezett dokumentumokat nyilván tartjuk, és az iratkezelési szabályoknak megfelelően iktatásra, irattározásra kerülnek.

Felelős: Szakképző intézmény igazgatója

- Munkabér fejlesztés esetén a bér megállapításának alapja az oktatók teljesítményértékelése. Az egyes értékelési területek nem azonos súllyal szerepelnek, mivel a szakképzés-fejlesztés ágazati szakmapolitikai céljai, a regionális szakképzési célok és a helyi munkaerő-piaci helyzet alapján a centrumon belül egységes alapelvek mentén kerülnek meghatározásra az ún. súlysorzók, amelyeket akár intézményi szinten, differenciáltan is meghatározhat.

Felelős: Fenntartó, szakképzési centrum esetén a kancellár és a főigazgató

Az intézményi vezetők értékelése

- Az igazgatóhelyettesi szintű intézményi vezetők értékelését az igazgató végzi, döntése alapján külső szakértő bevonásával. Szakképzési centrum esetén az intézményi vezetők értékelésénél a centrum vezetését be kell vonni. Az igazgatók értékelését a fenntartó, szakképzési centrum esetén a főigazgató (a szakképzési centrum további vezetőinek részvételével) végzi, döntése alapján külső szakértő bevonásával.
- Az értékelés folyamata megegyezik az oktatói értékelés folyamatával.
- A munkakör értékelésének szempontjai megegyeznek az oktatói értékelés szempontjaival, azzal a különbséggel, hogy a szakmai tapasztalatnál figyelembe kell venni a vezetői tapasztalatot, illetve a vezetői munkaerő-piaci tapasztalatot, illetve a munkaerő-piaci értéknél fontos szempont a vezetői szerep. Igazgató értékelése esetén figyelembe kell venni (amennyiben aktuális változat rendelkezésre áll) az előző külső



értékelés, intézményi és intézményvezetői önértékelés és a kérdőíves felmérések eredményeit.

A vezetői kompetenciák értékelési területei és szempontjai

Értékelési terület	Értékelési szempont	Magyarázat
4. Szakmai felkészültség	Vezetői tudása biztos, megalapozott, korszerű. Szakmai pedagógiai céljai elérése érdekében képezi önmagát.	Biztos szakmai tudás, önképzés jellemzi, képes és kész is megújulni, tudása korszerű és naprakész. Szakmai és vezetői ismereteit fejleszti. Vezetőként határozottan képviseli az intézmény pedagógiai céljait, értékeit, a kollégáknak irányt mutat és támogatást ad.
	A korszerű ismeretek beépítését segíti és támogatja a tanulás-tanítás folyamatába.	Figyelemmel kíséri és információt biztosít a munkatársaknak, támogatja a szakmai területnek megfelelő változó tartalmak és a duális partneri elvárások beépítését a tanulási-tanítási folyamatba.
	Szakmai céljaihoz illeszkedve tudatosan tervezi szakmai munkáját, oktatói és vezetői karrierjét.	Szakmai munkáját reálisan értékeli, tisztában van értékeivel, nyitott annak fejlesztésére. Biztos szakmai tudás jellemzi a korszerű pedagógia és a helyzetfüggő vezetés területén. Szakmai és vezetői tudását jól alkalmazza a gyakorlatban.

Értékelési terület	Értékelési szempont	Magyarázat
5. Pedagógiai folyamatok irányítása	Irányítja és részt vállal a célok meghatározásában (európai, országos, ágazati, regionális célokkal összhangban meghatározott intézményi szakképzési célrendszer). Részt vesz a minőségirányítási rendszer, az önértékelés és az oktatói értékelés rendszerének kialakításában, működtetésében.	Vezetői munkájában érvényesül a folyamatos minőségfejlesztés logikája (PDCA logika). Ismeri, és a tervezési dokumentumok tartalmazzák ezeket a célokat, amelyek alapján a fejlesztéseket megtervezi.
	Biztosítja, támogatja a korszerű szakmai tartalmak, a módszertan és a digitális oktatás alkalmazását. Irányítja az oktatók pedagógiai tervező munkáját.	A gyakorlatban a megvalósítás során támogatja a célok elérését, a célok és a kialakított intézményi gyakorlat egymással koherensek. Vezetőként elkötelezett a korszerű pedagógiai gyakorlat megvalósításában. Támogatja a korszerű módszerek alkalmazását, mérési eredményekre támaszkodva fejleszti az intézmény módszertani kultúráját.
	Vezetői munkájával ösztönzi és támogatja a szociális tanulásban rejlő lehetőségeket, az oktatók közösségépítő, személyiségfejlesztő tevékenységét.	Vezetői munkájában segíti a közösségépítést, a tanulók együttműködését. Elvárja az oktatók személyiségfejlesztő, egyénre szabott pedagógiai munkáját.
	Irányítja a szakmai és közismereti oktatók együttműködését, értékelési rendszerük összehangolását. Elősegíti az együttműködést a szakmai oktatók és a duális képzőhely között, a szakmai tartalom, a korszerű	A közismereti és szakmai képzés együttműködését biztosítja a megfelelő szervezeti keretek működtetésével, szakmai támogatást nyújt a duális partnerekkel való képzési együttműködéshez.



	módszertan és az összehangolt értékelési rendszer területén.	
	<p>Irányítja a korszerű tanulói mérések alkalmazását. Méri és értékeli a tanulási folyamat eredményességét.</p> <p>A korai jelzőrendszer eredményeit felhasználja a szakmaipedagógiai munka fejlesztéséhez.</p>	<p>A tanulói mérési rendszer kialakítását és alkalmazását irányítja. Szisztematikusan méri és értékeli a célok teljesülését, és az azokban meghatározott feladatok eredményességét. Felhasználja a külső mérési eredményeit és az intézményi mérési feladatokat támogatja.</p>
	<p>A külső, belső mérési eredmények és a tanulói eredmények (vizsgák, értékelések, partneri visszajelzések) alapján fejleszti a pedagógiai folyamatokat.</p>	<p>A mérési eredmények alapján rendszeresen felülvizsgálja a célokat, a működési folyamatokat, és ez alapján pedagógiai fejlesztéseket valósít meg.</p>

Értékelési terület	Értékelési szempont	Magyarázat
6. Változások kezelése	<p>A jövőkép, a célok megfogalmazása és a feladatok tanévekre bontása során figyelembe veszi az intézmény külső és belső környezetét, a folyamatban lévő és várható munkaerő-piaci változásokat.</p>	<p>Kialakítja és működteti az intézmény jövőbeni lehetőségeit, irányait befolyásoló, meghatározó - információk, adatok gyűjtésének és elemzésének, feldolgozásának rendszerét.</p>
	<p>Képes a változtatás folyamatát hatékonyan megtervezni, végrehajtani és értékelni, amelynek során felhasználja a minőségirányítási rendszer működtetésének eredményeit. Alkalmazza a tanulószervezetté válás elvét és gyakorlatát.</p> <p>A vezető ösztönzi, engedi, és szívesen befogadja a tanítás-tanulás eredményesebbé tételére irányuló kezdeményezéseket, innovációkat, fejlesztéseket. Támogatja a belső tudásmegosztást.</p>	<p>Részt vesz a szakképzést érintő helyi igények elemzésének folyamatában. Folyamatosan informálja kollégáit és az intézmény partnereit a megjelenő változásokról, lehetőséget biztosít számukra az önálló információszerzésre (konferenciák, előadások, egyéb források), és reagál a feltárt igényekre.</p>
	<p>Folyamatosan nyomon követi és értékeli a célok megvalósulását, a mérési rendszer eredményeit, az elemzéseket bemutatja partnereinek. Rendszeresen meghatározza az intézmény erősségeit és gyengeségeit, fejlesztendő területeit, ehhez felhasználja a belső és külső intézményértékelés eredményeit.</p>	<p>Az értékelések méréseken, konkrét elemzéseken alapulnak, amelybe bevonja munkatársait, partnereit. A mérési eredményeit felhasználja az intézmény szakmai munkájának értékelésére és a fejlesztések megalapozására.</p>
	<p>A mérési eredmények alapján terveit felülvizsgálja, korrigálja a célokat, fejleszti az intézmény pedagógiai, szakmai munkáját.</p>	<p>Az éves, féléves értékelések eredményei nyomon követhetők a fejlesztési tervekben, a következő időszak terveiben, azok koherensen illeszkednek egymáshoz.</p>



Értékelési terület	Értékelési szempont	Magyarázat
7. Vezetői kommunikáció	Alkalmazott kommunikációs csatornák	Átgondolt, szervezett kommunikációs rendszert működtet, tájékoztatást, értekezletet tart, elektronikus csatornákat használ.
	Információszolgáltatás, tájékoztatás.	Oktatók, szülők, tanulók tájékoztatását tervezi és koordinálja, amely rendszeresen, szabályozottan működik. Részt vesz a naprakész kommunikációs megjelenés (honlap, sajtó) biztosításában, egyéb tájékoztatási formák működtetésében.
	Vezetői együttműködés, lojalitás.	Átlátható, rendszerszintű vezetői feladatmegosztás működik. Hiteles és etikus magatartást tanúsít. (Kommunikációja, magatartása a pedagógus etika normáinak megfelel.)
	Az intézmény képviselője a belső és a külső partnerek tekintetében.	Vezetői munkájával kapcsolatban számít munkatársai véleményére, rendszeres és szervezett kapcsolatot tart az intézményi közösségekkel. Külső kapcsolatait az intézmény érdekében végzett nyitott, konstruktív kapcsolatrendszer jellemzi.

Értékelési terület	Értékelési szempont	Magyarázat
8. Oktatói munka ellenőrzése, értékelése, fejlesztések támogatása	Átlátható ellenőrzési rendszert működtet, azonosítja az erősségeket, a fejlesztendő területeket, támogatja a fejlesztéseket.	Differenciáló értékelési rendszert működtetnek az intézményben, az elvárások és az értékelések átláthatóak és koherensek. Az oktatói értékelés kiemelt célja a fejlesztés, amelyhez vezetői támogatást ad.
	Irányítja és delegálja az ellenőrzési, értékelési feladatokat.	A munkatársak ellenőrzése, értékelése rendszeres, amelybe bevonja vezetőtársait. Az értékelések adatokon alapulnak, a visszajelzések korrektek, tárgyyszerűek.
	Támogatja az oktatói értékelésen alapuló egyéni cselekvési terveket.	Tisztában van munkatársai erősségeivel, bevonja és támogatja őket az intézményi fejlesztések és az egyéni fejlődési (karrier) lehetőség kihasználásában.

Értékelési terület	Értékelési szempont	Magyarázat
9. Kapcsolatrendszer működtetése	Szerepet vállal az intézményi kapcsolatrendszer fejlesztésében. Vezetőként szervezi, támogatja a belső tudásmegosztást.	Támogatja a team munkát, hatékonyan működtet iskolai oktatói közösségeket, számít a munkájukra. Vezetőként támogatja és elvárja az oktatói együttműködést, ő maga is része az iskolai közösségnek.
	Együttműködik a partnerekkel (tanulók, szülők, fenntartó, társszervezetek, duális képzési partnerek, munkaerőpiac).	Ismeri az intézmény partneri körét, részt vesz a partnerek képviselőivel és a partnereket képviselő szervezetekkel (pl. kamara, gyakorlati képzést folytató duális partnerek, munkaerőpiaci szervezetek, végzettséget alkalmazó munkaadók) való kapcsolattartásban. Vezetőként kiemelten kezeli a duális képzési partnerekkel való együttműködést.
	A pozitív kép kialakításával és a folyamatos kapcsolattartással célja a helyi munkaerőpiac igényeinek kielégítése.	Az intézmény munkájába bevonja partnereit mind a tervezés, a megvalósítás, az értékelés és a fejlesztések indítása területén. Aktívan és kezdeményezően vesz részt az intézmény imázsának alakításában, a pályaaorientációs tevékenységben.



Értékelési terület	Értékelési szempont	Magyarázat
10. Innováció, iskola menedzselése	Aktívan részt vesz az intézményi fejlesztésekben, projektekben.	Vezetői munkájában kreatív és kezdeményező, az intézmény céljaihoz illeszkedően irányítja a fejlesztő tevékenységeket.
	Biztosítja az intézmény működéséhez szükséges humán és infrastrukturális erőforrásokat. Elkötelezettséget mutat az intézmény tervszerű digitális fejlesztése iránt, szervezi a digitális innováció folyamatát.	Részvételével az erőforrások elemzése az intézményi céloknak megfelelően történik. Az erőforrások értékelésének eredményeit a képzési kínálat, a képzési tartalmak, a hatékony időes erőforrás felhasználás érdekében használják fel.
	Biztonságos intézményi környezetet biztosít. Biztosítja a biztonságos adatkezelés és adattovábbítás rendjét, a közérdekű adatok nyilvánosságát.	Hatáskörének megfelelően megszervezi az intézmény, mint létesítmény és a használt eszközök biztonságos működtetését (pl. tanműhelyek, sportlétesítmények eszközei, IKT eszközök, taneszközök). Figyelembe veszi a környezettudatosság alapelvét, törekszik a fenntarthatósági követelmények betartására.
	Hatékony gazdálkodás.	A gazdálkodás területén képviseli a környezettudatos, takarékos megoldásokat. Hatékonyan használja fel az intézményi erőforrásokat a célok elérése érdekében. Törekszik a gazdaságos működtetésre, kihasználja az intézmény bevételi lehetőségeit.

3. sz. melléklet: Az igazgatóhelyettesi szintű intézményi vezetők értékelési rendszer szempontrendszere

4. sz. melléklet: Az igazgatóhelyettesi szintű intézményi vezetők értékelési rendszer szempontrendszere, ill. ajánlás a súlyszorzók meghatározásához

5. sz. melléklet: Óra/foglalkozáslátogatás megfigyelési napló

6. sz. melléklet: Feljegyzés a látogatást követő értékelő megbeszélésről

7. sz. melléklet: Egyeztetés az oktatói értékelés eredményéről

8. sz. melléklet: Tanulói kérdőív az oktató értékeléséhez



III. Az intézmény mérési rendszere (indikátorok, partneri mérések)

1. Intézményi indikátorrendszer

Az indikátor olyan jelzőszám, mutató, amelynek segítségével egy célkitűzés megvalósulásának adott szintjét lehet szemléltetni.

Az Önértékelési Kézikönyvben felsorolt kötelező és egyedi szakképzési indikátorok mérését a meglévő elektronikus adatszolgáltatások segítségével, a megjelölt részletességgel és éves rendszerességgel kell elvégezni.

A szakképző intézmények által kötelezően mérendő intézményi szakképzési indikátorok felsorolása

Sor-szám	Kötelezően mérendő intézményi szakképzési indikátorok megnevezése	A szakképzési indikátor részletezettsége
1.	Tanulólétszám	intézménytípusonként, ágazatonként, szakmánként
2.	A szakképző intézmény 9. évfolyamára jelentkezők és felvettek száma és aránya	intézménytípusonként, ágazatonként
3.	A szakképző intézményben egy oktatóra jutó tanulói jogviszonyú szakképző intézményi tanulók száma	feladatellátási helyenként számított oktató létszám alapján
4.	A szakképző intézményben szakképzési munkaszerződéssel rendelkezők aránya az intézmény szakirányú oktatásában résztvevő tanulók összlétszámához viszonyítva	intézménytípusonként, ágazatonként, szakmánként
5.	A szakmai oktatásban felnőttképzési jogviszonnyal résztvevők aránya az intézmény teljes tanulói létszámához viszonyítva	
6.	Országos kompetenciamérés eredményei	
7.	NSZFH mérések eredményei	
8.	Szakmai, közismereti, kulturális és sporteredmények	nemzetközi, országos, regionális, megyei és település szinten
9.	Elhelyezkedési mutató	
10.	A végzett tanulók és a munkaadók elégedettsége a megszerzett képességekkel / kompetenciákkal	



Sor-szám	Kötelezően mérendő intézményi szakképzési indikátorok megnevezése	A szakképzési indikátor részletezettsége
11.	Vizsgaeredmények	érettségi vizsga, ágazati alapvizsga, szakmai vizsga
12.	Sikeres szakmai vizsgát tett tanulók aránya, az összes, adott vizsgaidőszakban vizsgázók számához viszonyítva	összesen, szakmánként
13.	Intézményi elismerések	intézmény, intézményi csoport szinten
14.	Szakmai bemutatók, konferenciák, szakmai rendezvények	
15.	Intézményi lemorzsolódási mutató	
16.	Elégedettségmérés eredményei	szülő, oktató, tanuló, duális képzőhely, munkaerőpiac
17.	Intézményi neveltségi mutatók	fegyelmi esetek, igazolatlan mulasztások száma, dicséreték
18.	Hátrányos helyzetű tanulók aránya a teljes tanulói létszámhoz viszonyítva	
19.	Sajátos nevelési igényű tanulók aránya a teljes tanulói létszámhoz viszonyítva	
20.	Dobbantó programban tanulók aránya a teljes tanulói létszámhoz viszonyítva	
21.	Műhelyiskolában részsakmát szerzők aránya a képzésben résztvevők összlétszámához viszonyítva	
22.	Szakmai továbbképzésen részt vevő oktatók aránya és a továbbképzésbe fektetett összeg	
23.	Szakértői, szaktanácsadói, vizsgáztatói tevékenységet folytató oktatók aránya a teljes oktatói testület létszámához viszonyítva	
24.	A szakképző intézmény nyertes pályázatainak száma és az elnyert összegek	



Sorszám	Egyedi mérendő intézményi szakképzési indikátorok megnevezése	A szakképzési indikátor részletezettsége
25.	Az orientációs évfolyamon végzett tanulók iskolánk valamely képzésére való beiratkozási százalékos aránya.	
26.	Az orientációs évfolyamon tanulók aránya a teljes tanulói létszámhoz viszonyítva	
27.	BTMN tanulók aránya a teljes tanulói létszámhoz viszonyítva (%)	
28.	Óraadó oktatók által ellátott nappali munkarend szerinti foglalkozások száma (óra)	
29.	Saját oktató által többletfeladat keretében ("túlóra") ellátott nappali munkarend szerinti foglalkozások száma (óra)	
30.	Duális képzőhelyek száma	
31.	PK - szakmai képzéseken végzettek mutatói (fő)	
32.	PR tevékenység (db)	

Szakképző intézményi indikátorrendszer értelmezési és számítási útmutatót a 9.sz. melléklet tartalmazza.

Indikátorok gyűjtésének és felhasználásának folyamatára vonatkozó eljárásrendet a 10.sz. melléklet tartalmazza.



2. Partneri igényés elégedettségmérések

Az intézményi önértékelés során, az értékelési területeken az intézmény megvizsgálja a működését és az adatokkal alátámasztott eredmények alapján erősségeket és fejlesztendő területeket határoz meg. Az eredmények vizsgálatához szükséges a releváns partneri kör véleménye is az intézményi és az intézményvezetői munkáról. A partneri igény- és elégedettségmérésekre az intézményi önértékeléshez és az oktatói értékelésekhez kapcsolódóan két-, illetve háromévente kerül sor.

A partneri igény- és elégedettségmérések tervezését, lebonyolítását, értékelését és fejlesztését a „V7 Partnerek azonosítása, a partnerek igényeinek és elégedettségének mérése” folyamatleírásban szabályozzuk.

Az alábbi táblázat a kötelező partnerek körét, a mérés felhasználás területét, valamint az adott partneri körnél alkalmazandó mintavétel leírását tartalmazza.

A partneri igény és elégedettségmérés kérdőívei és ütemezése

Partneri kérdőív típusa	A kérdőív felhasználási területe	Partneri kör definíciója	Minta	Elfogadható válaszadási arány	Időpont	Melléklet
Oktatói kérdőív	intézményi önértékelés	Az intézményben foglalkoztatott oktatók.	100 %-os minta	95%	a ciklus második éve (határidő: január 31.)	11. sz.
Oktatói kérdőív	intézményvezetői önértékelés	Az intézményben foglalkoztatott oktatók.	100 %-os minta	95%	a ciklus második éve (határidő: január 31.)	21. sz.
Tanulói kérdőív	intézményi önértékelés	Az intézménnyel tanulói jogviszonyban álló tanulók.	100 %-os minta	60%	a ciklus második éve (határidő: január 31.)	12. sz.
Szülői kérdőív	intézményi önértékelés	Az intézménnyel tanulói jogviszonyban álló tanulók szülei.	100 %-os minta	40%	a ciklus második éve (határidő: január 31.)	13. sz.



Duális képzőhely kérdőív	intézményi és intézményvezetői önértékelés	Az intézményben munkaszerződés vagy tanuló-szerződés keretében képzést végző gazdálkodó szervezetek.	100 %-os minta	50%	a ciklus második éve (határidő: január 31.)	14. sz.
Végzeteket foglalkoztató gazdálkodó szervezet kérdőív	intézményi és intézményvezetői önértékelés	Az elmúlt három tanévben végzett tanulókat foglalkoztató gazdálkodó szervezetek.	100 %-os minta	10%	a ciklus második éve (határidő: január 31.)	15. sz.
Tanulói kérdőív az oktatói értékeléshez	oktatói értékelés	Az adott oktató által oktatott, az intézménnyel tanulóijog-viszonyban álló tanulók.	100 %-os minta	60%	október-április (3 évente, beosztás szerint, határidő: április 30.)	8. sz.



IV. Intézményi folyamatmodell

Az intézmény minőségirányítási rendszerében kerülnek azonosításra és szabályozásra azok a folyamatok, amelyek szabályozzák az intézményi működést a célok elérése érdekében.

1. Vezetési-irányítási folyamatok

Sz.	Vezetési-irányítási folyamat	Határidő
V1.	<i>Stratégiai tervezés</i>	<i>kétévente</i> <i>08.31.-ig</i> <i>(2024.08.31.)</i>
V2.	<i>Tanévi tervezés</i>	<i>évente</i> <i>augusztus 31.</i> <i>(2022.09.01.)</i>
V3.	<i>Emberi erőforrások menedzselése (kiválasztási és betanítási rend működtetése, továbbképzési rendszer működtetése)</i>	<i>évente</i> <i>augusztus</i> <i>31-ig</i> <i>(2023.08.30.)</i>
V4.	<i>Intézményi önértékelés / Intézményvezetői önértékelés</i>	<i>kétévente</i> <i>június 15-ig</i> <i>(2024.06.15.)</i>
V5.	Vezetői ellenőrzés	
V6.	Jogi követelmények biztosítása	
V7.	<i>Partnerek azonosítása, a partnerek igényeinek és elégedettségének mérése</i>	2023.06.30.
V8.	<i>Kommunikáció a partnerekkel</i>	2024.08.31.
V9.	<i>Információáramlás</i>	2025.08.31.
V10	<i>Oktatói értékelés</i>	2023.06.30.



2. Szakmai-képzési folyamatok és a folyamatszabályozás ütemezése

sz.	Szakmai-képzési folyamat	Határidő
SZK1.	<i>Szakmai-képzési tervezés</i>	<i>2022.01.31.</i>
SZK2.	<i>Pályaorientáció, beiskolázás, tanulói felvétel</i>	<i>2022.10.31.</i>
SZK3.	<i>Oktatók szakmai-képzési együttműködése</i>	<i>2023.01.31.</i>
SZK4.	<i>Módszertani kultúra és eszköztár működtetése, fejlesztése</i>	<i>2023.02.28.</i>
SZK5.	Tanulás támogatása	
SZK6.	A tanulók mérése és értékelése	
SZK7.	Mentálhigiéné és prevenció	.

3. Támogató és erőforrás folyamatok és a folyamatszabályozás ütemezése

sz.	Támogató és erőforrás folyamat	Határidő
T1.	<i>Gazdasági erőforrások biztosítása, beszerzési tevékenység működtetése</i>	<i>2022.11.30.</i>
T2.	<i>Intézményi adminisztráció, KRÉTA rendszer kezelése</i>	<i>2023.04.30.</i>
T3.	<i>Panaszkezelés</i>	<i>2023.05.30.</i>
T4.	Pályázati rendszer működtetése	
T5.	Pénzügyi-, gazdasági tevékenység működtetése	
T6.	Infrastrukturális (épület, eszköz, felszerelés) fejlesztések tervezése	
T7.	Megfelelő, biztonságos munkakörnyezet biztosítása	



4. Szabályozott folyamatok

4.1 Vezetési-irányítási folyamatok

Folyamat neve	V1. Stratégiai tervezés
Folyamat célja	Az intézmény működésének hatékony, tervszerű fejlesztése a fenntartói elvárások mentén, illetve igazodva az intézményi minőségpolitikához, a Szakképzés 4.0 stratégiához.
Elvárt eredmény	Az intézmény rendelkezik az országos szakképzési stratégiához és a helyi elképzelésekhez igazodó aktuális jövőképpel, stratégiai és minőségcélokkal, amelyet rendszeresen kommunikál és egyeztet a partnerekkel. Felülvizsgált minőségpolitika és stratégiai dokumentumok
Kapcsolódó folyamatok	V2. Tanévi tervezés; V5. Partneri igényeinek és elégedettségének mérése; SZK1. Szakmai-képzési tervezés
Folyamatgazda	Igazgató
Bevezetés időpontja	2023. szeptember 1.

No	Tevékenységek	Felelős	Közreműködő	Határidő /időtartam	Bemenő dokumentum	Keletkező dokumentum	Ellenőrzés, értékelés
1.	Helyzetelemzés / külső környezet elemzése / belső adottságok vizsgálata, SWOT elemzés, jövőkép és célok összevetése az eredményekkel	Igazgató	Igazgatóhelyettesek	Minden év augusztus 30.	Intézményt bemutató adatok, Minőségpolitika	Helyzetelemzés SWOT analízis	Igazgató
2.	Szakképzésre vonatkozó jogszabályok vizsgálata	Igazgató	Igazgatóhelyettesek	Minden év 01.01.-12.31.	tájékoztató	Feljegyzés	Igazgató
3.	Fenntartói elvárások megismerése	Igazgató	Oktatói testület	Minden év december 31.	Fenntartó elvárásait tartalmazó dokumentum	Feljegyzés	Igazgató



No	Tevékenységek	Felelős	Közreműködő	Határidő /időtartam	Bemenő dokumentum	Keletkező dokumentum	Ellenőrzés, értékelés
4.	A partneri igények megismerése, és helyzetértékelése	Igazgató	Igazgatóhelyettesek, Munkaközösség-vezetők MICS	Minden év március-április	Munkaerőpiaci helyzetértékelés a következő tanévre vonatkozóan	Feljegyzés	Igazgató
5.	Az intézményi Minőségpolitika felülvizsgálata	Igazgató	Intézmény vezetése MICS	Minden év szeptember 30.	Intézményi helyzetelemzés SWOT elemzés Jogszabályi változások Fenntartói elvárások Munkaerőpiaci és partneri igények Intézményi Minőségpolitika	Felülvizsgált Minőségpolitika	Igazgató
6.	Felülvizsgált intézményi Minőségpolitika megküldése a Fenntartónak jóváhagyás céljából	Igazgató	Igazgató	Minden év szeptember 30.	Felülvizsgált Minőségpolitika	E-mail	Igazgató
7.	A Fenntartó visszajelzése a felülvizsgált Minőségpolitika elfogadásáról vagy módosításáról	Fenntartó	Igazgató	Minden év október 10.	E-mail	Elfogadott Minőségpolitika	Igazgató
8.	Fenntartó fejlesztési tervének megismerése	Igazgató	Igazgatóhelyettesek Oktatók	Minden év január 01. december 20.	Fejlesztési terv Adatok, Eredmények	Tájékoztató anyag	Igazgató
9.	Intézményi stratégiai dokumentumok felülvizsgálata: Továbbképzési program, Szakmai program, SZMSZ	Igazgató	Igazgatóhelyettesek	Minden év október 30.	Felülvizsgált Minőségpolitika Fenntartó fejlesztési terve	Felülvizsgált intézményi stratégia	Igazgató



No	Tevékenységek	Felelős	Közreműködő	Határidő /időtartam	Bemenő dokumentum	Keletkező dokumentum	Ellenőrzés, értékelés
10.	Felülvizsgált intézményi stratégia megküldése a Fenntartó részére	Igazgató		Minden év október 30.	Felülvizsgált intézményi stratégia	E-mail	
11.	Jóváhagyott intézményi stratégia beérkezése a Fenntartótól	Fenntartó	Igazgató	Minden év november 15.	E-mail	Jóváhagyott intézményi stratégia	
12.	Fejlesztések kommunikálása a partnerek felé	Igazgató		Minden év augusztus 30.	Éves Munkaterv	Tájékoztató	Igazgató

Folyamat neve	V2. Tanévi tervezés
Folyamat célja	Az intézmény működésének megtervezése, szabályozása a jogszabályok, a Szakképzés 4.0 stratégia, az intézményi célok és PDCA logika figyelembevételével.
Elvárt eredmény	Az intézményben folyó nevelési-oktatási folyamat megtervezése: felülvizsgálat Szakmai program, tantárgyfelosztás, órarend, éves munkaterv.
Kapcsolódó folyamatok	V1. Stratégiai tervezés; V3. Emberi erőforrások menedzselése; SZK1. Szakmai-képzési tervezés; SZK2/2. Beiskolázás és tanulói felvétel; SZK2/1. Pályaorientáció
Folyamatgazda	Igazgató
Bevezetés időpontja	2023. szeptember 1.



No.	Tevékenységek	Felelős	Közreműködő	Határidő /időtartam	Bemenő (felhasznált) dokumentum	Keletkező dokumentumok	Folyamat mérésének indikátorai
1. Tanév előkészítése							
1.1	Következő tanévre indítandó osztályok megtervezése	igazgató	igazgató helyettesek	aktuális tanév szeptembere	partneri és munkaerőpiaci igények felmérése, programterve, előző tanév tapasztalatai, szakmai program, szakképzési törvény és végrehajtási rendelet	táblázat a tervezett osztályokról és létszámokról	1 (tanulólétszám) 2 (az intézmény 9. évfolyamára jelentkezők és felvettek száma, aránya) 3 (egy oktatóra jutó tanuló létszám) 4 (szakképzési munkaszerződéssel rendelkezők) 5 (felnőttképzési jogviszony) 9 (elhelyezkedési mutató) 10 (végzettek és munkaadók elégedettsége) 14 (szakmai bemutatók, konferenciák, rendezvények) 15 (lemorzsolódás mutató)
1.2	Egyeztetés a fenntartóval	igazgató	igazgató helyettesek	szeptember vége	táblázat a tervezett osztályokról és létszámokról	módosított, jóváhagyott táblázat a tervezett osztályokról és létszámokról	



No.	Tevékenységek	Felelős	Közreműködő	Határidő /időtartam	Bemenő (felhasznált) dokumentum	Keletkező dokumentumok	Folyamat mérésének indikátorai
1.3	rögzítés a KIFIR-ben - a tanulmányi területeket, a felvételi eljárás rendjét tartalmazó felvételi tájékoztatót (a meghirdetett osztályok tagozatkódokkal)	igazgató	iskolaitkár tanulmányi osztály	október			
1.4	pályaorientációs tevékenység 7-8.évfolyam számára	igazgató	igazgató helyettesek oktatók	október- november			
1.5	előzetes tantárgyfelosztás készítése	igazgató	általános igazgatóhelyettes	május vége		táblázat	
1.6	tanulmányi osztály – OH kapcsolattartása a felvételi jelentkezések miatt (létszám, sorrend, sorrendváltoztatás)	igazgató	tanulmányi osztály	központi felvételi eljárás lezárásáig			
1.7	előzetes tantárgyfelosztás rögzítése a Krétában	igazgató	általános igazgatóhelyettes iskolaitkár	június vége július eleje			
1.8	tantárgyfelosztás véglegesítése	igazgató	általános igazgatóhelyettes iskolaitkár	augusztus vége	felvett tanulói létszám fenntartói engedéllyel	tantárgy felosztás osztályok listája	



No.	Tevékenységek	Felelős	Közreműködő	Határidő /időtartam	Bemenő (felhasznált) dokumentum	Keletkező dokumentumok	Folyamat mérésének indikátorai
1.9	órarendkészítés, terembeosztással	általános igazgatóhelyettes	iskolaittár	augusztus vége	tantárgy-felosztás	tanárok órarendje tanulók órarendje	
1.10	munkaközösségek éves munkatervének elkészítése	munkaközösség vezetőik	oktatók	augusztus vége	előző éves munkaterv tanév rendje versenykiírások	munkaközösségi munkatervek	
1.11	éves munkaterv	igazgató	igazgató helyettesek munkaközösség vezetőik		SZMSZ, tanév rendje munkaközösségek munkaterve versenykiírások országos mérési időpontok <i>duális partneri kör elvárásai</i>	intézmény éves munkaterve	
1.12	tanmenetek készítése, összehangolása	munkaközösség vezetőik	oktatók	október közepe	aktuális NAT KKK, PTT	tanmenetek	
1.13	pályázatok	igazgató igazgató helyettesek	munkatársak	folyamatos			



No.	Tevékenységek	Felelős	Közreműködő	Határidő /időtartam	Bemenő (felhasznált) dokumentum	Keletkező dokumentumok	Folyamat mérésének indikátorai
1.14	tanulók delegálása az ágazati vizsgákat követően a duális partnerekhez	igazgató	szakoktatásért felelős igazgatóhelyettes	külön ütemezés szerint		munka-szerződések	
2. Rendezvények tervezése							
2.1	tanévnyitó	igazgató	igazgató helyettesek oktatók				
2.2	értekezletek (oktató testületi, szülői értekezletek fogadóórák)	igazgató	munka-közösség vezetők munkatársak			jegyzőkönyv jelenléti ív	
2.3	megemlékezések nemzeti ünnepeink alkalmával	igazgató helyettesek	oktatók				
2.4	Rotary Advent	igazgató	humán munka-közösség				
2.5	Mikulás ünnepség a dolgozók gyerekeinek	igazgató helyettesek	TTT munka közösség mentortanárok				
2.6	szalagavató	igazgató	oktatók				
2.7	ballagás	igazgató	oktató				
2.8	Angster nap	igazgató helyettesek	oktatók				



No.	Tevékenységek	Felelős	Közreműködő	Határidő /időtartam	Bemenő (felhasznált) dokumentum	Keletkező dokumentumok	Folyamat mérésének indikátorai
3. Vizsgák tervezése							
3.1	javító vizsgák	igazgató	általános igazgatóhelyettes tanulmányi osztály				
3.2	ágazati alapvizsgák	igazgató	általános igazgatóhelyettes szakoktatásért felelős igazgatóhelyettes iskolatitkár				
3.3	érettségi vizsga	igazgató	általános igazgatóhelyettes				
3.4	szakmai vizsgák	igazgató	igazgatóhelyettes ek iskolatitkár				
4. Versenyek tervezése							
4.1	sportversenyek	igazgató	igazgatóhelyettes ek munkaközösség vezetőik				
4.2	közismereti versenyek	igazgató	igazgatóhelyettes ek munkaközösség vezetőik				



No.	Tevékenységek	Felelős	Közreműködő	Határidő /időtartam	Bemenő (felhasznált) dokumentum	Keletkező dokumentumok	Folyamat mérésének indikátorai
4.3	szakmai versenyek	igazgató	igazgatóhelyettesek munkaközösségvezetők iskolaitkár				
5. Tanórán kívüli tevékenységek tervezése							
	<i>szakkör</i>						
5.1.	tehetséggondozás	munkaközösség vezetők	oktatók				
5.2	felzárkóztatás	munkaközösség vezetők	oktatók				
5.3	DÖK	DÖK vezető	tanulók				
5.4	Sport csapatok (Angster-team foci, kosárlabda, ping-pong)	TTT munkaközösség vezető	oktatók				
5.5	szakmai kirándulások	munkaközösség vezetők	oktatók				
5.6	osztálykirándulások	munkaközösség vezetők	osztályfőnökök				



No.	Tevékenységek	Felelős	Közreműködő	Határidő /időtartam	Bemenő (felhasznált) dokumentum	Keletkező dokumentumok	Folyamat mérésének indikátorai
6. Gyakorlati oktatás tervezése							
6.1	Tanműhely munkája	igazgató	szakmai igazgató helyettes oktatók				
6.2	Gazdálkodó szervezet együttműködés	igazgató	szakmai igazgató helyettes				
7. Beiskolázás tervezése							
7.1	Tárgyi feltételek javítása, taneszköz fejlesztés tervezése	igazgató	GH				
7.2	Továbbképzések, részvétel szakmai bizottságok munkájában, tananyagfejlesztésben	igazgató	munkaközösség vezetők oktatók				
7.3	Felnőttképzés tervezése	igazgató					
7.4	Alapítvány működésének tervezése	igazgató alapítvány vezetője	alapítvány vezetője				
7.5	MICS működtetésének tervezése	MICS vezető	MICS tagok				



No.	Tevékenységek	Felelős	Közreműködő	Határidő /időtartam	Bemenő (felhasznált) dokumentum	Keletkező dokumentumok	Folyamat mérésének indikátorai
8. Könyvtár munkájának tervezése							
8.1	tankönyvrendelés	igazgató	munka közösség vezetők szakoktatók				
8.2	tankönyvosztás	könyvtáros	osztályfőnökök				
8.3	selejtezés	könyvtáros	oktatók				
9. Éves munka tervezésének értékelése							
9.1	adatgyűjtés az éves munka megvalósításáról	MICS vezető	FCS				
9.2	elemzés	MICS vezető	FCS				
9.3	fejlesztési javaslat készítése	MICS vezető	MICS tagok				

Folyamat neve	V3/1. Emberi erőforrások menedzselése /A munkatársak kiválasztása és betanítása
Folyamat célja	Az intézmény célrendszerének, a szakképzés követelményrendszerének figyelembevételével az oktatók és az egyéb alkalmazottak kiválasztása, beilleszkedésük támogatása
Elvárt eredmény	Hatékony nevelő-oktató munkához szükséges humánerőforrás megléte
Kapcsolódó folyamatok	V2. Tanévi tervezés; V1. Stratégiai tervezés; SZK1. Szakmai-képzési tervezés; V5. Partneri igényeinek és elégedettségének mérése
Folyamatgazda	Igazgató
Bevezetés időpontja	2023. szeptember 1.



No.	Tevékenységek	Felelős	Közreműködő	Határidő /időtartam	Bemenő dokumentum	Keletkező dokumentum	Ellenőrzés, értékelés
1.	Szükséges humánerőforrás felmérése	Igazgató	Igazgatóhelyettesek	Minden év június 30.	Tantárgyfelosztás	Humánerőforrás tervezet	Igazgató
2.	Kérelem a humánerőforrás felvételére	Igazgató	gazdasági dolgozó	Minden év július 3.	Kérelem	Engedélyezett humánerőforrás	
3.	Pályázat kiírása, közzététele/Álláshirdetés feladása	Igazgató	A tagintézet honlapjának kezelője Titkárságvezető	Minden év július 15.	Pályázati kiírás/ Álláshirdetés	Beérkezett állás pályázatok/ önéletrajzok	Igazgató
4.	Alláspályázatok/önéletrajzok megismerése	Igazgató	Titkárságvezető Igazgatóhelyettesek	Minden év augusztus 1.	Allás pályázatok Önéletrajzok	Javaslatétel	Igazgató
5.	Allásinterjú	Igazgató	Igazgatóhelyettesek	Minden év augusztus 15.	Allás pályázatok Önéletrajzok	Döntés a felvételtől, Kérelem a felvételtől	Igazgató
6.	A kiválasztott oktató/technikai dolgozó felvételének engedélyeztetése	Igazgató		Minden év augusztus 20.	Kérelem	Engedélyezés	
7.	Munkaköri alkalmassági vizsgálat	Igazgató	Munkaügyi előadó	Minden év augusztus 27.	Beutaló	Alkalmassági igazolás	Igazgató
8.	Munkaszerződés elkészítése	Igazgató	Munkaügyi előadó	Minden év augusztus 28.	Személyi anyagok Álláspályázat/önéletrajz,	Aláírt munkaszerződés	Igazgató



No.	Tevékenységek	Felelős	Közreműködő	Határidő /időtartam	Bemenő dokumentum	Keletkező dokumentum	Ellenőrzés, értékelés
9.	Munka- és tűzvédelmi oktatás	Igazgató	Munka- és tűzvédelmi előadó	Minden év első tanítási napja	Oktatási anyag	Aláírt munkavédelmi napló, Tűzvédelmi napló	Igazgató
10.	Tájékoztató és munkaköri leírás elkészítése	Igazgató	Munkaügyi előadó	Minden év szeptember 8.	SZMSZ, Munkaterv	Aláírt tájékoztató és munkaköri leírás	Igazgató
11.	Mentor kijelölése / gondnok felkérése	Igazgató	Munkaközösség-vezetők	Minden év szeptember 1.	Alláspályázat/ önéletrajz	Megbízás	Igazgató
12.	Az új oktató/ technikai dolgozó bemutatása az oktatói értekezleten	Igazgató	Munkaközösség-vezetők	Minden év szeptember 1.		Jegyzőkönyv, Jelenléti ív	Igazgató
13.	Alapdokumentumok, szabályzatok, szokásrend, intézmény megismerése	Igazgató	Munkaközösség-vezetők	Minden év szeptember 1.	SZMSZ, Házirend, Tűzvédelmi Szabályzat, Munkavédelmi Szabályzat, és az adott területre vonatkozó szabályozó dokumentumok	Aláírt dokumentumok	Igazgató
14.	Oktatói óralátogatás	Igazgató	Munkaközösség-vezető Igazgatóhelyettesek	Első tanévben két alkalommal	Oralátogatási szempontok	Oralátogatási jegyzőkönyv	Igazgató
15.	Az oktató/ technikai dolgozó munkájának félévi értékelése	Igazgató	Igazgatóhelyettesek Munkaközösségvezető / gondnok	Minden tanév első félév oktatói testületi értekezlet	Szempontrendszer	Elkészült értékelés	Igazgató



No.	Tevékenységek	Felelős	Közreműködő	Határidő /időtartam	Bemenő dokumentum	Keletkező dokumentum	Ellenőrzés, értékelés
16.	Az oktató/ technikai dolgozó munkájának év végi értékelése	Igazgató	Igazgatóhelyettesek Munkaközösségvezető / gondnok	június	Elkészült értékelés	Döntés	Igazgató

Folyamat neve	V3/2. Emberi erőforrások menedzselése / A továbbképzési rendszer működtetése
Folyamat célja	Az intézmény céljainak megvalósítása érdekében hatékony továbbképzési rendszer működtetése a munkavállalói állományú oktatókra vonatkozóan
Elvárt eredmény	A szakképzés tartalmi és módszertani követelményeinek megfelelően folyamatosan megújított szakmai és pedagógiai tudással rendelkező, képzett oktatók, Továbbképzési terv, Beiskolázási program
Kapcsolódó folyamatok	V5. Partneri igényeinek és elégedettségének mérése; V6. Oktatói értékelés; SZK3. Oktatók szakmai-képzési együttműködése
Folyamatgazda	Igazgató
Bevezetés időpontja	2023. szeptember 1.

No.	Tevékenységek	Felelős	Közreműködő	Határidő /időtartam	Bemenő dokumentum	Keletkező dokumentum	Ellenőrzés, értékelés
1.	Továbbképzések és továbbképzési igények felmérése, adatbázis aktualizálása	Igazgató	Igazgatóhelyettesek munkaügyi előadó	szeptember 30.	Adatbázis	Felülvizsgált adatbázis	Igazgató
2.	Továbbképzési program elkészítése	Igazgató	Igazgatóhelyettesek	Minden 4. év október 15.	Szemponrendszer a felülvizsgálathoz Minőségpolitika	Felülvizsgált továbbképzési program	Igazgató
3.	Beiskolázási terv elkészítése	Igazgató	Igazgatóhelyettesek	október 20.	Intézményi és KRÉTA nyilvántartások, Végzettség, képzettség,	Beiskolázási terv	Igazgató



No.	Tevékenységek	Felelős	Közreműködő	Határidő /időtartam	Bemenő dokumentum	Keletkező dokumentum	Ellenőrzés, értékelés
					továbbképzések adatai IKK felület továbbképzések Minőségpolitika Továbbképzési program		
4.	Az intézmény beiskolázási tervének elküldése a fenntartónak	Igazgató	Igazgatóhelyettesek	október 15.	Beiskolázási terv	E-mail	Igazgató
5.	A Fenntartó döntése az intézmény Beiskolázási tervének elfogadásáról, vagy javításáról		Igazgató	november 10.	E-mail	Elfogadott beiskolázási tervek	Igazgató
6.	Intézményi belső tudásmegosztás megtervezése	Igazgató	Igazgatóhelyettesek Munkaközösség vezetők	szeptember 1.- augusztus 31.	Továbbképzési program Beiskolázási terv Megvalósult továbbképzések adatbázisa	Belső tudásmegosztás tervezet	Igazgató
7.	Intézményi tudásmegosztás, Részvétel tudásmegosztó fórumokon. (Szakmai műhelyek, műhelymunkák, belső képzési alkalmak és témák programjának kialakítása)	Igazgató	Munkaközösség- vezetők Oktatók	szeptember 1.- augusztus 31.	Továbbképzések oktatási anyagai	Belső tudásátadás programja Igazolás a belső tudásmegosztáson való részvételről Jelenléti ív	Igazgató
8.	Tudásmegosztó adatbázis létrehozása és folyamatos feltöltése	Igazgató	Munkaközösség- vezetők Oktatók	szeptember 1.- augusztus 31.	Oktatáshoz kapcsolódó dokumentumok (tanmenet, feladatlap, óravázlat, segédanyag)	Feltöltött dokumentumok	Igazgató



No.	Tevékenységek	Felelős	Közreműködő	Határidő /időtartam	Bemenő dokumentum	Keletkező dokumentum	Ellenőrzés, értékelés
9.	Megvalósítás nyomonkövetés, adatok eredmények rögzítése	Igazgató	Igazgató-helyettesek munkaügyi előadó	október 30.- június 15.	Továbbképzési programok, Beiskolázási tervek, Belső tudásátadás terve Igazolások, tanúsítványok	Adatbázis az oktatók képzettségi, végzettségi, továbbképzési adataival	Igazgató
10.	Tervezési folyamat és eredmények felülvizsgálata, fejlesztési javaslatok megfogalmazása a folyamat fejlesztésére	Igazgató	Igazgató-helyettesek	június 30.	Továbbképzési programok, Beiskolázási tervek, Belső tudásátadás terve Igazolások, tanúsítványok Elégedettségi mutatók	Fejlesztési javaslat	Igazgató



Folyamat neve	V4. Intézményi – és intézményvezetői önértékelés
Folyamat célja	Az intézményi – és intézményvezetői önértékelés a tényadatok és a partneri igény- és elégedettségmérés alapján, megalapozottan a partnerek bevonásával, tervszerűen történjen. Annak támogatása, hogy az intézmény minél magasabb színvonalú, a partnerek elvárásait minél teljesebb mértékben kielégítő, a tanulók, a képzésben részt vevő személyek, a munkaadók érdekeinek megfelelő minőségi képzési szolgáltatást nyújtson.
Elvárt eredmény	Összefoglaló dokumentumok az önértékelés megvalósításának tapasztalatairól (az első önértékelési ciklusban a fenntartó által jóváhagyott cselekvési / fejlesztési terv tervek). Az intézményi önértékelés megvalósítása támogatja az intézményben a szervezet-és minőségfejlesztést, segíti a tényeken alapuló döntéshozatalt, a tényekre alapozott fejlesztések megvalósítását.
Kapcsolódó folyamatok	Az összes szabályozott folyamat, különös tekintettel a V5. Partneri igényeinek és elégedettségének mérése folyamatra
Folyamatgazda	MICS vezető
Bevezetés időpontja	2022. augusztus 30.

No.	Tevékenységek	Felelős	Közreműködő	Határidő /időtartam	Bemenő (felhasznált) dokumentum	Keletkező dokumentum	Ellenőrzés, értékelés
	Intézményi önértékelés						
1.	Az intézményi / intézményvezetői önértékelés előkészítése						
1.1	Az oktatói testület tájékoztatása az intézményi és intézményvezetői önértékelésről	MICS vezető	MICS	2022.08.31.	Tájékoztató	Tájékoztató	Igazgató
1.2	Az intézményi / intézményvezetői önértékelésben résztvevő munkatársak felkészítése	MICS vezető	MICS	2022.09.10	MIR leírás	Feljegyzés	Igazgató



No.	Tevékenységek	Felelős	Közreműködő	Határidő /időtartam	Bemenő (felhasznált) dokumentum	Keletkező dokumentum	Ellenőrzés, értékelés
1.3	Az intézményi / intézményvezetői önértékelés munkatervének elkészítése	MICS vezető	MICS	2022.09.14	MIR leírás	Munkaterv	Igazgató
2.	Az intézményi önértékelés végrehajtása						
2.1	Információ- és adatgyűjtés						
2.1.1	Dokumentumelemzés	MICS vezető	Oktatói testület kijelölt tagjai	2022.09.15 – 2024.02.28.	Belső működést szabályozó dokumentumok (Házirend, SZMSZ, Szakmai program), belső szervezeti dokumentumok (munkaterv, beszámoló)	Feljegyzés a dokumentum elemzéséről (az önértékelési szempontok mentén)	Igazgató



No.	Tevékenységek	Felelős	Közreműködő	Határidő /időtartam	Bemenő (felhasznált) dokumentum	Keletkező dokumentum	Ellenőrzés, értékelés
2.1.2	Partneri igény és elégedettségmérések az intézményi önértékeléshez (Partnerek azonosítása, a partnerek igényeinek és elégedettségének mérése folyamat)	MICS vezető	MICS csoport tagjai / Oktatói testület kijelölt tagjai	2024. 02.15 – 2024. 03.30.	Partneri igény és elégedettségmérés kérdőívei Partneri igény- és elégedettségmérés az oktatói értékeléshez Partneri igény- és elégedettségmérés az intézményi önértékeléshez (tanulói) Partneri igény- és elégedettségmérés az intézményi- és intézményvezetői önértékeléshez (oktatói) Partneri igény- és elégedettségmérés az intézményi önértékeléshez (szülői) Partneri igény- és elégedettségmérés az	Kitöltött és értékelt kérdőívek	Igazgató



No.	Tevékenységek	Felelős	Közreműködő	Határidő /időtartam	Bemenő (felhasznált) dokumentum	Keletkező dokumentum	Ellenőrzés, értékelés
					intézményi- és intézményvezetői önértékeléshez (duális partneri, végzettséget foglalkoztató gazdasági társaságok) Partneri igény- és elégedettségmérések az intézményvezetői önértékeléshez		
2.1.3	Interjú	MICS vezető	MICS csoport tagjai	2024. 02.15 – 2024. 02.28.	Interjúkérdések	Megválaszolt interjúkérdések	Igazgató
2.1.4	Indikátorok gyűjtése, előállítása	MICS vezető	MICS, Iskola titkár, felkért munkatársak	2023. 09.15 – 2024. 02.28. minden évben a féléves és éves beszámoló előtt egy héttel	KRÉTA, KIFIR, Kétszintű érettségi szoftver, Oktatási Hivatal honlapja, Iskolai adatbázis	Indikátorok	Igazgató
2.2.	Az egyes önértékelési szempontokhoz az intézményi működési gyakorlat leírások elkészítése	MICS vezető	MICS, igazgatóhelyettesek felkért munkatársak	2024.04.30	Intézményi önértékelési szempontsor	Intézményi működési gyakorlat leírása	Igazgató



No.	Tevékenységek	Felelős	Közreműködő	Határidő /időtartam	Bemenő (felhasznált) dokumentum	Keletkező dokumentum	Ellenőrzés, értékelés
2.3.	Az intézményi működési gyakorlat adott önértékelési szempontnak való megfelelőségének százalékos / %-os értékelése	MICS vezető	MICS	2024.04.30.	Intézményi működési gyakorlat leírása	Intézményi működési gyakorlat %-os értékelése	Igazgató
2.4.	Erősségek és fejlesztendő területek meghatározása az intézményi működésben	MICS vezető	MICS	2024.04.30.	Kérdőív eredmények	Erősségek és fejlesztendő területek listája	Igazgató
2.5.	Erősségek és fejlesztendő területek intézményi összesítése	MICS vezető	MICS	2024.05.10.	Erősségek és fejlesztendő területek listája	Összesített erősségek és fejlesztendő területek	Igazgató
2.6.	A fejlesztendő területek rangsorolása	Igazgató	MICS	2024.05.15.	Fejlesztendő területek listája	Rangsorolt fejlesztendő területek	Igazgató
2.7.	Oktatói testületi előterjesztés és döntés a fejlesztésekről	MICS vezető	Igazgató	2024.05.20.	Rangsorolt fejlesztendő területek	Előterjesztés a fejlesztésekről	Igazgató
2.7.1	Az intézményi önértékelés eredményeinek bemutatása az oktatói testületnek	Igazgató	Igazgató MICS Vezető	2024.05.20.	Erősségek és fejlesztendő területek listája Előterjesztés a fejlesztésekről	Jegyzőkönyv, jelenléti ív	Igazgató
2.7.2	A megvalósítandó fejlesztések kijelölése	Igazgató	Igazgató MICS vezető	2024.05.20.	Előterjesztés a fejlesztésekről	Fejlesztendő területek	Igazgató



No.	Tevékenységek	Felelős	Közreműködő	Határidő /időtartam	Bemenő (felhasznált) dokumentum	Keletkező dokumentum	Ellenőrzés, értékelés
3.	Az intézményi önértékelés követése, további lépései						
3.1	Fejlesztési célok meghatározása	FCS	Vezetőség tagjai FCS tagjai	2024.06.15.	Fejlesztendő területek	Fejlesztési célok	Igazgató
3.2	Cselekvési tervek készítése	FCS	Vezetőség tagjai FCS tagjai	2024.06.20.	Fejlesztési célok	Cselekvési tervek	Igazgató
3.3	Az intézményi önértékelés és a cselekvési tervek megküldése a fenntartónak	Igazgató	Igazgató	2024.06.30.	Cselekvési tervek	Email	Igazgató
3.4	A fenntartó megismeri és jóváhagyja a cselekvési terveket / korrekciót javasol a cselekvési tervben	Igazgató	Főigazgató	2024.08.10.	Cselekvési tervek	Jóváhagyott cselekvési tervek terv	Főigazgató
4.	A cselekvési tervek megvalósítása	Igazgató	Oktatói testület	2024.09.01- 2025.12.20.	Cselekvési tervek	Feljegyzések	Igazgató
5.	Cselekvési tervek megvalósításának értékelése	Igazgató	Igazgató MICS vezető	2026.01.30.	Cselekvési tervek megvalósulásáról készült feljegyzések	Cselekvési tervek értékelése	Igazgató
6.	Összegzés az intézményi önértékelés megvalósításának tapasztalatairól	Igazgató	Igazgató MICS vezető	2026.02.28.	Szemponstör az intézményi önértékelés megvalósításának értékeléséhez	Az önértékelés tapasztalatainak összefoglaló dokumentuma	Igazgató



No.	Tevékenységek	Felelős	Közreműködő	Határidő /időtartam	Bemenő (felhasznált) dokumentum	Keletkező dokumentum	Ellenőrzés, értékelés
	Az intézmény vezetőjének önértékelése						
1.	Az intézményvezetői önértékelés előkészítése						
1.2	Az intézményvezető tevékenységére vonatkozó partneri igény- és elégedettség mérés megvalósítása (Partnerek azonosítása, a partnerek igényeinek és elégedettségének mérése folyamat)	MICS vezető	MICS csoport tagjai / Oktatói testület kijelölt tagjai	2023. 09.15 – 2024. 02.28.	Partneri igény és elégedettségmérés kérdőívei	Kitöltött és értékelt kérdőívek	Igazgató
1.3	Intézményvezető tevékenységére vonatkozó	MICS vezető	MICS vezető	2024 04.01	Kiértékelt kérdőívek eredményei	Összegzés	Igazgató
	partneri igény- és elégedettségmérő kérdőívek átadása az intézményvezetőnek		Igazgató				
1.4	Az intézményi önértékelés eredményének átadása az intézményvezetőnek	MICS vezető	MICS, Igazgató	2024.04.30.	Intézményi működési gyakorlat leírása	Nyilatkozat az átvételről	Igazgató



No.	Tevékenységek	Felelős	Közreműködő	Határidő /időtartam	Bemenő (felhasznált) dokumentum	Keletkező dokumentum	Ellenőrzés, értékelés
2.	Az intézményvezetői önértékelés végrehajtása						
2.1	Az intézményvezető megvizsgálja és elemzi az intézményi önértékelés eredményét, a feltárt erősségeket és fejlesztendő területeket és a saját munkájára vonatkozó partneri mérés eredményeit	MICS vezető	Igazgató	2024.05.10.	Intézményi működési gyakorlat leírása Erősségek és fejlesztendő területek Intézményvezetői partneri igény- és elégedettségmérés eredménye	Elemzett dokumentumok: Intézményi működési gyakorlat leírása Erősségek és fejlesztendő területek Intézményvezetői partneri igény- és elégedettségmérés eredménye	Igazgató
2.2	Az intézményvezető elkészíti az önértékelési dokumentumot	Igazgató	Igazgató	2024.06.20.	Intézményvezetői önértékelés dokumentum sablonja	Intézményvezetői önértékelés dokumentum	Igazgató
2.3	Az intézményvezető meghatározza a saját magára megfogalmazott erősségeket és fejlesztendő területeket	Igazgató	MICS	2024.06.30.	Erősségek és fejlesztendő területek listája	Összesített erősségek és fejlesztendő területek	Igazgató
2.5	Az intézményvezetői önértékelés és a cselekvési terv megküldése a fenntartónak megismerésre és jóváhagyásra	Igazgató	Igazgató	2024.06.30.	Cselekvési terv	Email	Igazgató



No.	Tevékenységek	Felelős	Közreműködő	Határidő /időtartam	Bemenő (felhasznált) dokumentum	Keletkező dokumentum	Ellenőrzés, értékelés
2.6	A fenntartó megismeri és jóváhagyja a cselekvési tervet / korrekciót javasol a cselekvési tervben	Igazgató	Főigazgató	2024.08.10.	Cselekvési terv	Jóváhagyott cselekvési terv	Főigazgató
3.	A cselekvési terv megvalósítása	Igazgató	Igazgató	2024.09.01- 2025.12.20.	Cselekvési terv	Feljegyzések	Igazgató
4.	A cselekvési terv megvalósulásának értékelése	Igazgató	Főigazgató	2026.01.30.	Cselekvési terv megvalósulásáról készült feljegyzések	Cselekvési terv értékelése	Igazgató
5.	Összegzés az intézményvezetői önértékelés megvalósításának tapasztalatairól	MICS vezető	Igazgató	2026.02.28.	Szemponstör az önértékelés megvalósításának értékeléséhez	Az önértékelés tapasztalatainak összefoglaló dokumentuma	Igazgató



Folyamat neve	V7. Partnerek azonosítása, a partnerek igényeinek és elégedettségének mérése
Folyamat célja	Szabályozott, idősorosan is összevethető partneri elégedettségmérések elvégzésének biztosítása. Az iskola számszerű adatokkal rendelkezzen a partnerek elvárásairól az intézmény működésével, szolgáltatásaival kapcsolatban és megismerje az elégedettségüket a működés területeiről. Az erősségek és fejlesztendő területek megfogalmazásához a mérés eredményei adjanak támpontot.
Elvárt eredmény	A dokumentumok eredményeinek összegzésével alátámasztott, értékelésen alapuló beszámoló a partnerek elégedettségéről és igényéről. Az előre meghatározott válaszadási kritériumok teljesítése. Az iskola erősségeinek és fejlesztendő területeinek meghatározásához a partneri vélemények alátámasztási adatként álljanak rendelkezésre!
Kapcsolódó folyamatok	V1. Stratégiai tervezés, V2. Tanévi tervezés; V3. Emberi erőforrások menedzselése; V4. Intézményi önértékelés; SZK2. Pályaorientáció, beiskolázás, tanulói felvétel; T1. Gazdasági erőforrások biztosítása, beszerzési tevékenység működtetése; T3. Panaszkezelés
Folyamatgazda	MICS vezető
Bevezetés időpontja	2023. szeptember 1.

No.	Tevékenységek	Felelős	Közreműködő	Határidő /időtartam	Bemenő (felhasznált) dokumentum	Keletkező dokumentum	Ellenőrzés értékelés
	TERVEZÉS						
1.	Partneri elégedettség mérésének tervezése	igazgató	rendszergazda, MICS, igazgatóhelyettesek, munkaközösség-vezetők, iskolatitkár	ciklus második éve okt. 15.	Meglévő partneri elégedettségi kérdőívek, éves munkaterv		



No.	Tevékenységek	Felelős	Közreműködő	Határidő /időtartam	Bemenő (felhasznált) dokumentum	Keletkező dokumentum	Ellenőrzés értékelés
1.1	Az Önértékelési kézikönyv és a Szakképzési törvény, Szkr áttekintése Jogszabályi változások vizsgálata	MICS vezető	MICS, általános igazgatóhelyettes, munkaközösségvezetők	ciklus második éve, mérés előtt egy hónappal	Szakképzési törvény (https://net.jogtar.hu/jogszabaly?docid=a1900080.tv) Önértékelési kézikönyv (https://api.ikk.hu/storage/uploads/files/onertekelesi_kezikonyv_2022_02_09pdf-1645096289357.pdf)		igazgató
1.2	A partnerek meghatározása	igazgató-helyettes	MICS, igazgatóhelyettesek	ciklus második éve szept. 10.	Korábbi partnerlista	Aktuális partneri lista	igazgató
1.3	A mérőeszközök felülvizsgálata, összeállítása, aktualizálása, előkészítése	MICS vezetője	MICS, munkaközösségvezetők	ciklus második éve szept. 15.	Meglévő mérőeszközök	Mérőeszközök	igazgató
1.4	Mintavételi szabályok meghatározása: mely partneri csoportból hányan, milyen gyakran, illetve milyen módon töltik ki	MICS vezetője	MICS, igazgatóhelyettesek, munkaközösségvezetők	ciklus második éve szept. 20.	MIR kézikönyv	Mintavételi szabályok	igazgató



No.	Tevékenységek	Felelős	Közreműködő	Határidő /időtartam	Bemenő (felhasznált) dokumentum	Keletkező dokumentum	Ellenőrzés értékelés
1.5	A mérésre használt (digitális) felület meghatározása, előkészítése, interjúk kérdéssorainak, szükség esetén papíralapú mérőeszközök előkészítése, sokszorosítása	MICS vezetője	rendszergazda, MICS, iskolatitkár	ciklus második éve szept. 30.	MIR kézikönyv, aktualizált mérőeszközök	Online felületek, interjúkérdések, papíralapú mérőeszközök	igazgató
1.6	Partnerek számára tájékoztató és felkérő levelek előkészítése	MICS vezető	MICS, munkaközösség-vezetők, iskolatitkár	ciklus második éve okt. 10.	Aktualizált partnerlista	Felkérő levelek	igazgató
1.7	Próbamérések elvégzése	MICS vezetője	MICS, rendszergazda	ciklus második éve okt. 16.	Rendelkezésre álló mérőeszközök	Kipróbált, megfelelően előkészített mérőeszközök	igazgató
MEGVALÓSÍTÁS							
2.	A partneri elégedettség mérésének lebonyolítása	igazgató	MICS, igazgatóhelyettesek, munkaközösségvezetők	ciklus második éve márc. 31.	Elkészült kérdőívek, a korábbi mérések eredményei, adatai		igazgató
2.1	Partnerek számára tájékoztató és felkérő levelek kiküldése	MICS vezetője	MICS vezetője, MICS, iskolatitkár	ciklus második éve nov. 5.	Elkészült levelek	Partnerek tájékoztatása és felkérése	igazgató



No.	Tevékenységek	Felelős	Közreműködő	Határidő /időtartam	Bemenő (felhasznált) dokumentum	Keletkező dokumentum	Ellenőrzés értékelés
2.2	Digitális kérdőívek kitöltése (oktatók, tanulók, szülők, duális partnerek, végzeteket foglalkoztató gazdasági társaságok)	MICS vezetője	MICS, rendszergazda	ciklus második éve jan. 31.	Elkészült, digitalizált kérdőívek	Összesíthető adatok	igazgató
2.3	Szükség esetén papíralapú kérdőívek kitöltése	MICS vezetője	MICS	ciklus második éve jan. 31.	Elkészült papíralapú kérdőívek	Összesíthető adatok	igazgató
2.4	Interjúk lebonyolítása	MICS vezetője	MICS, igazgatóhelyettesek	ciklus második éve jan. 31.	Interjúk kérdéssorai	Összesíthető adatok	igazgató
2.5	A beérkezési arány ellenőrzése, szükség esetén pótmérés lebonyolítása	MICS vezetője	MICS, rendszergazda	ciklus második éve jan. 31.	Elkészült, digitalizált kérdőívek, elkészült papíralapú kérdőívek, interjúk kérdéssorai	Adatok megfelelő számban állnak rendelkezésre az összesítéshez.	igazgató
2.6	A mért adatok kiértékelése, elemzése Számszerű adatok összesítése évfolyam, ágazat szinten, gyakoriság és szórás megállapítása, összehasonlító elemzés elkészítése, diagramok készítése	MICS vezetője	MICS, rendszergazda	ciklus második éve febr. 28.	A kérdőívek és az interjúk adatai Szöveges adatok összesítése, szempontok alapján csoportosítása, gyakoriság alapján sorrendbe rakása	Az összesítéshez szükséges elemzés	igazgató



No.	Tevékenységek	Felelős	Közreműködő	Határidő /időtartam	Bemenő (felhasznált) dokumentum	Keletkező dokumentum	Ellenőrzés értékelés
2.7	Az összesítés elkészítése	MICS vezetője	MICS, rendszergazda	ciklus második éve márc. 4.	Kiértékelt adatok	Elkészített összesítés	igazgató
2.8	Az eredmények ismertetése az oktatói testülettel	igazgató	MICS vezetője, MICS	ciklus második éve márc.10.	A MICS által elkészített összesítés	Az eredményeket megismeri az oktatói testület.	igazgató
2.9	Eredmények bemutatása a Centrumnak	Igazgató	Főigazgató	ciklus második éve márc.20.	A MICS által elkészített összesítés	Centrum tájékoztatása	igazgató
	ELLENŐRZÉS						
3.	A mérések tapasztalatai alapján kérdőívek és interjúk kérdéssorainak felülvizsgálata	MICS vezetője	MICS tagjai	ciklus második éve márc. 31.	Rendelkezésre álló felhasznált kérdőívek és kérdéssorok		igazgató
3.1	A mérés mérőeszközökkel kapcsolatos tapasztalatainak összegzése	MICS vezetője	MICS tagjai	ciklus második éve márc. 16.	Rendelkezésre álló felhasznált kérdőívek és kérdéssorok	Szükség esetén javaslatok	igazgató



No.	Tevékenységek	Felelős	Közreműködő	Határidő /időtartam	Bemenő (felhasznált) dokumentum	Keletkező dokumentum	Ellenőrzés értékelés
3.2	A következő mérés mérőeszközeinek előkészítése	MICS vezetője	MICS tagjai	ciklus második éve márc. 31.	Rendelkezésre álló felhasznált kérdőívek és kérdéssorok	A következő méréshez előkészített kérdőívek és kérdéssorok a változtatási javaslatokkal együtt	igazgató
	FELÜLVIZSGÁLAT						
4.	Intézkedési terv készítése a kapott eredmények alapján	igazgató	igazgatóhelyettesek, MICS, munkaközösség-vezetők	ciklus második éve május 30.	A mérés összesített eredményei		igazgató
4.1	A kapott eredmények alapján az erősségek, gyengeségek, veszélyek, lehetőségek feltárása Eredmények és fejlesztendő területek beillesztése az önértékelési sablon megfelelő szempontjához	igazgató-helyettesek	MICS, munkaközösség-vezetők	ciklus második éve április 10.	A mérés összesített eredményei	Erősségek, gyengeségek megfogalmazás a	igazgató
4.2	Az intézkedési terv megfogalmazása	igazgató helyettesek	MICS, munkaközösség-vezetők	ciklus második éve április 20.	Meghatározott gyengeségek, fejlesztendő területek	Az intézkedési terv első változata	igazgató



No.	Tevékenységek	Felelős	Közreműködő	Határidő /időtartam	Bemenő (felhasznált) dokumentum	Keletkező dokumentum	Ellenőrzés értékelés
4.3	Az intézkedési terv megismertetése az oktatói testülettel	MICS vezetője	MICS, munkaközösség-vezetők	ciklus második éve május 1.	Intézkedési terv első változata	Javaslatok az intézkedési terv módosítására.	igazgató
4.4	A javaslatok beépítése az intézkedési tervbe	MICS vezetője	MICS, munkaközösség-vezetők	ciklus második éve május 30.	Az oktatói testület javaslatai	Elkészül a javaslatokkal kiegészített intézkedési terv	igazgató

Folyamat neve	V8 Kommunikáció a partnerekkel
Folyamat célja	A közvetlen és közvetett partnerek igényeinek, elvárásainak folyamatos ismerete, illetve intézményünk eredményeinek, értékeinek a kommunikálása a partnerek felé.
Elvárt eredmény	A partnerekkel való hatékony együttműködés
Kapcsolódó folyamatok	V1. Stratégiai tervezés; V2. Tanévi tervezés; V5. Partneri igényeinek és elégedettségének mérése
Folyamat gazda	Igazgató
Bevezetés időpontja	2024. szeptember 1.

No.	Tevékenységek	Felelős	Közreműködő	Határidő /időtartam	Bemenő (felhasznált) dokumentum	Keletkező dokumentum	Ellenőrzés értékelés
1. Előkészítés							
1.1	Partnerek azonosítása	Igazgató	igazgató helyettesek munkaközösség-vezetők	aktuális tanév szeptember 1-ig	korábbi partnerinylvántartások, tanulói munkaszerződések, Pécs – Baranyai	partneri adatbázis (drive)	igazgató, igazgató helyettesek



No.	Tevékenységek	Felelős	Közreműködő	Határidő /időtartam	Bemenő (felhasznált) dokumentum	Keletkező dokumentum	Ellenőrzés értékelés
					Kereskedelmi és Iparkamara honlapján – Duális képzésre jogosult szervezetek nyilvántartása		
1.2	A partnerekkel való kommunikáció tervének elkészítése	igazgató	igazgató helyettesek	aktuális tanév október 1-ig	Partneri adatbázis, összefoglaló elemzés az igény-és elégedettségmérésről	partnerekkel történő kommunikáció terve	igazgató
2. Megvalósítás							
2.1	Oktatói testület tájékoztatása, feladatok kijelölése	igazgató	igazgató helyettesek munkaközösség-vezetők	aktuális tanév október 10-ig	kommunikációs terv	jegyzőkönyv a tájékoztatóról	igazgató
2.2	Partnerek írásos és/ vagy személyes tájékoztatása	igazgató helyettesek	munkaközösség-vezetők osztályfőnökök	folyamatos	Összefoglaló elemzés, jogszabályok, intézményi dokumentumok partnerlista	tájékoztató levelek (e-mail, levél, Kréta), információk (honlap, közösségi média felületei)	igazgató
2.3	Személyes találkozók szervezése a partnereknél (vezetői, osztályfőnöki, tanulói)	Igazgató Igazgatóh elyettesek	osztályfőnökök	folyamatos	összefoglaló elemzés, osztálynaplók, Kréta duális modul	nyilvántartás (pl. duális partnerekkel, általános iskolákkal stb. találkozó), feljegyzések a szülői	Igazgató



No.	Tevékenységek	Felelős	Közreműködő	Határidő /időtartam	Bemenő (felhasznált) dokumentum	Keletkező dokumentum	Ellenőrzés értékelés
						értekezletről	
Oktatókkal való kapcsolattartás							
	Éves ütemtervben rögzített értekezletek	igazgató	munkaközösségvezetők oktatók	az éves munkaterv szerint	Munkaterv	jegyzőkönyv	igazgató
	Eseti értekezletek	igazgató	érintett oktatók	aktuális feladatokhoz igazodva	tájékoztató az adott eseménnyel kapcsolatban	feljegyzés	igazgató
	Aktuális dokumentumok, hírek kifüggesztése	igazgatóh elyettesek iskolaitkár r	oktatók	folyamatos	aktuális információt tartalmazó dokumentum	aktuális információt tartalmazó dokumentum	igazgató
	Belső elektronikus levelezőrendszeren használata	vezetőség oktatók informatikus	oktatók	folyamatos	e-mail	válasz e-mail	
Tanulókkal való kapcsolattartás							
	DÖK gyűlés	DÖK munkáját segítő oktató	DÖK tagok	félévente két alkalom ütemterv szerint	Munkaterv	feljegyzés	igazgató
	Kréta Google classroom kurzusai	osztályfőnök	oktatók Kréta rendszerért felelős munkatárs	folyamatos	e-mail	e-mail	igazgató
	Intézmény honlapja, hivatalos Facebook oldala	informatikus	oktatók	folyamatos	Munkaterv aktuális feladatok hírek	hirdetmények cikkek	igazgató
	Hangosbemondó Faliújság	informatikus	oktatók	folyamatos	Munkaterv aktuális feladatok	hirdetmények	



No.	Tevékenységek	Felelős	Közreműködő	Határidő /időtartam	Bemenő (felhasznált) dokumentum	Keletkező dokumentum	Ellenőrzés értékelés
		iskolaitkár			hírek		
	Személyes kommunikáció	osztályfőnök	oktatók	folyamatos			
Szülőkkel való kapcsolattartás							
	Szülői értekezlet	osztályfőnök	oktatók	félévente egy alkalom	Munkaterv	jelenléti ív	
	Kréta	osztályfőnök	oktatók Kréta rendszerért felelős munkatárs oktatók	folyamatos	tanulói előmenetel aktuális hírek feladatok	elektronikus levél	
	Intézmény honlapja, hivatalos Facebook oldala	Informatikus	oktatók	folyamatos	aktuális hírek feladatok	hirdetmények cikkek	
	fogadóóra	iskolaitkár	oktatók	folyamatos	aktuális hírek feladatok Kréta		
Duális partnerekkel való kapcsolattartás							
	Intézményi találkozók, workshopok szervezése, partnerek részvétele az intézményi programokon	Igazgató helyettesek	munkaközösség- vezetők osztályfőnökök	folyamatos	összefoglaló elemzés, osztálynaplók, Kréta duális modul	nyilvántartás, feljegyzés	igazgató
	Részvétel a partneri rendezvényeken	Igazgató	igazgató- helyettesek, munkaközösség- vezetők	folyamatos	meghívó	nem releváns	igazgató
	Személyes kommunikáció	szakmai igazgató helyettes	vezetőség, szakmai munkaközösségek tagjai,	folyamatos	kapcsolattartási rend melléklete		



No.	Tevékenységek	Felelős	Közreműködő	Határidő /időtartam	Bemenő (felhasznált) dokumentum	Keletkező dokumentum	Ellenőrzés értékelés
			osztályfőnökök				
	Kréta	szakmai igazgató helyettes	iskolaitkár oktatók	folyamatos	Munkaterv aktuális hírek, feladatok	elektronikus levél	
	Intézmény honlapja, hivatalos Facebook oldala	Informatikus	oktatók	folyamatos	Munkaterv aktuális hírek, feladatok	hirdetmények cikkek	
	telefon e-mail	szakmai igazgató helyettes	oktatók	folyamatos	Munkaterv aktuális hírek, feladatok	elektronikus levél	
Fenntartóval való kapcsolattartás							
	Teams	igazgató	oktatók	folyamatos	adatszolgáltatáshoz szükséges dokumentumok	a Teams felületre feltöltött táblázatok, kimutatások	
	beszámolók, statisztikák	igazgató	igazgató helyettesek munkaközösség-vezetők osztályfőnökök oktatók	félévente	felelősök beszámolóí	beszámoló, statisztika	
	Kréta	igazgató	A Kréta rendszerért felelős munkatárs	folyamatos	munkaterv, aktuális hírek, feladatok	elektronikus levél	
	vezetői értekezlet	igazgató		havonta	aktuális hírek, feladatok	az értekezlet jegyzőkönyve	
	iratszállítás	igazgató	ügyviteli dolgozók	hetente	aktuális feladatok	beküldendő iratok	
3. Értékelés							



No.	Tevékenységek	Felelős	Közreműködő	Határidő /időtartam	Bemenő (felhasznált) dokumentum	Keletkező dokumentum	Ellenőrzés értékelés
3.1	Partneri igény és elégedettség-mérés végrehajtása. Összefoglaló elkészítése	MICS	bevont oktatók	oktatói- és intézményi és intézményvezetői önértékelés ütemterve szerint	Partneri kérdőívek	kérdőívek eredményei, összefoglaló	igazgató
3.2	Elemzés, értékelés	igazgató	igazgatóhelyettesek munkaközösség-vezetők	oktatói- és intézményi és intézményvezetői önértékelés ütemterve szerint	beszámoló, partneri igény és elégedettségmérések eredményei	elemző, összefoglaló értékelés	igazgató
4. Beavatkozás							
4.1	Partnerekkel történő kommunikációs terv felülvizsgálata	igazgató	igazgatóhelyettesek	Értékelés megismerését követő 30 napon belül	elemző összefoglaló értékelés, partneri visszajelzések	módosított Partnerekkel történő kommunikációs terv, intézményi dokumentumok	igazgató



Folyamat neve	V9 Információáramlás
Folyamat célja	Szabályozni a vezetőség – oktatók / technikai alkalmazottak közötti kétirányú információáramlást, valamint az oktatók / technikai alkalmazottak közötti horizontális információáramlást
Elvárt eredmény	Az oktatói és technikai testület megismerje és a napi munka során betartsa a kommunikációs csatornákat, valamint az egyes információk eljussanak az intézmény valamennyi dolgozójához.
Kapcsolódó folyamatok	V2. Tanévi tervezés; V4. Intézményi önértékelés / Intézményvezetői önértékelés; V10. Oktatói értékelés
Folyamat gazda	Igazgató
Bevezetés időpontja	2025.augusztus 31.

No.	Tevékenységek	Felelős	Közreműködő	Határidő, időtartam	Bemenő (felhasznált) dokumentum	Keletkező dokumentum	Ellenőrzés, értékelés
1. Előkészítés							
1.1	A releváns információk, jogszabályok összegyűjtése	Igazgató	igazgatóhelyettesek, munkaközösségvezetők, kincstárnok	folyamatos	Magyar Közlöny, fenntartói honlapok, kancellári / főigazgatói utasítások, (tanév rendje stb.)	nem releváns	Igazgató
1.2	Vezetőségi értekezlet	Igazgató	igazgató helyettesek, kincstárnok, gondnok	folyamatos (hetente)	Magyar Közlöny, fenntartói honlapok, kancellári / főigazgatói utasítások, (tanév rendje stb.)	jegyzet	Igazgató
2. Megvalósítás							
2.1	Oktatói testület tájékoztatása digitális formában	Igazgató	igazgató helyettesek munkaközösség-vezetők	folyamatos	e-mail lista az oktatók e-mail-címeivel belső levelezés körlevél, közvetlen üzenet	visszajelzés az e-mailek beérkezéséről	igazgatóhelyettesek, munkaközösségvezetők
2.2	Az oktatói testület tájékoztatása személyes	Igazgató	oktatói testület	folyamatos	éves munkaterv / havi eseménynaptár emlékeztető e-mail	jelenléti ív, jegyzőkönyvek / emlékeztetők	Igazgató



No.	Tevékenységek	Felelős	Közreműködő	Határidő, időtartam	Bemenő (felhasznált) dokumentum	Keletkező dokumentum	Ellenőrzés, értékelés
	formában (oktatói értekezletek)						
2.3	Munkaközösség-vezetői értekezletek	Igazgató	Munkaközösségvezetők	folyamatos	éves munkaterv / havi eseménynaptár	emlékeztető e-mailek az elhangzottakról	Munkaközösségvezetők
2.4	Technikai dolgozók tájékoztatása a felmerült problémákról, kérdésekről, feladatokról, esetleges jogszabályi változásokról	Igazgató	technikai alkalmazottak	eseti	tájékoztató e-mail, meghívó személyes megbeszélés	jelenléti ív feljegyzés	Igazgató
2.5	Alkalmazotti információk eljuttatása a vezetők felé	Igazgató	iskola alkalmazottai	folyamatos	személyes megbeszélések, emailek	új információk	Igazgató
3. Információáramlás értékelése							
3.1.	A tanév során kiküldött információk eljutási és beépülési hatékonyságának vizsgálata	igazgató	oktatói testület / technikai alkalmazottak	folyamatos	nem releváns	jegyzőkönyv	igazgató
4. Beavatkozás							
4.1	Az információs csatornák folyamatos menedzselése	igazgató	oktatói testület / technikai alkalmazottak	folyamatos	nem releváns	nem releváns	igazgató



4.2. Szakmai képzési folyamatok

Folyamat neve	SZK1. Szakmai-képzési tervezés
Folyamat célja	Az intézmény céljainak és a jogszabályi követelményeknek megfelelő szakmai képzés megtervezése
Elvárt eredmény	Az intézmény rendelkezik az országos szakképzési stratégiához és a helyi elképzelésekhez igazodó aktuális szakmai-képzési tervvel
Kapcsolódó folyamatok	V1. Stratégiai tervezés; V2. Tanévi tervezés; V5. Partneri igényeinek és elégedettségének mérése
Folyamat gazda	Gyakorlati oktatásért felelős személy, igazgató-helyettes
Bevezetés időpontja	2023. szeptember 1.

No.	Tevékenységek	Felelős	Közreműködő	Határidő, időtartam	Bemenő (felhasznált) dokumentum	Keletkező dokumentum	Ellenőrzés, értékelés
1.	Duális képző partnerek igényei szakmai képzésre vonatkozó igényeinek felmérése	igazgató	szakoktatásért felelős igazgatóhelyettes	folyamatos	Beérkező kérések (szakmai képzések, szakmák)	Indításra javasolt szakmai képzések listája	igazgató
2.	Személyi és tárgyi lehetőségek felmérése a duális képző partnereknél és a szakképző intézményben	igazgató	szakoktatásért felelős igazgatóhelyettes, munkaközösség-vezetők	igény esetén	javasolt szakma programtanterve, képzési és kimeneti követelménye	javasolt szakma képzési programja	igazgató
3.	Munkaerőpiaci igény felmérése	igazgató	szakoktatásért felelős igazgatóhelyettes	folyamatos	Kérdőív Interjú	Indításra javasolt szakmai képzések listája	igazgató
4.	A tanév beiskolázásának elemzése	igazgató	igazgató helyettesek	Aktuális tanév április	beiskolázási, jelentkezési adatok a tanévről	Határozat (szakképző intézmény szakmáiról, osztályairól)	igazgató
5.	Az intézmény szakképzési lehetőségeinek felülvizsgálata	igazgató	igazgató helyettesek	Aktuális tanév	szakmajegyzék programtanterv	Határozat (bevezetésre ill.)	igazgató



No.	Tevékenységek	Felelős	Közreműködő	Határidő, időtartam	Bemenő (felhasznált) dokumentum	Keletkező dokumentum	Ellenőrzés, értékelés
			munkaközösség-vezetők	május	képzési és kimeneti követelmények	törlésre ajánlott szakképzések, szakmák)	
6.	Egyeztetés a Baranya Megyei Szakképzési Centrummal	igazgató	szakoktatásért felelős igazgatóhelyettes	Aktuális tanév szeptember /október	Tervezet az intézmény szakképzéseiről, szakmáiról, osztályairól	Engedély (szakképzések, szakmák, osztályok, létszámok)	igazgató
7.	Rögzítés a KIFIR-ben (a meghirdetett osztályok tagozatkódokkal)	igazgató	iskolaitkár tanulmányi osztály	Aktuális tanév október	Engedély (szakképzések, szakmák, osztályok)	a tanulmányi területeket, a felvételi eljárás rendjét tartalmazó Felvételi tájékoztató	igazgató

Folyamat neve	SZK2 Pályaorientáció/beiskolázás/tanulói felvétel
Folyamat célja	Az intézmény tanulói létszámának fenntartása. A tanulói létszám megtartása, lehetőség szerinti növelése; marketingtevékenység fejlesztése; beiskolázási eljárás szabályozása. A tanulók a saját életpályájuk megalapozásához kapjanak ismereteket, mind önmagukról, mind a munkaerőpiaci környezetükről, és kellően alapozzák meg a pályaválasztási döntésüket.
Elvárt eredmény	A meghatározott képzési profil és az engedélyezett beiskolázási létszám maximális teljesítése. A tanulóknak a munka világában való folyamatos tájékozódási igénye megvalósul.
Kapcsolódó folyamatok	V2. Tanévi tervezés V5. Partnerek azonosítása, a partnerek igényeinek és elégedettségének mérése SZK2/2. Beiskolázás és tanulói felvétel
Folyamatgazda	Igazgató
Bevezetés időpontja	2023. szeptember 1.



No.	Tevékenység	Felelős	Résztevő	Határidő/ Időintervallum	Felhasznált dokumentum	Keletkező dokumentumok	Folyamat mérésének indikátorai
1. Tervezés							
1.1	A következő tanévre indítandó osztályok megtervezése.	igazgató	igazgató helyettesek	aktuális tanév szeptember	partneri és munkaerőpiaci igények felmérése, programterve, előző tanév tapasztalatai, szakmai program, szakképzési törvény és végrehajtási rendelet	táblázat a tervezett osztályokról és létszámokról	2 (9. évfolyamra jelentkezők és felvettek száma, aránya) 4 (szakképzési munkaszerződés) 5 (felnőttképzési jogviszony) 14 (szakmai bemutatók, konferenciák, rendezvények)
1.2	Egyeztetés a fenntartóval.	igazgató	igazgató helyettesek	szeptember vége	táblázat a tervezett osztályokról és létszámokról	módosított, jóváhagyott táblázat a tervezett osztályokról és létszámokról	



No.	Tevékenység	Felelős	Résztevő	Határidő/ Időintervallum	Felhasznált dokumentum	Keletkező dokumentumok	Folyamat mérésének indikátorai
2. Pályaorientáció megvalósítása							
2.1	Rögzítés a KIFIR-ben - a tanulmányi területeket, a felvételi eljárás rendjét tartalmazó felvételi tájékoztatót (a meghirdetett osztályok tagozatkódokkal).	igazgató	iskolaitkár tanulmányi osztály	október			
2.2	Felvételi tájékoztató nyilvánosságra hozatala a honlapon.	igazgató	iskolaitkár tanulmányi osztály	október			
2.3	Pályaorientációs tevékenység 7-8. évfolyam számára						
2.3.1	Kiadványok, szórólapok készítése, netes megjelenés (honlap, iskola hivatalos facebook oldala).	igazgató	igazgató helyettesek oktatók	október			
2.3.2.	„Mi a pálya?” pályaválasztási kiállítás (országos rendezvénysorozaton való részvétel)	igazgató	szakoktatásért felelős igazgatóhelyet tes oktatók	október november			



No.	Tevékenység	Felelős	Résztevő	Határidő/ Időintervallum	Felhasznált dokumentum	Keletkező dokumentumok	Folyamat mérésének indikátorai
2.3.4.	Általános iskolák által szervezett pályaválasztási rendezvényeken való részvétel	igazgató	szakoktatásért felelős igazgatóhelyet tesoktatók				
	Pályaorientációs nyílt nap szervezése (szakiskola, dobbantó, orientációs osztály, műhelyiskola)	igazgató szakiskolai igazgatóhelyettes	szakiskolai igazgatóhelyet tes munkaközösség-vezetők oktatók	november			
	Nyílt napok – 8. évfolyam részére	igazgató igazgatóhelyettesek	oktatók	november			
	Orientációs képzés népszerűsítése, működtetése	igazgató helyettes	oktatók	folyamatos			
3. Beiskolázás a 9. évfolyamra történő jelentkezés esetén							
3.1	Általános felvételi eljárás	igazgató	tanulmányi osztály	tanév rendje szerint január-február			
3.2	Ideiglenes felvételi jegyzék elkészítése	igazgató	általános igazgatóhelyet tes	tanév rendje szerint március			
3.3	Foglalkozás-egészségügyi alkalmassági vizsgálat	igazgató	iskolaorvos	tanév rendje szerint			



No.	Tevékenység	Felelős	Résztvevő	Határidő/ Időintervallum	Felhasznált dokumentum	Keletkező dokumentumok	Folyamat mérésének indikátorai
3.4	Pályaalkalmassági vizsgálat (ha szükséges)	igazgató	iskolaorvos	tanév rendje szerint			
3.5	Módosítás	igazgató	általános igazgatóhelyet tes	tanév rendje szerint			
3.6	Végleges felvételi jegyzék elkészítése	igazgató	általános igazgatóhelyet tes	tanév rendje szerint			
3.7	Értesítések megküldése	igazgató	tanulmányi osztály	tanév rendje szerint április vége			
3.8	Beiratkozás	igazgató	tanulmányi osztály oktatók	július-augusztus			
4. Tanulói felvétel nem tanköteles tanulók jelentkezése esetén							
4.1	Jelentkezési lapok befogadása, összesítése.	igazgató	tanulmányi osztály				
4.2	Felvételhez szükséges előképzettségi feltételek ellenőrzése (bizonyítványok).	igazgató	általános igazgatóhelyet tes				
4.3	Hiánypótlás	igazgató	általános igazgatóhelyet tes tanulmányi osztály				



No.	Tevékenység	Felelős	Résztevő	Határidő/ Időintervallum	Felhasznált dokumentum	Keletkező dokumentumok	Folyamat mérésének indikátorai
4.4	Foglalkozás-egészségügyi alkalmassági vizsgálat	igazgató	iskolaorvos				
4.5	Pályaalkalmassági vizsgálat (ha szükséges)	igazgató	iskolaorvos				
4.6	Értesítések megküldése	igazgató	tanulmányi osztály				
4.7	Beiratkozás	igazgató	tanulmányi osztály				
5. Értékelés, beavatkozás							
5.1	A beiskolázás értékelése.	igazgató	igazgató helyettesek tanulmányi osztály	augusztus vége	felvételi statisztika	beszámoló	
5.2	Beiskolázási folyamat áttekintése, korrekciók beépítése.	igazgató	igazgató helyettesek tanulmányi osztály			feljegyzés	



Folyamat neve	SZK3 Oktatók szakmai-képzési együttműködése
Folyamat célja	Együttműködési szabályok meghatározása az intézmény oktatói számára, közös követelmények meghatározása az egy osztályban, egy szakmában, egy ágazatban oktatók együttműködésére, mely lehetőséget nyújt az oktatói kompetenciák hatékony továbbfejlesztésére. Az intézmény figyelembe veszi a partnerek véleményét és igényeit a szakmai oktatók továbbképzésének, együttműködésének tervezésében.
Elvárt eredmény	Az intézmény oktatóinak – szakmai, gyakorlati képzőhely oktatói – tervszerű, hatékony együttműködése az intézményen belül
Kapcsolódó folyamatok	V8. Kommunikáció a partnerekkel, Oktatói értékelés, V7. Partnerek azonosítása, partnerek igényeinek és elégedettségének mérése, V3/2 Emberi erőforrások menedzselése
Folyamatgazda	Igazgató
Bevezetés időpontja	2023.szeptember 1.

No.	Tevékenységek	Felelős	Közreműködő	Határidő/ Időtartam	Bemenő (felhasznált) dokumentum	Keletkező dokumentum	Ellenőrzés, értékelés
1.	Intézményi-, és partneri igények felmérése	igazgató	igazgató- helyettesek	kétévente augusztus 31- ig	partneri igény-és elégedettség-mérés releváns kérdései kérdőívek	kitöltött partneri igény- és elégedettségmérés kérdőívek	igazgató
2.	Partneri elégedettségmérés eredményeinek kiértékelése, a tanév oktatói együttműködéseinek felülvizsgálata	igazgató	MICS, igazgató- helyettesek	kétévente augusztus 31- ig	kitöltött partneri igény és elégedettség-mérő kérdőívek	elemzés, értékelés, javaslatok	igazgató



No.	Tevékenységek	Felelős	Közreműködő	Határidő/ Időtartam	Bemenő (felhasznált) dokumentum	Keletkező dokumentum	Ellenőrzés, értékelés
3.	Javaslatétel az együttműködés területeire, gyakoriságára és a várt eredményeire, az együttműködés követelményeire	igazgató	igazgató-helyettesek	minden tanév szeptember 30-ig	javaslatok	éves munkaterv óralátogatások terve	igazgató
4.	Az oktatók képzési-szakmai együttműködésének megtervezése	igazgató	igazgató-helyettesek, munkaközösség- vezetők	szeptember 30-ig	éves munkaterv	a képzési-szakmai együttműködés ütemterve	igazgató
5.	A szakmai osztályok értekezleteinek tervezése	igazgató	igazgató helyettesek munkaközösség vezetők	szeptember 30-ig	ütemterv	ütemterv	igazgató
6.	Egy osztályban oktatók értekezletei	igazgató	igazgató-helyettesek oktatók	első értekeztet szeptember 30-ig január június	napirend	jegyzőkönyv, jelenléti ív	igazgató
7.	A szakmai oktatók értekezlete a gyakorlati képzőhelyek oktatóival	igazgató	szakoktatásért felelős igazgatóhelyettes	évente 2 alkalommal (január, június)	napirend	jegyzőkönyv, jelenléti ív	igazgató
8.	Óralátogatások	igazgató	szakoktatásért felelős igazgatóhelyettes	évente 5 alkalommal	óralátogatások terve	hospitálási napló, jó gyakorlatok listája	igazgató



No.	Tevékenységek	Felelős	Közreműködő	Határidő/ Időtartam	Bemenő (felhasznált) dokumentum	Keletkező dokumentum	Ellenőrzés, értékelés
9.	Intézményen belüli együttműködések nyomon követése	igazgató-helyettesek	munkaközösség-vezetők	október 1-től augusztus 31-ig tanév során negyedévente	követelmények és együttműködési terv, éves munkaterv	együttműködésre vonatkozó adatok éves beszámoló	igazgató
10.	Partneri elégedettségmérés	igazgató	MICS	június 30-ig	kérdőívek	kérdőívek	igazgató
11.	Az együttműködési folyamat és az eredmények értékelése	igazgató	Igazgató-helyettesek munkaközösség-vezetők	június 20-ig	emlékeztetők, együttműködés eredményei KRÉTA adatok	összegzés: erősségek, fejlesztendők	igazgató
12.	Fejlesztési javaslatok az intézményi együttműködésben	igazgató	igazgatóhelyettesek	június 30-ig	összegzés: erősségek, fejlesztési javaslatok	fejlesztési célkitűzések	igazgató



Folyamat neve	SZK4. A módszertani kultúra és eszköztár szabályozása
Folyamat célja	A módszertani kultúra szabályozása és ezek lebontása különböző dokumentumokra. A módszertani anyagok rendszerezése és eszköztár elkészítése
Elvárt eredmény	Az intézmény oktatási és pedagógiai céljaihoz illeszkedő és rendszeresen felülvizsgált eszköztár
Kapcsolódó folyamatok	SZK3., V2, Éves munkaterv
Folyamatgazda	Igazgató
Bevezetés időpontja	2023. szeptember 1.

No.	Tevékenységek	Felelős	Közreműködő	Határidő /időtartam	Bemenő dokumentum	Keletkező dokumentum	Ellenőrzés, értékelés
1.	Helyzetelemzés, a célok kijelölése						
1.1	Szakmai csoportok létrehozása	MICS vezető	munkaközösség-vezetők	2023.09.06. kétfévente szeptember 15.	Szakképzési törvény+ továbbképzési terv, munkaközösségi munkaterv, intézményi célrendszer	Lista a munkaközösségi megbeszélések eredményeivel	Igazgató
1.2	Adatelemzés, a rendelkezésre álló anyagok áttekintése	Igazgató	MICS	2023.09.06. kétfévente szeptember 30.	előző továbbképzések, a belső hálózaton található anyagok	felülvizsgálat, tanmenetek	-
1.3	Célmeghatározás (erősségek, gyengeségek)	Igazgató	MICS	2023.06.15. kétfévente október 15.	korábbi továbbképzési terv, eszköztár	felülvizsgált terv és eszköztár	-



No.	Tevékenységek	Felelős	Közreműködő	Határidő /időtartam	Bemenő dokumentum	Keletkező dokumentum	Ellenőrzés, értékelés
2.	Eszköztár elkészítése						
2.1	Módszertani anyagok begyűjtése, kategorizálása	igazgató-helyettesek	munkaközösségvezetők, oktatók	2023.04.20. kétévente április 20.	előző lista	új lista	Igazgató
2.2	Belső módszertani felület elkészítése	Igazgató-helyettesek	könyvtáros, rendszergazda, munkaközösségvezetők	2023.04.30. kétévente április 30.		Egybefűzött eszköztár	Igazgató
2.3	Területi felbontás elkészítése	igazgatóhelyettesek	munkaközösségvezetők, rendszergazda	2023.05.15. kétévente május 15.		Területi felbontás	Igazgató
3.	A módszertani kultúra rendszerének és eszköztárának felülvizsgálata						
3.1	Célmeghatározás (erősségek, gyengeségek)	Igazgató	MICS	2023.05.25. kétévente május 25.	korábbi továbbképzési terv, eszköztár	felülvizsgált terv és eszköztár	-
3.1.1	Tapasztalatok összegyűjtése a használhatóságról	igazgatóhelyettesek	oktatók	2023.05.25. kétévente május 25.	korábbi továbbképzési terv, eszköztár, az eszköztár használatának tapasztalatai	felülvizsgált terv és eszköztár	Igazgató
3.1.2	Fejlesztési javaslatok összegyűjtése	igazgatóhelyettesek	oktatók	2023.05.25. kétévente május 25.	korábbi továbbképzési terv, eszköztár, az eszköztár használatának tapasztalatai	felülvizsgált terv és eszköztár fejlesztendő irányának meghatározása	Igazgató



4.3. Támogató és erőforrás folyamatok

Folyamat neve	T1. Gazdasági erőforrások biztosítása, beszerzési tevékenység működtetése
Folyamat célja	Az intézmény költségvetésének és beszerzési tevékenységének tervezett és szabályozott megvalósítása
Elvárt eredmény	Jóváhagyott intézményi költségvetés és beszerzéssel kapcsolatos dokumentáció
Kapcsolódó folyamatok	V2.Tanévi tervezés, V3. Emberi erőforrások menedzselése (kiválasztási és betanítási rend működtetése, továbbképzési rendszer működtetése), SZK1. Szakmai-képzési tervezés
Folyamatgazda	Igazgató
Bevezetés időpontja	2023.szeptember 1.

No.	Tevékenységek	Felelős	Közreműködő	Határidő, időtartam	Bemenő dokumentum	Keletkező dokumentum	Ellenőrzés, értékelés
1.	Gazdasági erőforrások biztosítása						
1.1	A következő évi költségvetési tervhez adatszolgáltatás	Igazgató	Igazgatóhelyettesek, tanulmányi ügyintéző, munkaügyi ügyintéző, gazdasági ügyintéző	tárgyév október hó	üres adattábla	táblázat	Igazgató
2.	Beszerzési tevékenység működtetése						
2.1	Beszerzési igény felmerülése, a beszerzés kezdeményezése	Igazgató	gazdasági ügyintéző, gondnok	a beszerzés indoklásának függvényében	az intézmény dolgozója megküldi az igazgatónak a beszerzési igényét, megfelelő részletezettséggel, műszaki leírással	kérelem: az igény bejelentése és a beszerzés szükségességének igazolása, az igazgató aláírásával	Igazgató



No.	Tevékenységek	Felelős	Közreműködő	Határidő, időtartam	Bemenő dokumentum	Keletkező dokumentum	Ellenőrzés, értékelés
2.2	Keretvizsgálat	Igazgató	gazdasági dolgozó		árajánlat, becsült érték	tervezett érték	gazdasági dolgozó
2.3	Ajánlatkérés	Igazgató	gazdasági dolgozó, gazdasági ügyintéző, gondnok		árajánlat kérés a szabályzatnak megfelelően	árajánlatok	gazdasági dolgozó
2.4	Ajánlatok elbírálása	Igazgató	bíráló bizottság		árajánlatkérő, árajánlatok	jegyzőkönyv	Igazgató
2.5	Kötelezettségvállalás	gazdasági dolgozó	gazdasági csoport		árajánlatok, jegyzőkönyv, átláthatósági nyilatkozat, NAV köztartozás mentességi nyilatkozat, referencia nyilatkozat	kötelezettségvállalási nyomatvány	Igazgató
2.6	Beszerezés lebonyolítása szabályzat szerint	Igazgató	gazdasági dolgozó, gazdasági ügyintéző, gondnok		megrendelés vagy szerződéskötés a legkedvezőbb ajánlattevővel	megrendelő, szerződés	gazdasági dolgozó
2.7	Teljesítés ellenőrzése, teljesítésigazolás	Igazgató	általános igazgatóhelyettes		szállítólevél, jegyzőkönyv	teljesítésigazolás	gazdasági dolgozó
2.8	Számla beérkezése	gazdasági dolgozó	gazdasági ügyintéző, gondnok, gazdasági csoport	fizetés határidő szerint	számla	utalványrendelet	gazdasági ügyintéző, gazdasági vezető



Folyamat neve	T2. Intézményi adminisztráció, KRÉTA rendszer kezelése
Folyamat célja	A KRÉTA Adminisztrációs Rendszer használatának és adatai felhasználásának szabályozása, naprakész adatok biztosítása
Elvárt eredmény	A KRÉTA Adminisztrációs Rendszerben az intézmény működésével, alkalmazottakkal, osztályokkal, csoportokkal, diákokkal és tanügyi folyamatokkal kapcsolatos adatainak szabályos vezetése, tárolása, megőrzése és igény szerint adatszolgáltatás az indikátorokhoz
Kapcsolódó folyamatok	Tanévi tervezés (V2), Emberi erőforrások menedzselése (V3), Pályaorientáció, beiskolázás, tanulói felvétel (SZK2)
Folyamatgazda	általános igazgatóhelyettes
Bevezetés időpontja	2023. szeptember 1.

No.	Tevékenységek	Felelős	Közreműködő	Határidő /időtartam	Bemenő dokumentum	Keletkező dokumentum	Indikátorokhoz kapcsolódás
1.	Intézményi adminisztráció, KRÉTA rendszer kezelésének tervezése, a folyamat felülvizsgálata, eredmények beépítése				KRÉTA felülete, kitöltési útmutató, KRÉTA szabályzat	Valid adatokkal feltöltött KRÉTA rendszer feladat és hatásköreinek kiosztása, rögzítése	
1.1	Felhasználói jogosultságok kiosztása	Igazgató	általános igazgatóhelyettes	minden tanév augusztus 24.	jelenlegi tanév jogosultsági rendszere	működő, új jogosultsági rendszer	
2.	Intézményi adminisztráció, KRÉTA rendszer működtetése		iskolaitkár, osztályfőnök				
2.1	Adat ellenőrzések						
2.1.1	Felmenő osztályok létrehozása	Általános igazgatóhelyettes	Tanulmányi Osztály munkatársa	minden tanév július 15.	előző tanév osztályai	felmenő osztályok az E-Krétában	1.; 5.; 18.; 19.; 20.; 21. indikátor



No.	Tevékenységek	Felelős	Közreműködő	Határidő /időtartam	Bemenő dokumentum	Keletkező dokumentum	Indikátorokhoz kapcsolódás
2.1.2	Új osztályok/csoportok létrehozása	Általános igazgató-helyettes	Iskolatitkár	minden tanév augusztus 31.	beiskolázási engedélyek alapján	új osztályok az E-Krétában	2.; 5.; 18.; 19.; 20.; 21. indikátor
2.1.3	Tanulói jogviszonyok rendezése, (felvétel; ösztöndíjhoz szükséges adatok hiánytalan feltöltése)	Általános igazgató-helyettes	Tanulmányi Osztály munkatársa	minden tanév augusztus 31.	KRETA Tanulói nyilvántartás (Tanügy)	Adat tisztított E-Kréta	1.; 2.; 5. indikátor
2.1.4	Kifutó osztályok lezárása, kivezetése	Általános igazgató-helyettes	Tanulmányi Osztály munkatársa	minden tanév július 15.	Vizsga törzslapok	kifutó osztályok lezárása	11. indikátor
2.1.5	Induló osztályok beléptetése, az eddigi osztályok/csoportok tanulói tanulóinak átléptetése	Általános igazgató-helyettes	Tanulmányi Osztály munkatársa, Iskolatitkár	minden tanév augusztus 31.	E-Krétába található adatok előző félévben	E-Krétában az aktuális tanévben az adatok	2.;15.;18.;19.;20.;21. indikátor
2.1.6	Osztálynaplók adatainak ellenőrzése, osztálynaplók archiválása és iktatása a POSZEIDON-rendszerben	Általános igazgató-helyettes	Iskolatitkár	minden tanév augusztus 31.	E-Kréta naplói	pdf alapú állományok	1. indikátor
2.1.7	Javítóvizsgák eredményei alapján az osztálynévsorok aktualizálása	Általános igazgató-helyettes	Tanulmányi Osztály munkatársa	minden tanév augusztus 30.	javítóvizsgák jegyzőkönyve	aktualizált osztálynévsor	2.;15.;18.;19.; indikátor
2.1.8	Tanévváltás elvégzése	Általános igazgató-helyettes	Tanulmányi Osztály munkatársa	minden tanév augusztus 31.	E-Krétába található adatok előző félévben	E-Krétában az aktuális tanévben az adatok	



No.	Tevékenységek	Felelős	Közreműködő	Határidő /időtartam	Bemenő dokumentum	Keletkező dokumentum	Indikátorokhoz kapcsolódás
2.1.9	Új tanulók adatainak ellenőrzése	Altalános igazgató-helyettes	Tanulmányi Osztály munkatársa, Iskolatitkár	minden tanév szeptember 3.	feltöltött dokumentumok, papír alapú dokumentumok	frissített tanulói adatok	1.; 2.; 5.;18.; 19.; 20.; 21. indikátor
2.1.10	Tanulói adatok aktualizálása	Altalános igazgató-helyettes	Tanulmányi Osztály munkatársa	minden tanév szeptember 3.	korábbi tanulói adatok	frissített tanulói adatok	1.; 2.; 5.;18.; 19.; 20.; 21. indikátor
2.1.11	Új alkalmazottak rögzítése	Igazgató	munkaügyi előadó	alkalmazás kezdete előtt	papír alapú dokumentumok	új alkalmazotti adatok	
2.1.12	Alkalmazotti adatok aktualizálása	Igazgató	munkaügyi előadó	minden tanév augusztus 31	korábbi alkalmazotti adatok	frissített alkalmazotti adatok	
2.1.13	Felnőttképzési jogviszonyban tanulók adatainak ellenőrzése	Altalános igazgató-helyettes	Tanulmányi Osztály munkatársa	minden tanév szeptember 15.; év közben indult képzések esetén 5 napon belül	feltöltött dokumentumok, papír alapú dokumentumok	frissített tanulói adatok	5. indikátor
2.2	Működési időkeretek rögzítése						
2.2.1	Előzetes tantárgy felosztás rögzítése	Igazgató	Altalános igazgató-helyettes Iskolatitkár	minden tanévet megelőző június utolsó napja	előzetesen jóváhagyott Excel alapú tantárgy-felosztás	előzetes tantárgyfelosztás a KRÉTA rendszerben	
2.2.2	Tantárgyfelosztás rögzítése	Altalános igazgató-helyettes	Iskolatitkár	minden tanév szeptember 1.	előzetes tantárgyfelosztás	végleges tantárgyfelosztás	
2.2.3	Tanév rendjének rögzítése	Igazgató	Iskolatitkár	minden tanév augusztus 31	Munkaterv tervezete	feltöltött Munkaterv	



No.	Tevékenységek	Felelős	Közreműködő	Határidő /időtartam	Bemenő dokumentum	Keletkező dokumentum	Indikátorokhoz kapcsolódás
2.2.4	Órarend/ napirend rögzítése	Általános igazgató-helyettes	Iskolatitkár	minden tanév szeptember 7.	órarend tervezet	végleges órarend	
2.3	Tanügyi folyamatok rögzítése						
2.3.1	Csoportbeosztások rögzítése	Általános igazgató-helyettes	Iskolatitkár	minden tanév szeptember 5.	szintfelmérő dolgozatok eredménye	módosított csoportbeosztás	1.; 2.; 3.; 5.; indikátor
2.3.2	Tanév közben tanulói adatváltozások rögzítése	osztály-főnök	Tanulmányi osztály munkatársa	bejelentést követő 3. munkanap	tanulói iratok, dokumentumok	módosított adatok	1.; 2.; 3.; 5.; 20.; 21. indikátor
2.3.3	Tanév közben alkalmazotti adatváltozások rögzítése	Igazgató-helyettes oktatók	munkaügyi előadó	bejelentést követő 3. munkanap	alkalmazotti iratok, dokumentumok	módosított adatok	
2.3.4	Haladási napló vezetése	Általános igazgató-helyettes	oktatók	tanítási hét utolsó munkanapja	tanári órarend	kitöltött haladási napló	
2.3.5	Tanulói teljesítmények értékelésének rögzítése	Általános igazgató-helyettes	oktatók	az értékelést követő 2. tanítási hét vége	tanulói dolgozatok, produktumok	kitöltött osztályozó napló	1.; 2.; 3.; 5.; 11.; 12.; 20.; 21. indikátor
2.3.7	Félévi és évvégi jegyek rögzítése	Általános igazgató-helyettes	oktatók	osztályozó értekezlet napja	osztályozó napló	lezárt jegyek	11.; 12. indikátor



No.	Tevékenységek	Felelős	Közreműködő	Határidő /időtartam	Bemenő dokumentum	Keletkező dokumentum	Indikátorokhoz kapcsolódás
2.3.8	Tanügyi dokumentumok nyomtatása	Igazgató-helyettesek	osztályfőnökök	minden év augusztus 31.	osztálynaplók	törzslapok	
2.4	Szakképzési juttatások nyomon követése	Általános igazgató-helyettes	Tanulmányi osztály munkatársa, Kincstárnok, Iskolatitkár	minden hónap 14. napjáig	szakképzési juttatások jogosultsági listája	frissített adatok	1.; 2.; 4. indikátor
3.	Intézményi adminisztráció, KRÉTA rendszer működtetésének ellenőrzése						
3.1	Adatrögzítések ellenőrzése						
3.1.1	Tanulói adatok rögzítésének ellenőrzése	Általános igazgató-helyettes		minden év október 1.	KRÉTA tanulói felülete		1.; 2.; 3.; 5.; 20.; 21. indikátor
3.1.2	Alkalmazotti adatok rögzítésének ellenőrzése	Titkárság-vezető		minden év szeptember 20.	KRÉTA alkalmazotti felülete		
3.3	Tanügyi folyamatok rögzítésének ellenőrzése	Általános igazgató-helyettes		havonta folyamatos	tanügyi dokumentáció		
4.	Intézményi adminisztráció, KRÉTA rendszer működésével kapcsolatos visszacsatolás						



No.	Tevékenységek	Felelős	Közreműködő	Határidő /időtartam	Bemenő dokumentum	Keletkező dokumentum	Indikátorokhoz kapcsolódás
4.1	A tapasztalatok összegzése	Általános igazgató-helyettes		ellenőrzést követő 1 hét	ellenőrzési dokumentumok, feljegyzések	javaslatok a változtatásra	
4.2	A folyamat módosítása	Igazgató	MICS, általános igazgatóhelyettes	félévi és tanév végi tantestületi értekezletek utáni 7. nap	javaslatok a változtatásra	módosított folyamat-szabályozás	
5.	Adatszolgáltatás az igények alapján						
5.1	Előre tervezhető adatszolgáltatási igény alapján adatszolgáltatási terv készítés fél éves időtartamra	Igazgató	igazgató-helyettesek MICS vezető	Adatszolgáltatást kérő által meghatározott határidő és tartalom	Adatszolgáltatási igény leírás	Adatszolgáltatási terv: tartalom, határidő, felelős Adatszolgáltatás határidejében	
5.2	Eseti adatszolgáltatási igény beérkezése	Igazgató	Igazgató-helyettesek	Adatszolgáltatást kérő által meghatározott határidő	Adatszolgáltatási igény leírás	Visszajelzés az adatszolgáltatás határidejéről	
5.3	Eseti adatszolgáltatási igény vizsgálata tervezhetőségéről	Általános igazgató-helyettes	Tanulmányi osztály munkatársa	adatkérést követően	Adatszolgáltatási igény leírás, szolgáltatott adatok	Feljegyzés a tervezhetőségről, éves adatszolgáltatási tervbe illesztés	
5.4	Éves adatszolgáltatási terv, KRÉTA feltöltés tapasztalatai és folyamat felülvizsgálata	Igazgató	Általános igazgató-helyettes	félévi és tanév végi tantestületi értekezletek utáni 7. nap	Adatszolgáltatási igények, rendszeres és eseti adatszolgáltatás	Éves adatszolgáltatási terv	



Folyamat neve	T3. Panaszkezelés
Folyamat célja	Az intézménybe beérkező panaszok szabályozott kivizsgálása, kezelése
Elvárt eredmény	A panaszok objektív kivizsgálása és szakszerű visszajelzés a panasztevőnek
Kapcsolódó folyamatok	V5 Partnerek azonosítása, a partnerek igényeinek és elégedettségének mérése
Folyamatgazda	Igazgató
Bevezetés időpontja	2023. szeptember 1.

No.	Tevékenységek	Felelős	Közreműködő	Határidő /időtartam	Bemenő dokumentum	Keletkező dokumentum	Ellenőrzés, értékelés
1.	A panasz beérkeztetése	Titkárságvezető/		A panasz beérkezésétől számított 1 nap	A panasz írásos dokumentuma (szóbeli panasz esetén kötelező a panasz írásos dokumentálása a panasztevő részéről)	Iktatott panasz	Igazgató-helyettes
2.	A panasz jogosságának elbírálása: belső egyeztetés	Igazgató / igazgatóhelyettesek	A panaszban érintett munkatársak	A panasz beérkezésétől számított 5 nap	Iktatott panasz	A panasz jogosságát megállapító vagy elutasító határozat	Igazgató
3.	A panasz kezelése						
3.1	Amennyiben a panasz nem jogos, a panasztevő írásban történő értesítése	Igazgató / igazgatóhelyettesek	Titkárságvezető	A panasz jogossága megállapítását követő 3 nap	A panaszra vonatkozó elutasító határozat	A panasztevőnek elküldött levél és az elküldést igazoló bizonylat.	Igazgató



No.	Tevékenységek	Felelős	Közreműködő	Határidő /időtartam	Bemenő dokumentum	Keletkező dokumentum	Ellenőrzés, értékelés
3.2	Amennyiben a panasz jogosnak tűnik és részletesebb kivizsgálást igényel						
3.2.1	A panaszt részletesen kivizsgáló személy megbízása	Igazgató	Titkárságvezető	A panasz jogossága megállapítását követő 3 nap	A panasz jogosságát megállapító határozat	Megbízás bizonylata	Igazgató
3.2.2	A panasz jogosságának elbírálása: belső egyeztetés	Megbízott munkatárs/ Igazgatóhelyettes ek	A megbízott munkatárs / szakmai vezető döntésének függvényében az iskola munkavállalói	A megbízást követő 10 nap	Iktatott panasz; A panasz jogosságát elfogadó határozat	Feljegyzés a panasz kivizsgálásának eredményéről	Igazgató
3.2.3	Amennyiben a panasz jogos, a panaszban érintett területre vonatkozó fejlesztési javaslatok megfogalmazása	Megbízott munkatárs / Igazgatóhelyettes ek	A panasz kivizsgálásában érintett munkavállalók	A megbízást követő 10 nap	Feljegyzés a panasz kivizsgálásának eredményéről	Fejlesztési javaslatok	Igazgató
3.2.4	Amennyiben a panasz kivizsgálása további egyeztetés igényel, az egyeztetés lebonyolítása	Igazgató	Megbízott munkatárs / Munkaközösség- vezető A panasz kivizsgálásában érintett munkavállalók	A panasz jogossága megállapítását követő 15 nap	Fejlesztési javaslatok	Feljegyzés az egyeztetés eredményéről	Igazgató



No.	Tevékenységek	Felelős	Közreműködő	Határidő /időtartam	Bemenő dokumentum	Keletkező dokumentum	Ellenőrzés, értékelés
3.2.5	A panasz elbírálása Eredmények jelzése a panasztevő részére	Igazgató	Titkárságvezető/ Igazgatóhelyettesek	Az egyeztetés eredmények megállapítását követő 7 nap	Fejjegyzés az egyeztetés eredményéről	A panasztevőnek elküldött levél és az elküldést igazoló bizonylat	Igazgató
4.	A panaszkezelési folyamat felülvizsgálata, a szükséges módosítások megfogalmazása	MICS vezető Általános igazgatóhelyettes	MICS Panaszvizsgálatban érintett munkatársak	Minden tanév tanévzáró értekezlete Önértékelés záró időpontja	Kivizsgált panaszokkal és fellebbezésekkel kapcsolatos feljegyzések, határozatok	Felülvizsgált folyamat	Igazgató



V. Intézményi önértékelés

1. Az intézményi önértékelési szempontsor

A szakképzési jogszabályokban meghatározott minőségirányítási rendszerkövetelmények központi eleme az intézményi önértékelés, amely intézmény tevékenységének átfogó, szisztematikus és rendszeres, összehasonlításokon is alapuló felülvizsgálata.

Az önértékelés a minőségfejlesztés eszköze.

A szakképző intézményi minőségirányítási rendszeren belül az intézményi önértékeléshez azonos szempontés elvárásrendszer alapján rendszeres időszakonként – négyévente – elvégzett külső értékelés is társul.

Az intézményi átfogó önértékelés keretében sor kerül az intézményvezető önértékelésére is, amelyet az intézményi önértékeléssel egy időben célszerű elvégezni.

Az intézménynek az önértékelés során a négy önértékelési területen összesen 21 szempontot kell vizsgálni, értékelni (Tervezés: 7, Megvalósítás: 7, Értékelés: 4, Felülvizsgálat: 3).



Intézményi önértékelési szempontsor

Önértékelési terület	Önértékelési szempont	Az önértékelési szemponthoz kapcsolódó elvárás
TERVEZÉS A tervezés tükrözi az intézménynek a releváns partnerekkel közösen kialakított stratégiai jövőképét, és egyértelműen meghatározott célokat, intézkedéseket és indikátorokat tartalmaz.	T1 Az intézmény által kitűzött helyi célok tükrözik az európai, országos és regionális szakképzés-politikai célokat.	<p>Az intézmény az európai, országos, regionális és helyi szakképzés-politikai célokat figyelembe véve stratégiai és éves célokat határoz meg, amelyek egymásra épülnek.</p> <p>A szakképzés jelenleg érvényben lévő európai stratégiai céljait az Európai Tanács 2020. november 24-i Ajánlása „A fenntartható versenyképességet, társadalmi méltányosságot és rezilienciát célzó szakképzésről”, az országos célokat a „Szakképzés 4.0 - A szakképzés és felnőttképzés megújításának középtávú szakmapolitikai stratégiája, a szakképzési rendszer válasza a negyedik ipari forradalom kihívásaira” című stratégia határozza meg. A regionális célok a regionális, megyei és helyi munkaerő-piaci stratégiában jelennek meg. A szakképzésről szóló 2019. évi LXXX. törvényben és a szakképzésről szóló törvény végrehajtásáról szóló 12/2020. (II.7.) Kormányrendeletben tükröződnek az európai stratégiai célok és a Szakképzés 4.0 Stratégia céljai.</p> <p>Az intézmény fenti dokumentumok alapján meghatározott hosszú távú céljai a szakmai program részét képezik, valamint nyomon követhetőek az egyéb dokumentumokban: a vezetői pályázatban/vezetési programban, szervezeti és működési szabályzatban, házirendben, továbbképzési programban, és amennyiben releváns, a fejlesztési tervekben, alapkészség- fejlesztési tervben, a komplex pedagógiai módszertani fejlesztés tervében, marketing tervben, nemzetköziesítési stratégiában, digitális oktatási stratégiában.</p> <p>Az intézmény éves tervezési dokumentumai (munkatervek, beiskolázási terv, amennyiben releváns cselekvési, illetve intézkedési tervek) összhangban vannak az intézmény hosszú távú céljaival.</p> <p><i>Ennél a szempontnál azt kell megvizsgálni, hogy az intézmény a célrendszerében megfogalmazta-e a szakképzés-politikai célokkal és az intézményi sajátosságokkal összhangban a szakképzésre vonatkozó céljait, célkitűzéseit.</i></p>



Önértékelési terület	Önértékelési szempont	Az önértékelési szemponthoz kapcsolódó elvárás
	<p>T2 Az intézmény egyértelműen meghatározza a célokat és figyelemmel kíséri a megvalósulásukat. A képzéseket úgy alakítja ki, tervezi meg, hogy elérjék a kitűzött szakképzés-politikai célokat.</p>	<p>Az intézmény konkrét, egyértelmű és mérhető célokat, célkitűzéseket fogalmaz meg, ezzel biztosítja az értékelhetőséget és a visszacsatolást. A meghatározott célokhoz az intézmény önállóan vagy a fenntartóval, illetve a szakképzési centrummal egyeztetve konkrét mérőszámokat, értékelési sikerkritériumokat rendel, amelyekkel rendszeres mérés és adatgyűjtés mellett figyelemmel kíséri és értékeli a kitűzött célok elérését. Az intézmény stratégiai céljait lebontják a gyakorlati megvalósítás szintjére és azok megjelennek a képzések tervezésében, tartalmában, módszertanában és az oktatás-szervezésben.</p> <p><i>Ennél a szempontnál azt kell megvizsgálni, hogy az intézmény megalapozottan és egyértelműen meghatározta-e a céljait, célkitűzéseit, és hogyan biztosítja ezek mérhetőségét. Vizsgálni kell továbbá, hogy a képzések és a képzési programok összhangban vannak-e a stratégiai célokkal.</i></p>



Önértékelési terület	Önértékelési szempont	Az önértékelési szemponthoz kapcsolódó elvárás
	<p>T3 Az intézmény a helyi munkaerő-piaci és az egyéni képzési igények meghatározása érdekében konzultációt folytat a releváns partnerekkel.</p>	<p>Az intézmény a célok kialakításához azonosítja a képzési igényeket megjelenítő releváns partnereit.</p> <p>A helyi munkaerő-piaci/képzési igényeket elsősorban a munkaerő-piaci partnerek (a duális képzésben együttműködő gazdasági társaságok, vállalkozások, a végzettséget foglalkoztató gazdálkodó szervezetek, a munkaerőpiac érdekképviseleti szervezetei), az ágazati képzőközpontok, az illetékes kamarák jelenítik meg, de más intézmények, szervezetek (egyetemek, tankerületi központok, általános iskolák, kulturális és sportszervezetek, egészségügyi, szociális támogató intézmények, egyéb szakmai szervezetek) is közvetíthetnek ilyen igényeket. Az egyéni képzési igényeket a jelenlegi vagy leendő tanulók, a szülők, a képzésben részt vevő személyek, az oktatók jelenítik meg.</p> <p>Az intézmény a helyi munkaerő-piaci igények felmérése, valamint az egyéni képzési igények feltárása érdekében konzultációt, párbeszédet folytat, valamint adatot, információt és visszajelzéseket gyűjt a releváns partnerei körében. Az adatok, információk és visszajelzések feldolgozásába és elemzésébe bevonja a releváns partnereit, kiemelten a munkatársakat.</p> <p><i>Ennél a szempontnál azt kell megvizsgálni, hogy az intézmény hogyan biztosítja a releváns partnerei részére a konzultációt, amely révén megismeri a helyi munkaerő-piaci és az egyéni képzési igényeket.</i></p> <p><i>Vizsgálni kell továbbá, hogy az intézmény hogyan azonosítja a változó helyi munkaerő-piaci és egyéni képzési igényeket, mennyire tudatos és szabályozott tevékenység ez az intézményben.</i></p>



Önértékelési terület	Önértékelési szempont	Az önértékelési szempontához kapcsolódó elvárás
	<p>T4 Az intézmény egyértelműen meghatározott és átlátható minőségirányítási rendszerrel rendelkezik. Meghatározza a minőségirányítás szervezeti kereteit és a minőségirányítással kapcsolatos felelősségi köröket.</p>	<p>Az intézmény tevékenységét minőségirányítási rendszer alapján végzi, amely minőségpolitikából, önértékelésből és az ezekre épülő beavatkozó, fejlesztő tevékenységekből áll. Az intézményi minőségirányítási rendszernek része az oktatók értékelési rendszere is.</p> <p>Az intézmény a minőségpolitikában megalkotja a küldetését, és a jövőképét, és azokhoz kapcsolódóan stratégiai célokat és minőségcélokat határoz meg. A minőségpolitikában és a kapcsolódó minőségcélokban kinyilvánítja a minőségirányítás és a minőségfejlesztés iránti vezetői és intézményi elkötelezettséget, valamint meghatározza a minőségirányítási rendszer működtetésének szervezeti kereteit, ezen belül azt, hogy ki miért felelős.</p> <p>Az intézmény a szervezeti és működési szabályzatban, és a munkaköri leírásokban rögzíti az intézmény szervezeti egységei és a teljes munkatársi kör minőségirányítással kapcsolatos felelősségét és feladatait.</p> <p><i>Ennél a szempontnál azt kell megvizsgálni, hogy az intézmény a vonatkozó jogszabályi követelményeknek és az ágazati irányítás által biztosított módszertani támogatásnak megfelelően alakította-e ki a minőségirányítási rendszerét.</i></p> <p><i>Vizsgálni kell továbbá, hogy egyértelműen meghatározták-e az intézmény minőségpolitikai céljait, ehhez kapcsolódóan a minőségirányítás szervezeti kereteit és a munkatársak minőségirányítással kapcsolatos feladatait, felelősségét.</i></p>



Önértékelési terület	Önértékelési szempont	Az önértékelési szemponthoz kapcsolódó elvárás
	<p>T5 Az intézmény bevonja a munkatársakat az intézményi célok és tervek kialakításába.</p>	<p>Az intézmény bevonja a munkatársakat (oktatókat, egyéb alkalmazottakat) és a duális képzőhely oktatóit az intézmény cél-meghatározási, tervezési folyamataiba, ideértve a minőségfejlesztési tevékenységek megtervezését is.</p> <p>Az intézmény vezetése a munkatársak bevonásával alkotja meg hosszú távú és operatív terveit, kompetenciájuk szerint bevonják őket a célok megfogalmazásába.</p> <p>Az intézmény munkatársait széleskörűen bevonják az intézményi önértékelés és az azt követő fejlesztések meghatározásának, a fejlesztési célok kijelölésének és a fejlesztések megvalósításának a folyamatába.</p> <p>Az intézmény bevonja a munkatársakat az intézményi szintű döntések meghozatalába is. Az oktatói testület dönt az intézmény szakmai programjának, a duális szakirányú képzés képzési programjának, a szervezeti és működési szabályzatának, házirendjének, éves munkatervének, továbbképzési programjának elfogadásáról.</p> <p><i>Ennél a szempontnál azt kell megvizsgálni, hogy az intézmény biztosítja-e és hogyan a munkatársak, különösképpen az oktatói testület tagjainak a részvételét az intézményi célok és tervek kialakításában.</i></p>



Önértékelési terület	Önértékelési szempont	Az önértékelési szemponthoz kapcsolódó elvárás
	<p>T6 Az intézmény meghatározza a partneri körét és együttműködések tervez a releváns partnerekkel.</p>	<p>Az intézmény a szakmai programjával összhangban azonosítja a külső partnereit, és kijelöli a releváns külső partnereket. A külső partnerek körét megismertetik az intézmény munkatársaival, tanulóival és a szülőkkel.</p> <p>Az intézmény a szabályozó dokumentumaiban, terveiben szakmai-képzési együttműködési rendszert tervez és szervez más szakképző intézményekkel, a duális képzőhelyekkel, a területi kamarákkal, a munkaerő-piaci partnerekkel, a szakmai szervezetekkel, a pályaaorientációs és pályaválasztási tevékenysége során partnerként megjelenő oktatási intézményekkel, a leendő tanulókkal és szüleikkel, és meghatározza az egyes partnerekkel folytatott együttműködés tartalmát. Az intézmény együttműködést tervez a működési területén a többi szakképző intézménnyel a képzési kínálat kialakításában, összehangolásában és a duális szakképzés feltételeinek biztosításában.</p> <p>Az intézmény együttműködési formát alakít ki a területi munkaerő-piaci szervezetekkel a képzési igények megismerése, a duális képzés megszervezése, a képzőhelyek szakmai támogatása, az oktatói továbbképzések terén.</p> <p>Az intézmény a nevelési és egészségnevelési program tervezése során együttműködik kulturális és sportszervezetekkel, egészségügyi, szociális támogató intézményekkel, egyéb szakmai szervezetekkel.</p> <p>Az intézmény a szakmai programjával összhangban azonosítja a belső partnereit. Az intézmény a működésével kapcsolatos döntések előkészítése, végrehajtása és ellenőrzése érdekében – jogszabályban meghatározottak szerint – megtervezi az együttműködését az oktatókkal, a tanulókkal, a kiskorú tanulók törvényes képviselőivel, a képzésben részt vevő személyekkel, a képzési tanáccsal és a diákönkormányzattal, valamint kölcsönös tájékoztatást tervez a vele tanulói jogviszonyban álló tanulók elhelyezését biztosító kollégiummal.</p> <p><i>Ennél a szempontnál azt kell megvizsgálni, hogy az intézmény azonosítja-e és hogyan a releváns külső és belső partnereit, az intézményi célok elérése érdekében milyen együttműködési rendszert alakít ki az azonosított partnerekkel és hogyan jelennek meg ezek a tervek az intézményi dokumentumokban.</i></p>



Önértékelési terület	Önértékelési szempont	Az önértékelési szemponthoz kapcsolódó elvárás
	T7 Az intézmény intézkedéseket határoz meg az adatvédelmi szabályoknak való megfelelés biztosítására.	<p>Az intézmény az adatkezelési szabályzatában meghatározza a természetes személyek személyes adatai kezelésének, az adatokhoz való hozzáférésnek, az adatok tárolásának és továbbításának intézményi rendjét. Az adatkezelési szabályzat elkészítésénél, módosításánál az intézmény a jogszabályi előírásoknak megfelelően kikéri a képzési tanács és a diákönkormányzat véleményét.</p> <p>Az intézmény adatvédelmi szabályzata a tanuló, a képzésben részt vevő személy, az alkalmazottak szakmai oktatással összefüggésben kezelt személyes adatai mellett tartalmazza a minőségirányítási tevékenységekből (mérések, értékelések, kérdőíves megkérdezések stb.) származó adatok kezelésének szabályait is.</p> <p><i>Ennél a szempontnál azt kell megvizsgálni, hogy az intézmény rendelkezik-e adatvédelmi szabályzattal, és megfelelő intézkedéseket határoz-e meg a biztonságos adatkezelés, adattárolás és adattovábbítás biztosítására.</i></p> <p><i>Vizsgálni kell továbbá, hogy a jogszabályban előírt adatok kezelése mellett biztosítja-e a minőségirányítási tevékenységekből származó adatok kezelését, védelmét, valamint a közérdekű adatok nyilvánosságát, ezekre milyen szabályok vonatkoznak.</i></p>



Megvalósítás

Önértékelési terület	Önértékelési szempont	Az önértékelési szemponthoz kapcsolódó elvárás
MEGVALÓSÍTÁS Az intézmény a releváns partnerekkel együttműködésben összeállított terveket a kitzűzött célok elérése érdekében megvalósítja.	M1 Az intézmény a célok elérése érdekében megtervezett tevékenységek megvalósítását a szükséges erőforrások elosztásával biztosítja.	<p>Az intézmény célrendszerében meghatározott célok koherensen megjelennek a szakmai programban és az intézmény éves terveiben.</p> <p>Az intézmény az éves munkatervezéshez kapcsolódóan erőforrás-tervezést végez, amely során biztosítja a szükséges szervezeti kereteket, a humán és az anyagi erőforrásokat. A megvalósítás során biztosítja a szükséges anyagi erőforrásokat a szakmai oktatáshoz (közismereti oktatás, ágazati alapoktatás, szakirányú oktatás) és az intézmény működtetéséhez (infrastruktúra karbantartása, munkavédelmi és védőfelszerelések, higiénia) szükséges feltételek terén.</p> <p>A humán erőforrás-tervezésben biztosítja a munkatársak egyenletes terhelését.</p> <p><i>Ennél a szempontnál azt kell megvizsgálni, hogy az intézmény hogyan valósítja meg az erőforrások elosztását, meghatározza-e az erőforrás-elosztás alapelveit, és azok hogyan segítik az intézményi célok megvalósulását.</i></p>



Önértékelési terület	Önértékelési szempont	Az önértékelési szemponthoz kapcsolódó elvárás
	<p>M2 Az intézmény az eltervezett intézkedések megvalósítása érdekében egyértelműen meghatározott módon támogatja a szoros szakmai együttműködésen alapuló partnerségek kialakítását, kiemelten a duális képzőhelyekkel történő együttműködést.</p>	<p>Az intézmény a célok és a képzési eredményesség érdekében szakmai-képzési együttműködési rendszert működtet más szakképző intézményekkel, a duális képzőhelyekkel, a területi kamarákkal, a munkaerő-piaci partnerekkel, a szakmai szervezetekkel, a pályaorientációs és pályaválasztási tevékenysége során partnerként megjelenő oktatási intézményekkel, a csendő tanulókkal és szüleikkel, és hatékony együttműködési munkaformákat működtet az egyes partnerekkel.</p> <p>Az intézmény a szakmai programjának részét képező képzési programját a duális partnerek bevonásával készíti el. A duális képzőhelyen szakképzési munkaszerződéssel foglalkoztatott tanulók szakmai vizsgára történő felkészítésében minden érdekelt fél részt vesz a képzési programban meghatározottak szerint. A duális képzőhelyen folyó szakirányú oktatás keretében a tanulók értékelésében a jogszabályban és a szakmai programban rögzített szabályok alapján egységes gyakorlatot alkalmaz.</p> <p>Az intézmény együttműködik a működési területén a többi szakképző intézménnyel a képzési kínálat kialakításában, öszszehangolásában és a duális szakképzés feltételeinek biztosításában.</p> <p>Az intézmény együttműködik a területi munkaerő-piaci szervezetekkel a képzési igények megismerésében, a duális képzés működtetésében, a képzőhelyek támogatásában, a gazdasági partnereivel a szakmai oktatói továbbképzések megvalósításában.</p> <p>Az intézmény a nevelési és egészségnevelési program megvalósítása során együttműködik kulturális és sportszervezetekkel, egészségügyi, szociális támogató intézményekkel, egyéb szakmai szervezetekkel.</p> <p><i>Ennél a szempontnál azt kell megvizsgálni, hogy az intézmény hogyan működteti a partnerekkel folytatott szakmai együttműködések szervezeti kereteit, milyen gyakorlati megoldásokat alkalmaz a partneri együttműködések területén, milyen munkamegosztást, egyéni feladatokat határoz meg, és azok mennyire támogatják az intézményi célok elérését. Vizsgálni szükséges az alkalmazott gyakorlat kiterjedését, a teljes partneri kör bevonását.</i></p>



Önértékelési terület	Önértékelési szempont	Az önértékelési szemponthoz kapcsolódó elvárás
	<p>M3 Az intézményben a képzési célok elérése érdekében megvalósul az oktatók együttműködése.</p>	<p>Az intézmény oktatói a szakmai program, illetve a duális képzőhelyekkel egyeztetett képzési program alapján, közösen végzik az oktatási tevékenységüket.</p> <p>Az intézmény a képzési célok elérése érdekében működteti az oktatók (egy osztályban tanító oktatók, szakmai oktatók, projekteket megvalósító oktatók) együttműködési rendszerét, közös szabályokat alkalmaz a pedagógiai tervezésben, a tanulók értékelésében, működteti a szakmai-képzési belső együttműködést, a belső tudásmegosztást. Az oktatók munkatervben rögzített munkaközösségi értekezleteken, projektértekezleteken történő egyeztetések alapján, a képzési és kimeneti követelmények, a programtervek, a szakmai program figyelembevételével készítik el a projektterveket, tanmeneteket. A projektek megvalósításában a szakmai és a közismereti oktatók egyaránt részt vesznek.</p> <p>A tanulók versenyfelkészítése és felzárkóztatása az oktatók együttműködésével valósul meg.</p> <p><i>Ennél a szempontnál azt kell megvizsgálni, hogy az intézmény hogyan alakítja ki és működteti az oktatók közötti együttműködés kereteit, és az intézményi célok elérése érdekében hogyan valósul meg az oktatók közötti szakmai együttműködés, az intézmény hogyan támogatja, ösztönzi ezt.</i></p>



Önértékelési terület	Önértékelési szempont	Az önértékelési szempontához kapcsolódó elvárás
	<p>M4 Az intézményben az intézményi célokkal összhangban működik az oktatók továbbképzési rendszere.</p>	<p>Az intézmény az oktatók továbbképzése céljából hosszú távú továbbképzési programot és ez alapján éves beiskolázási tervet készít. A továbbképzési programot az intézmény szakmai programjának, szakmaszerkezetének, a fejlesztési terveinek, a korszerű szakképzési tartalmaknak és a szakképzési releváns módszertanoknak megfelelően, az intézményi célok figyelembevételével tervezik és valósítják meg.</p> <p>A továbbképzések tervezésében és megvalósításában az intézmény szakmai fejlesztési igénye mellett figyelembe veszik az oktatói értékelés eredményeit és az intézményi célokat támogató egyéni oktatói kompetenciák fejlesztésére irányuló képzési szükségleteket és igényeket.</p> <p>Az éves beiskolázási tervben biztosítják az egyenletes továbbképzési terhelést, annak érdekében, hogy megvalósuljon az oktatók jogszabályban meghatározott négyévenként legalább hatvan óra továbbképzése.</p> <p>A szakirányú oktatásban oktatott tantárgy oktatójának továbbképzése esetén a továbbképzés elsősorban vállalati környezetben vagy képzőközpontban történik, amelynek célja, hogy az oktatók új technológiákat, eljárásokat, anyagokat ismerjenek meg, piacképes szakmai tudást szerezzenek, új eljárásokat, módszereket ismerjenek meg és beépítsék azokat a szakképzési gyakorlatukba.</p> <p>A továbbképzésben részt vevők rendszeresen tájékoztatják az érintetteket, köztük a szakirányú oktatásban részt vevő többi érintettet a továbbképzéseken tapasztaltokról. Az intézmény értékeli a továbbképzések eredményességét, biztosítja a megszerzett tudás belső továbbadását.</p> <p><i>Ennél a szempontnál azt kell megvizsgálni, hogy az intézmény hogyan alakítja ki és működteti az oktatók továbbképzési rendszerét, az intézmény mindenkori céljaival összhangban hogyan méri fel, értékeli az oktatók szakmai tudását és képességeit, és hogyan támogatja az oktatók képzettségének növelését, egyéni kompetencia-fejlesztését. Vizsgálni kell azt is, hogyan készíti az intézmény a továbbképzési programot és az éves beiskolázási tervet, hogyan veszi ennélfelül figyelembe az oktatók szakmai felkészültségének</i></p>



		<p><i>és szakmai munkájának értékeléséből adódó egyéni fejlesztési célokat. Vizsgálni kell továbbá, hogyan történik az intézményben a négyéves továbbképzési kötelezettség teljesítésének egyéni szintű tervezése, a továbbképzéseken szerzett tudás, tapasztalatok továbbadása.</i></p>
--	--	------------------------------------------------------------------------------------------------------------------------------------------------------------------------------------------------------------------------------------------------------------------------------------------



Önértékelési terület	Önértékelési szempont	Az önértékelési szempontához kapcsolódó elvárás
	<p>M5 A tanulóközpontú intézmény szakmai programja lehetővé teszi a tanulók számára, hogy elérjék az elvárt tanulási eredményeket, valamint hogy aktívan részt vegyenek a tanulási folyamatban.</p>	<p>Az intézmény a közismereti kerettantervek, a képzési és kimeneti követelmények és a programtervek alapján, a helyi igények figyelembevételével kialakítja a szakmai programját, amely tartalmazza az oktatás-képzés folyamatában alkalmazott oktatási, nevelési, pedagógiai stratégiákat, a tanulási eredmény alapú megközelítést, a kimeneti követelmények által vezérelt tartalomszabályozást, továbbá a képzésben alkalmazott korszerű szakképzési releváns módszereket, munkaformákat, kiemelten a projekt módszert.</p> <p>A képzési és kimeneti követelmények alapján az intézmény képzési programja egyértelműen meghatározza az elvárt tanulási eredményeket, amelyek eléréséhez az intézmény olyan módszereket alkalmaz, amelyek a tanulókat aktív tevékenységre, a tanulási folyamatban való aktív részvételre ösztönzik (pl. projektoktatás).</p> <p>Az intézmény szakmai programja tartalmazza az egyéni tanulói képzési igényeknek való megfelelés módjait, az egyéni tanulási utak lehetőségeit, az előzetes tudás beszámításának szabályait, valamint a hátrányokkal küzdő (SNI, BTMN, HH, HHH) tanulók részére ajánlott sajátos nevelési, oktatási eljárásokat.</p> <p>Az intézmény a szakmai programot rendszeresen felülvizsgálja és az értékelés alapján fejleszti azt.</p> <p><i>Ennél a szempontnál azt kell megvizsgálni, hogy az intézmény szakmai programjában megjelennek-e és hogyan a jogszabályban előírt tartalmak, hogyan alkalmazzák azokat, milyen módszereket, munkaformákat, alkalmaznak az elvárt tanulási eredmények elérése érdekében, illetve azt, hogy az intézmény hogyan biztosítja a tanulók számára az egyéni haladás lehetőségeit.</i></p> <p><i>Vizsgálni kell továbbá, hogyan történik a szakmai program felülvizsgálata, hogyan vonják be ebbe a duális képzőhelyeket, és a felülvizsgálat során hogyan jelennek meg a szakmai programban a gazdaság helyi igényei.</i></p>



Önértékelési terület	Önértékelési szempont	Az önértékelési szemponthoz kapcsolódó elvárás
	<p>M6 Az intézmény érvényes, pontos és megbízható módszereket alkalmaz a tanulók tanulási eredményeinek az értékelésére.</p>	<p>Az intézmény szakmai programja tartalmazza az oktatás-nevelés-képzés folyamatában alkalmazott értékelési eljárásokat, a tanulmányok alatti vizsgák részeit, annak követelményrendszerét, és egyértelműen leírja a továbbhaladás minimumkövetelményeit. A gyakorlatban működtetett értékelési eljárásokban érvényesül a kimenet-szabályozás, a tanulási eredmény alapú megközelítés és a vizsgáztatás során is alkalmazandó portfólió módszere.</p> <p>A képzési programban a duális képzőhelyekkel egyeztetve meghatározzák az értékelés módszereit, eljárásrendjét, szabályait, amelyekkel pontosan és megbízhatóan tudják a képzőhelyekkel közösen értékelni a tanulók elért tanulási eredményeit.</p> <p>Az értékelés módszereit, eljárásrendjét, szabályait a tanulókkal ismertetik.</p> <p><i>Ennél a szempontnál azt kell megvizsgálni, hogy az intézmény egyértelműen meghatározza-e és hogyan a tanulók értékelésének a módszereit, kiemelten az egyének tanulási eredményeinek az értékelésére alkalmas módszereket, az értékelés eljárásrendjét, kialakításuk során hogyan vonja be a duális képzőhelyeket, és az elvárásokat hogyan ismertetik meg a tanulókkal.</i></p> <p><i>Vizsgálni kell azt is, hogy az intézményben hogyan alkalmazzák a szakmai programban meghatározott és leírt értékelési módszereket, eljárásokat.</i></p>



Önértékelési terület	Önértékelési szempont	Az önértékelési szempontához kapcsolódó elvárás
	<p>M7 Az intézmény a digitális technológiák és az online tanulási eszközök használatával ösztönzi az innovációt a tanítási és tanulási tartalmak és módszerek terén, az iskolában és a duális képzőhelyen egyaránt.</p>	<p>Az intézmény biztosítja a digitális oktatás feltételrendszerét a digitális tartalom, az oktatói tudás és az infrastruktúra területén.</p> <p>Az intézmény szakmai programjában és azon belül kiemelten a képzési programban megjelennek az ágazati alap- és a szakmai vizsgák sikeres teljesítéséhez szükséges, gyakorlatban alkalmazható digitális tudástartalmak.</p> <p>Az intézményben az alapvető informatikai felszereltség mellett a duális képzőhelyek bevonásával a képzésben megjelennek az adott ágazatban jellemző digitális hardverek és szoftverek, a termelésben és a szolgáltatásban alkalmazott legkorszerűbb megoldások és eszközök.</p> <p>Az intézmény ösztönzi és támogatja a digitális tananyagtartalmak fejlesztését és használatát az oktatók körében és a duális képzőhelyeken egyaránt.</p> <p>A digitális technológiák és az online tanulási eszközök használatát az oktatói értékelésben is értékelik, figyelembe veszik a fejlesztési irányok meghatározásánál, a továbbképzési lehetőségek biztosításánál.</p> <p><i>Ennél a szempontnál azt kell megvizsgálni, hogy az intézmény rendelkezik-e digitális oktatási stratégiával, illetve hogyan biztosítja az intézmény a digitális oktatás feltételrendszerét: a digitális tartalom, az oktatói tudás és az infrastruktúra területén.</i></p> <p><i>Vizsgálni kell azt is, hogy a duális képzőhelyeket hogyan vonják be a termelésben és a szolgáltatásban alkalmazott korszerű digitális eszközök, szoftverek intézményi megismertetésébe, valamint hogy az oktatókat hogyan ösztönzik a digitális tananyagok fejlesztésére, a digitális tartalmak, módszerek és eszközök használatára.</i></p>



Értékelés

Önértékelési terület	Önértékelési szempont	Az önértékelési szemponthoz kapcsolódó elvárás
ÉRTÉKELÉS Az intézményben az eredményeket és a folyamatokat rendszeresen ellenőrzik, értékelik, és ezt mérésekkel támasztják alá.	É1 Az intézmény minőségirányítási tevékenysége keretében rendszeres önértékelést végez.	A szakképzési jogszabályok alapján az intézmény minőségirányítási rendszere önértékelésre épül. Az intézmény szabályozza, ezen belül meghatározza az önértékelés szervezeti kereteit, az eljárásrendet és működteti önértékelési rendszerét, indikátorokat és mérőeszközöket alkalmaz. Az intézmény rendszeres mérés és adatgyűjtés mellett legalább kétévenként átfogó önértékelést végez. Az önértékelés magában foglalja az adatok gyűjtését és felhasználását, és eljárásokat tartalmaz a belső és a külső partnerek bevonására. Az önértékelés során az intézmény erősségeket és fejlesztendő területeket határoz meg. <i>Ennél a szempontnál azt kell megvizsgálni, hogy az önértékelés milyen szerepet tölt be az intézmény minőségirányítási és minőségfejlesztési rendszerében. Vizsgálni kell továbbá, hogy az intézmény hogyan végzi az önértékelést a jelen Önértékelési Kézikönyvben meghatározott eljárásrend alapján, valamint hogy az intézményi szabályozás és a működési gyakorlat mennyire van összhangban egymással.</i>



Önértékelési terület	Önértékelési szempont	Az önértékelési szemponthoz kapcsolódó elvárás
	<p>É2 Az intézmény az önértékelés keretében méri és értékeli a stratégiai és a minőségcélok megvalósulását, a szakképzési indikátorokat, a partnerek igényét és elégedettségét, a szabályozott folyamatok eredményességét, a cselekvési terv végrehajtásának eredményességét, az oktatói értékelési rendszer működtetését és eredményességét.</p>	<p>Az intézmény évente gyűjti a szakképzési indikátorokat, vizsgálja azok trendjét, az önértékelés során vizsgálja a célkitűzések teljesülését, a tanév végi beszámoló megállapításait, az előző értékelések során elkészített cselekvési tervek megvalósulását és eredményességét. Az intézmény a jelen Önértékelési Kézikönyvben meghatározott folyamatmodell alapján szabályozza és működteti az intézményi folyamatokat a vezetési-irányítási, a szakmai-képzési, a támogató és erőforrás folyamat-területeken. A folyamatokhoz kapcsolt indikátorokkal, a szabályozás és a működési gyakorlat összhangjának a vizsgálatával rendszeresen méri és értékeli az intézményi folyamatok működésének eredményességét.</p> <p>Az intézmény az önértékelés keretében a kétéves önértékelési ciklusonként legalább egyszer méri a szakképzési alapfeladatellátás partnereinek (tanulók, szülők, munkatársak, duális képzőhelyek, a végzett tanulókat alkalmazó gazdálkodó szervezetek) igényét és elégedettségét.</p> <p>Az önértékelés során az intézmény értékeli az oktatói értékelés helyi szabályozását, működtetését és eredményességét. A stratégiai és a minőségcélok megvalósulásának, a szakképzési indikátoroknak, a partneri mérések eredményeinek, a szabályozott folyamatok, a cselekvési terv, az oktatói értékelési rendszer eredményességének az önértékelése során az intézmény erősségeket és fejlesztendő területeket határoz meg.</p> <p><i>Ennél a szempontnál azt kell megvizsgálni, hogy az önértékelés során a stratégiai és a minőségcélok megvalósulásának, a szakképzési indikátoroknak, a partnerek elégedettségének, a szabályozott folyamatok, a cselekvési terv, az oktatói értékelési rendszer eredményességének a mérése és értékelése megtörténik-e, és hogyan.</i></p> <p><i>Vizsgálni kell továbbá, hogy az intézmény releváns indikátorokat és partneri méréseket alkalmaz-e a fenti területek értékelése során, és hogy az értékelés eredménye koherens-e az intézményi célokkal.</i></p>



Önértékelési terület	Önértékelési szempont	Az önértékelési szemponthoz kapcsolódó elvárás
	<p>É3 Az intézmény önértékelése kiterjed az intézmény digitális felkészültségének és környezeti fenntarthatóságának a felmérésére és értékelésére is</p>	<p>Az intézmény méri és értékeli a digitális felkészültséget a vezetők, a munkatársak és a tanulók körében. A digitális felkészültség értékeléséhez felhasználja az indikátorokat, a partneri mérési eredményeket, vizsgálja az alkalmazott digitális stratégiát, módszertant, az intézmény infrastrukturális feltételrendszerét.</p> <p>Az intézmény a környezeti fenntarthatóság értékelése érdekében vizsgálja a fenntartható fejlődés követelményeinek, a környezet-tudatosságnak, a környezetvédelmi szempontoknak és intézkedéseknek a megjelenését az oktatás és képzés, és az intézményi működés területén.</p> <p>Az intézmény a digitális felkészültségének és a környezeti fenntarthatóságának az önértékelése során erősségeket és fejlesztendő területeket határoz meg.</p> <p><i>Ennél a szempontnál azt kell megvizsgálni, hogy az önértékelés során az intézmény digitális felkészültségének és környezeti fenntarthatóságának a mérése és értékelése megtörténike, és hogyan.</i></p> <p><i>Vizsgálni kell továbbá, hogy az intézmény releváns indikátorokat és partneri méréseket alkalmaz-e a digitális felkészültségének és a környezeti fenntarthatóságának az értékelése során, és hogy az értékelés eredménye koherens-e az intézményi célokkal.</i></p>



Önértékelési terület	Önértékelési szempont	Az önértékelési szempontához kapcsolódó elvárás
	<p>É4 Az intézményben a stratégiai célok elérése érdekében korai jelzőrendszer működik.</p>	<p>Az intézmény a korai iskolaelhagyás megelőzése érdekében folyamatosan gyűjti a releváns adatokat (pl. a tanulókra vonatkozó lemorzsolódási és a hiányzási adatokat, az ágazati alapvizsga, a szakmai vizsga, az érettségi vizsga eredményeit). Az értékeléshez felhasználja a KRÉTA rendszer korai jelzőrendszereit. Az intézmény elemzi az országos tanulói kompetenciamérés eredményeit. Az intézmény kiemelt stratégiai céljai alapján (pl. beiskolázási tevékenység, duális képzés, felnőttek oktatása) további korai figyelmeztető jelzéseket határoz meg és nyomon követi azok alakulását. Mindezek figyelembevételével, a korai jelzőrendszer alapján azonosítja a fejlesztendő területeket és fejlesztéseket indít.</p> <p><i>Ennél a szempontnál azt kell megvizsgálni, hogy az intézmény hogyan használja fel a KRÉTA rendszer jelzéseit, rendszeresen azok értékelése, az értékelés kiterjed-e a teljes érintett oktatói körre és hogy az értékelések eredményei kapcsolódnak-e az intézményi fejlesztő tevékenységekhez. Vizsgálni kell azt is, hogy az intézmény milyen további korai jelzéseket vesz figyelembe, és a céljainak elérése érdekében hogyan használja fel azokat, hogyan reagál rájuk.</i></p>



Felülvizsgálat

Önértékelési terület	Önértékelési szempont	Az önértékelési szempontához kapcsolódó elvárás
FELÜLVIZSGÁLAT (visszacsatolás, fejlesztés) Az intézmény hasznosítja az értékelés és a felülvizsgálat eredményeit, megvalósítja a szükséges visszacsatolásokat és fejlesztéseket.	F1 Az intézmény az önértékelés és a külső értékelés eredményeit megvitatja a releváns partnerekkel, felhasználja a szakmai-pedagógiai munka folyamatos fejlesztésére, megfelelő cselekvési tervet állít össze.	<p>Az intézmény az önértékelés és a külső értékelés eredményeit megvitatja a releváns partnerekkel, kiemelten az oktatói testülettel. Az intézmény az önértékelés és a külső értékelés során meghatározott fejlesztendő területek alapján az intézményi célok figyelembevételével fejlesztési célokat határoz meg, amelyekhez cselekvési terveket készít. A fejlesztések kijelölésébe, a cselekvési tervek elkészítésébe és végrehajtásába bevonja a releváns partnereit, kiemelten a duális képzőhelyeket, a végzett tanulókat alkalmazó gazdálkodó szervezeteket.</p> <p>Az intézmény erőforrásokat biztosít a cselekvési tervek végrehajtásához, azok teljesülését rendszeresen értékeli. A visszacsatolási mechanizmus alapján nyomon követhető az önértékelést és a külső értékelést követő fejlesztések beépülése a szakmai-pedagógiai munkába és az intézményi működésbe.</p> <p><i>Ennél a szempontnál azt kell megvizsgálni, hogy az intézmény miként alkalmazza az intézmény fejlesztésénél az EQAVET Minősegbiztosítási Ciklus „Felülvizsgálat, fejlesztés” elemét. Azt kell tehát megvizsgálni, hogy hogyan elemzik, értékelik és használják fel az önértékelés és a külső értékelés során megállapított erősségeket és fejlesztendő területeket, a fejlesztések értékelésének eredményeit a célok elérése érdekében, a szakmai-pedagógiai munka és az intézményi működés folyamatos fejlesztésére, hogyan vonják be a partnereket a fejlesztendő területek, a fejlesztési célok kijelölésébe, a cselekvési tervek elkészítésébe és végrehajtásába.</i></p>



Önértékelési terület	Önértékelési szempont	Az önértékelési szemponthoz kapcsolódó elvárás
	<p>F2 A visszacsatolási és a felülvizsgálati eljárások támogatják az intézmény tanuló szervezetként való működését, a szakmaipedagógiai fejlesztéseket és javítják a tanulókat, a képzésben résztvevő személyek esélyeit.</p>	<p>A fejlesztési célok és a cselekvési tervek nyomon követhetően kapcsolódnak az önértékelési folyamathoz, az intézmény stratégiai célkitűzéseinek elérését szolgálják, elősegítik a szakképzés minőségének javítását. Az intézmény önértékelési folyamata biztosítja az adatalapú értékelést, az erősségek és a fejlesztendő területek partnerek bevonásával történő meghatározását, a fejlesztendő területek prioritizálását, a cselekvési tervek elkészítésének szakmaiságát, a tervek eredményeinek értékelése során a visszacsatolást. Az intézmény a fenti önértékelési ciklus alkalmazásával képes tanuló szervezetként működni, biztosítva a folyamatos fejlesztést.</p> <p><i>Ennél a szempontnál azt kell megvizsgálni, hogy az intézmény az önértékelés és a külső értékelés eredményeit hogyan használja fel szakmai-pedagógiai fejlesztése érdekében szisztematikusan (tudatosan, rendszeresen és módszeresen) alkalmazza-e az EQAVET Minősegbiztosítási Ciklust. Vizsgálni kell továbbá, hogy az intézményi célok és a fejlesztések összhangban vannak-e egymással, a szakmai-pedagógia fejlesztések hogyan támogatják a tanulókat, a képzésben résztvevő személyeket, hogyan javítják a munkaerő-piaci esélyeiket és hogyan teremtenek hozzáadott értéket az intézmény partnerei számára.</i></p>



Önértékelési terület	Önértékelési szempont	Az önértékelési szemponthoz kapcsolódó elvárás
	F3 Az intézmény széles körben és nyilvánosan hozzáférhetővé teszi az értékelés és a felülvizsgálat eredményeit.	<p>Az intézmény az értékelések (önértékelés, országos kompetenciamérés, partneri mérések, pályakövetés, megvalósított fejlesztések) eredményeit bemutatja a partnereknek. Az intézmény maga dönti el, hogy mely partnerek számára és hogyan, milyen formában teszi nyilvánossá az értékelések, visszajelzések eredményeit. A vonatkozó szakképzési jogszabályok értelmében azonban a külső értékelés eredményét az intézménynek kötelező a honlapján nyilvánosságra hoznia. Az intézmény a meghatározott fejlesztési célokat, a cselekvési terveket is hozzáférhetővé teszi a partnerei számára, azok megvalósításában számít a közreműködésükre.</p> <p><i>Ennél a szempontnál azt kell megvizsgálni, hogy az intézmény milyen módon és milyen formában biztosítja a partneri kör tájékoztatását az értékelés és a felülvizsgálat eredményeiről: mely partnerek számára milyen csatornákon keresztül, milyen fórumokon, milyen gyakorisággal, milyen felelősi rendszerben teszi elérhetővé, ismertté az értékelések, visszajelzések eredményeit.</i></p>

A 21 önértékelési szempontozhoz hozzárendelésre kerültek a kapcsolódó folyamatok, indikátorok és partneri mérések.

16. sz. melléklet: Kapcsolódó folyamatok, indikátorok és partneri mérések hozzárendelése az intézményi önértékelési szempontokhoz



2. Az intézményi önértékelés folyamata

Az intézményi önértékelés folyamatának folyamatábrája:

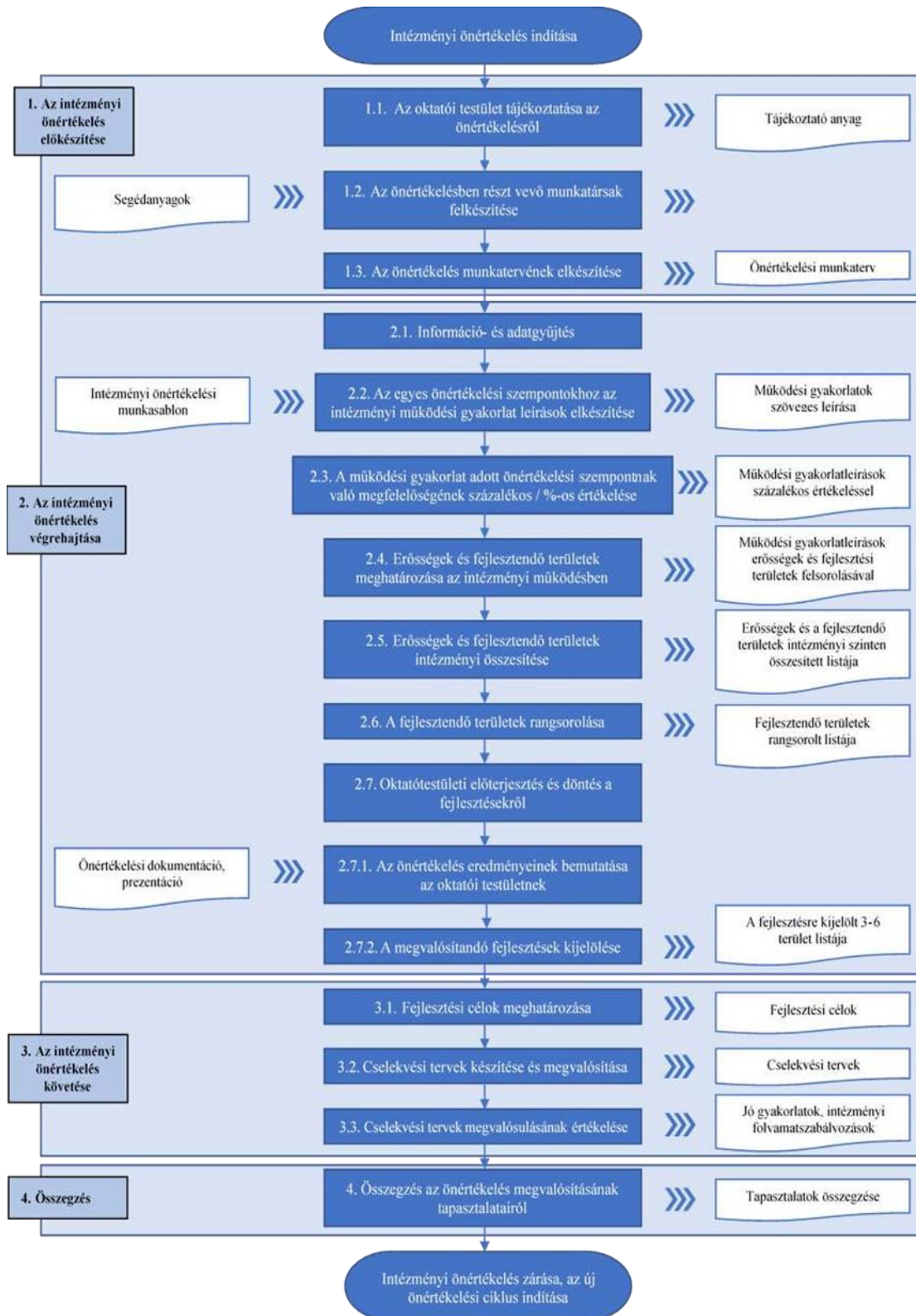



Az intézményünk önértékelési folyamatát a V4 folyamatszabályozás tartalmazza.

3. Az intézményi önértékelés sablonjai

17. sz. melléklet: Munkasablon az intézményi önértékeléshez

18. sz. melléklet: Oktatói önértékeléshez kapcsolódó cselekvési terv sablon

VI. Az intézmény vezetőjének önértékelése

1. Az intézményvezetői önértékelés szervezeti kereteinek, eljárásrendjének meghatározása

Az intézményi önértékelés rendszerének keretén belül kerül sor az intézményvezető önértékelésére is az igazgató munkáját az oktatói testület és a képzési tanács a vezető megbízásának második és negyedik évében személyazonosításra alkalmatlan kérdőíves felmérés alapján értékeli”.

Az intézményvezetői önértékelés ilyen módon az intézményi önértékelésre és a kérdőíves értékelésre épül, amely során a vezető egyes tevékenységekben vállalt feladataira, szerepére és vezetői kompetenciáira kerül a fókusz.

Az intézményvezetői önértékelés előkészítését a MICS koordinálja.

Az intézményvezető önértékelése kapcsolódik az intézményi önértékelés folyamatához, mert az előkészítő lépéseket követően a vezető akkor kezdheti meg önértékelési tevékenységét, ha az intézményi önértékelés folyamatában elkészült

- az intézményi működési gyakorlat önértékelési szempontonkénti leírása,
- megtörtént az adott szempontnak való megfelelésség értékelése,
- az értékelés indoklása és az erősségek, fejlesztendő területek meghatározása, hiszen mindezek és az intézményvezető tevékenységéről és vezetői kompetenciáiról szóló partneri visszajelzések szolgáltatják az intézményvezetői önértékelés alapját.

A partneri körnek ebben az esetben az oktatókat, a képzési tanácsot és a munkaerő-piaci partnereket (duális képzőhelyek oktatói) kell tekinteni.



2. Az intézményvezetői önértékelés folyamata

A folyamatot beillesztettük az intézményi önértékelésbe, ütemezése ott található (zöld háttérrel kapott).

- Partneri kérdőívek összeállítása
- Partnerek kérdőíves megkérdezése
- MICS összesíti a kérdőíveket és az intézményi önértékelés dokumentumaival együtt átadja az intézményvezetőnek.
- Intézményvezetői önértékelés végrehajtása
- Megvizsgálja és elemzi az intézményi önértékelés során önértékelési szempontonként megfogalmazott működési gyakorlat leírásokat, a működési gyakorlatok százalékos és szöveges értékelését, és a szempontonként feltárt erősségeket és fejlesztendő területeket, az értékelési szempontokhoz kapcsolódó, saját munkájára vonatkozó partneri mérési eredményeket (oktatói testület, munkaerő-piaci partnerek megkérdezésének eredményei).
- Elkészít egy intézményvezetői önértékelési dokumentumot (25. melléklet segítségével), amelyben az intézményvezető meghatározza és leírja a saját magára megfogalmazott erősségeket és fejlesztendő területeket, úgy, hogy egy-egy erősség vagy fejlesztendő terület egy vagy több önértékelési szempontra is vonatkozhat. A dokumentumban bemutatja, hogy az összegyűjtött fejlesztendő területek alapján milyen fejlesztéseket kíván megvalósítani saját tevékenységére vonatkozóan, továbbá röviden kifejtheti a kiválasztott fejlesztések indokait, mi ösztönözte a választását, milyen vezetői képességek, kompetenciák fejlődését célozza meg azokkal. Az intézményvezetőnek saját fejlesztési céljai kiválasztásánál ajánlott figyelembe vennie az intézményre vonatkozóan meghatározott fejlesztéseket, hiszen a vezető és az intézmény fejlesztési céljai egymást erősítik, összehangolásuk a minőségfejlesztés eredményességét növeli. A fejlesztések eredményessége érdekében legfeljebb hat vezetői fejlesztési cél kitűzése javasolt.
- Az intézményvezető megvalósítani kívánt fejlesztési feladatainak megtervezésére és megvalósítására cselekvési tervet készít, amely tartalmazza
 - a fejlesztés eredményes megvalósításához szükséges feladatokat;
 - a feladatok végrehajtásának elvárt eredményeit;
 - a feladatok ütemezését (határidő/időtartam);
 - a feladatok végrehajtásában résztvevőket;
 - a fejlesztés főbb mozzanait, ellenőrzési pontjait;
 - a fejlesztés megvalósításához szükséges erőforrásokat.
- Az elkészített intézményvezetői önértékelési dokumentumot és cselekvési tervet az intézményvezető az intézményi cselekvési tervvel egyidőben megküldi az intézmény fenntartójának.

19. sz. melléklet: Az intézményvezetői önértékelés keretében az oktatók elégedettségét mérő kérdőíve



20. sz. melléklet: Egyeztetés az intézményvezetői értékelés eredményéről

3. Intézményvezetői önértékelési szempontsor

21. sz. melléklet: Intézményben alkalmazott intézményi vezető értékelési rendszere

22. sz. melléklet: Intézményben alkalmazott intézményi vezető értékelési rendszere, ill. ajánlás a súlyszorzók meghatározásához

23. sz. melléklet: Intézményvezetői önértékelési szempontsor



VII. Mellékletek

1. Az oktatók értékelésének eszköze

1.1. Az oktatói értékelés szempontsora

- **Az oktatói értékelés szempontrendszere**
- **Az oktatói értékelés szempontrendszere ill. ajánlás a súlyszorzók meghatározásához**
- **Az igazgatóhelyettesi szintű intézményi vezetők értékelési rendszer szempontrendszere**
- **Az igazgatóhelyettesi szintű intézményi vezetők értékelési rendszer szempontrendszere ill. ajánlás a súlyszorzók meghatározásához**

1.2. Az oktatói értékelés vonatkozó módszertani eszközei, sablonjai

1.3. Az oktatói értékelés során alkalmazandó partneri mérőeszközök

2. Intézmény mérési rendszere

3. Intézményi önértékelés során alkalmazandó partner mérőeszközök

4. Intézményi önértékelés dokumentumai

5. Intézményvezető önértékelési dokumentumai

5.1. Intézményvezető önértékelés partneri mérőeszközei

5.2. Intézményvezető önértékelés munka sablonjai

5.3. Intézményvezető önértékelés szempontsora

- **Intézményben alkalmazott intézményi vezető értékelési rendszere**
- **Intézményben alkalmazott intézményi vezető értékelési rendszere ill. ajánlás a súlyszorzók meghatározásához**
- **Intézményvezetői önértékelési szempontsor**



1. Az oktatók értékelésének eszközei

1.1 Az oktatói értékelés szempontsora

1. sz. melléklet: Az oktatói értékelés szempontrendszere

	Értékelési terület	Értékelési szempont	Magyarázat	Szempontok adatforrásai	Érték 1-6-ig	
Munkakör értékelése	1.	Képzettség - szakképzettség	Szakirányú végzettség	A tanított szakmának, tantárgynak megfelelő szakirányú végzettség	oklevelek, bizonyítványok, tanúsítványok	6
			Pedagógiai végzettség	Tanári, szakoktatói végzettség		
			Szakirányú továbbképzés	Szakmai és pedagógiai továbbképzések		
			Nyelvismeret	Igazolt nyelvismeret		
			Megállapítás: 6: az "5" túl további szakirányú diploma, szakvizsga, továbbképzések (akkreditát vagy vállalati környezetben töltött vagy egyéb jogszabályban nevesített), szakképzésben hasznosítható nyelvismeret (az intézmény számára hasznos további kompetenciák); 5: szakirányú + pedagógiai végzettség (diploma, szakvizsga); 4: jogszabályban előírt szakirányú végzettség, pedagógiai végzettség nélkül; 3: szakirányú szakmai végzettség + felsőfokú végzettség; 2: középfokú szakirányú végzettség (érettségi) + mestervizsga; 1: középfokú szakirányú végzettség			
	2.	Szakmai tapasztalat	Pedagógusként eltöltött idő	Szakmai gyakorlati (oktatói) tapasztalat	szakmai önéletrajz (KIRA adatok)	6
			Releváns munkaerő-piaci tapasztalat	Szakirányú munkaerő-piaci tapasztalata		
			Nemzetközi szakirányú tapasztalat	Szakirányú gyakorlati vagy munkaerő-piaci tapasztalat külföldön		
	3.	Munkaerőpiaci érték	Szervezetben belüli hatása az intézményi eredményességre	Az intézményen belül az intézmény eredményességére gyakorolt közvetlen hatása (pl: szakmai - érettségi vizsgatárgy sikeres oktatója, hátrányos helyzetűek sikeres támogatása, eredményes tehetség gondozás, stb.)	az intézményi jövőkép és stratégia alapján meghatározott munkaköri értékek	6
			Stratégiai szakterület	Keresett, magas munkaerőpiaci értékű szakma képviselője (pl. nehezen betölthető munkakör (mérnök tanár), minimális létszámú felsőfokú végzett (matematika, természettudományos tantárgy), stb.)		



Szakmai kompetenciák	4.	Szakmai felkészültség	Pedagógiai eredményesség	Szakmai területén mérhetően, bizonyíthatóan eredményes oktató. A tanulói teljesítményben mérhető a pedagógiai tevékenység hozzáadott értéke.	tanulói eredmények (KRÉTA adatok), központi mérések, vizsgaeredmények, versenyeredmények, munkatervek és beszámolók	6
			Szakirányában biztos, megalapozott korszerű szakmai tudással rendelkezik.	Biztos szakmai tudás jellemzi, képes és kíván is megújulni, tudása korszerű és naprakész. Szakmai-pedagógiai céljai elérése érdekében képi önmagát.	tanmenetek, (óratervek), egyéni fejlesztési tervek, óralátogatás, munkaerőpiaci, duális partneri visszajelzés	
			A korszerű ismereteket beépíti a tanulás-tanítás folyamatába.	Figyelemmel kíséri és beépíti a tanulási-tanítási folyamatba a szakmai területének változó tartalmát, az új ismeretek, a duális partnerek elvárásait, az általuk alkalmazott eszközöket, technológiát, modern módszertant alkalmaz.	tanmenetek, (óratervek), egyéni fejlesztési tervek, óralátogatás, munkaerőpiaci, duális partneri visszajelzés	
	5.	A szakképzésreleváns korszerű módszertan alkalmazása	Gyakorlatorientált, tevékenységközpontú, tanulási eredmény alapú módszereket alkalmaz.	Tanulási-tanítási tevékenysége során alkalmazza az olyan korszerű módszereket, mint a kooperatív módszertan, a digitális tanulás, az önálló tanulás, a projekt módszer. Fejleszti a "soft skill" -eket: problémamegoldás, kreativitás, együttműködés, stb. A tanulási eredmény eléréshez tudatosan választja meg az eredményes módszereket.	óralátogatás, (óratervek), egyéni fejlesztési tervek, tanmenetek	6
			Digitális eszközök, módszerek alkalmazása	Tanulási-tanítási folyamatban rendszeresen alkalmazza a digitális eszközöket, azokat tudatosan a pedagógiai folyamat céljainak megfelelően, rutinszerűen alkalmazza.	óralátogatás, (óratervek), egyéni fejlesztési tervek, tanmenetek	
			A tanulók, tanulócsoporthoz egyéni szükségletekhez illeszkedő módszereket és munkaformákat alkalmaz (pl. differenciált oktatás).	A módszereket a tanulók és a tanuló csoportok igényeinek, előzetes tudásának megfelelően választja ki, differenciált oktatást alkalmaz.	óralátogatás, (óratervek), egyéni fejlesztési tervek, tanmenetek	
			A szakképzési tartalomhoz megfelelő munkaformákat alkalmaz.	A pedagógiai folyamathoz választja a munkaformákat. A szakképzés elvárásainak megfelelően alkalmazza a frontális, csoportos és egyéni munkaformákat.	óralátogatás, (óratervek), egyéni fejlesztési tervek, tanmenetek	



**Baranya Vármegyei SZC Angster József Technikum, Szakképző Iskola és Szakiskola
minőségirányítási rendszere**

6.	Pedagógiai tervezés	Részt vesz az intézmény belső tananyagfejlesztési tevékenységében.	Tananyagot készít tananyagot, amely tükrözi a szakmai korszerűséget (tartalom, módszer, digitalizáció).	munkatervek és beszámolók, digitális anyagok, óralátogatás,	6
		Részt vesz az intézményi dokumentumok elkészítésében, a saját dokumentumaiban nyomon követhető az összhang az intézményi célokkal.	Az intézményi tervek elkészítésében részt vesz; pedagógiai tervei összhangban vannak a szakképzés ágazati és intézményi céljaival.	munkatervek, tanmenetek, (óratervek), egyéni fejlesztési tervek, óralátogatás	
		Tervezésében figyelembe veszi a tanulói igényeket és adottságokat, beépíti a digitális oktatás módszereit és eszközeit.	Pedagógiai tervei tanuló és csoport fókuszúak, differenciáltan tervezi meg a pedagógiai folyamatokat; terveiben a korszerű (a generációra jellemző) digitális oktatás hangsúlyosan jelen van.	tanmenetek, (óratervek), egyéni fejlesztési tervek, óralátogatás, tanulói vélemény	
		Tervező tevékenységében szerepet kap a tanulók motiválása, motivációjuk fejlesztése, épít a tanulók aktív részvételére.	Tudatosan tervezi meg a tanulók motivációjának fejlesztését, a feladatok kijelölésével, változatos, figyelmet igénylő munkaszervezéssel. Tervezett módszerei, munkaformái a tanulói aktivitást, a gyakorlatorientált képzést támogatják.	tanmenetek, (óratervek), egyéni fejlesztési tervek, óralátogatás, tanulói vélemény	
		Tervezésében épít a tanulók előzetes tudására, valamint a duális képzőhelyen szerzett ismeretekre, tapasztalatokra.	Terveiben figyelembe veszi a tanuló szakmáját, épít az ezzel kapcsolatos előzetes tudásukra és a duális képzőhelyen megszerzett tudásukra és tapasztalataikra.	tanmenetek, (óratervek), egyéni fejlesztési tervek, óralátogatás, tanulói, duális partneri vélemény	



**Baranya Vármegyei SZC Angster József Technikum, Szakképző Iskola és Szakiskola
minőségirányítási rendszere**

Szakmai kompetenciák	7.	Pedagógiai értékelés	A pedagógiai folyamathoz illeszkedve diagnosztikus, fejlesztő és összegző értékelést alkalmaz. A visszajelzései rendszerezettek, egyértelműek, tárgyilagosak, fejlesztő hatásúak.	Ismeri és pedagógiailag tudatosan alkalmazza az értékelési módszereket.	óralátogatás, tanulói vélemény, tanulói eredmények (KRÉTA napló)	6
			A pedagógiai célokhoz, a szakmai programhoz és a képzési és kimeneti követelményekhez (KKK) illeszkedő értékelést alkalmaz.	Értékelési rendszere koherens, a követelmények alapján meghatározott.	óralátogatás, tanulói vélemény (szakmai program és értékelési gyakorlat összevetése)	
			Az oktatási folyamat elején ismerteti az elvárásokat a szülőkkel, tanulókkal.	A tanulók és a szülők számára ismert az értékelési szempontrendszer.	óralátogatás, tanulói vélemény (szakmai program és értékelési gyakorlat összevetése), szülői vélemény	
			A duális képzőhely értékelési gyakorlatával összhangban alakítja értékelési gyakorlatát.	Értékelési rendszerét összehangolja a duális képzőhely értékelési rendszerével.	duális partneri vélemény, tanulói vélemény, tanulói eredmények (KRÉTA napló), vizsgaeredmények,	
			Ellenőrzéseinek méréseinek, értékeléseinek eredményeit rendszeresen szakszerűen elemzi, felhasználja a tanulók fejlesztési céljainak és feladatainak kijelölésében.	Az értékelés eredményeinek elemzésével visszacsatol a pedagógiai folyamatra (tartalom, módszer, munkaforma), annak fejlesztéséhez használja fel.	tanulói eredmények (KRÉTA napló), vizsgaeredmények, központi mérések, óralátogatás	



**Baranya Vármegyei SZC Angster József Technikum, Szakképző Iskola és Szakiskola
minőségirányítási rendszere**

8.	Együttműködés más oktatókkal, a szülőkkel és a gyakorlati oktatási partnerekkel	Együttműködik az egy osztályban tanító oktatókkal, a tantárgyköziség megvalósításában és a tanulók személyiségfejlesztése érdekében.	Kiemelten fontos a szakmai oktatók, illetve a közismereti és a szakmai oktatók együttműködése.	munkatervek és beszámolók	6
		Részt vesz tudásmegosztásban.	Tudását megosztja és nyitott a szakmai együttműködésre, támogatja, segíti kollégáinak a munkáját.	munkatervek és beszámolók	
		Együttműködik a szülőkkel és a pedagógiai munkát segítő szakemberekkel.	A szülőkkel való kapcsolat fenntartására törekszik, ehhez használja a digitális eszközöket is (KRÉTA, stb.). A tanulók érdekében együttműködik a segítő munkatársakkal és szervezetekkel (pszichológus, iskolaorvos, védőnő, gyógypedagógus, szociális munkás, gyámügyi szakemberek stb.)	munkatervek és beszámolók, szülői vélemény	
		Aktív pályaeorientációs tevékenységet végez.	Feladatkörének megfelelően bekapcsolódik a pályaeorientációs munkába (rendezvények, társszervezetekkel, általános iskolákkal, gazdálkodó szervezetekkel való kapcsolattartás)	munkatervek	
		Együttműködik a duális képzőhelyekkel.	Részt vesz a duális partnerekkel folytatott kommunikációban, kapcsolatot tart velük.	duális partneri vélemény	
9.	Személyiségfejlesztő, csoportvezetői, tanulás támogató tevékenység	Pedagógiai munkájában épít a szociális tanulásban rejlő lehetőségekre.	A foglalkozásokon és az azon túli intézményi pedagógiai munkájában segíti a közösségépítést, a tanulók együttműködését, közös programokat, kirándulásokat szervez.	munkatervek és beszámolók, tanmenetek, óralátogatás	6
		Támogatja a tanulók önálló gondolkodását, a tanulási-tanítási folyamat részévé teszi a tanulók ötleteit, önálló kezdeményezéseit, ezzel támogatva a munkavállalói és a vállalkozói kompetenciák fejlesztését.	Épít a tanulói kreativitásra, jól kezeli a tanulói sokszínűségét, az egyéni ötleteket, kezdeményezéseket támogatja. Fejleszti a munkaerőpiac által igényelt kompetenciákat: önállóság, kreativitás, problémamegoldás, csapatmunka, felelősségvállalás, érzelmi intelligencia, rugalmasság stb.	munkatervek és beszámolók, tanmenetek, óralátogatás	
10.	Innovációs tevékenység és szakmai elkötelezettség	Aktívan részt vesz projektekben, intézményi fejlesztésekben, innovációkban.	Szervező, fejlesztő, oktató tevékenységet végez a projektekben és a fejlesztésekben. Pl. pályázatok megvalósítása, korszerű szakmai tartalmak, módszertan és a digitális oktatás alkalmazása, innovatív ötletek kidolgozása. Az iskolai élet aktív tagja, nyitott az újra, aktívan részt vállal az iskola eredményességében, a külső megítélésének alakításában.	munkatervek és beszámolók	6
		Külső-belső szakmai kapcsolatrendszerrel rendelkezik.	Szakmai kapcsolatai támogatják, segítik és ösztönzik a pedagógiai munkájának fejlesztését. Elhivatottság jellemzi iskolai munkáját.	munkatervek és beszámolók	
		Szakmai céljaihoz illeszkedve tudatosan tervezi szakmai munkáját, oktatói karrierjét.	Szakmai munkáját reálisan értékeli, tisztában van értékeivel, nyitott annak fejlesztésére.	munkatervek és beszámolók	



2. sz. melléklet: Az oktatói értékelés szempontrendszere ill. ajánlás a súlysorzók meghatározásához

	Értékelési terület	Értékelési szempont	Magyarázat	Szempontok adatforrásai	Érték 1-6-ig	Súlysorzó	Súlyozott pontszám	
Munkakör értékelése	1.	Képzettség - szakképzettség	Szakirányú végzettség	A tanított szakmának, tantárgynak megfelelő szakirányú végzettség	oklevelek, bizonyítványok, tanúsítványok	6	3	18
			Pedagógiai végzettség	Tanári, szakoktatói végzettség				
			Szakirányú továbbképzés	Szakmai és pedagógiai továbbképzések				
			Nyelvismeret	Igazolt nyelvismeret				
			Megállapítás: 6: az "5" túl további szakirányú diploma, szakvizsga, továbbképzések (akkreditát vagy vállalati környezetben töltött vagy egyéb jogszabályban nevesített), szakképzésben hasznosítható nyelvismeret (az intézmény számára hasznos további kompetenciák); 5: szakirányú + pedagógiai végzettség (diploma, szakvizsga); 4: jogszabályban előírt szakirányú végzettség, pedagógiai végzettség nélkül; 3: szakirányú szakmai végzettség + felsőfokú végzettség; 2: középfokú szakirányú végzettség (érettségi) + mestervizsga; 1: középfokú szakirányú végzettség					
	2.	Szakmai tapasztalat	Pedagógusként eltöltött idő	Szakmai gyakorlati (oktatói) tapasztalat	szakmai önéletrajz (KIRA adatok)	6	4	24
			Releváns munkaerő-piaci tapasztalat	Szakirányú munkaerő-piaci tapasztalata				
			Nemzetközi szakirányú tapasztalat	Szakirányú gyakorlati vagy munkaerő-piaci tapasztalat külföldön				
	3.	Munkaerőpiaci érték	Szervezetten belüli hatása az intézményi eredményességre	Az intézményen belül az intézmény eredményességére gyakorolt közvetlen hatása (pl: szakmai - érettségi vizsgatárgy sikeres oktatója, hátrányos helyzetűek sikeres támogatása, eredményes tehetséggondozás, stb.)	az intézményi jövőkép és stratégia alapján meghatározott munkaköri értékek	6	8	48
			Stratégiai szakterület	Keresett, magas munkaerőpiaci értékű szakma képviselője (pl. nehezen betölthető munkakör (mérnök-tanár), minimális létszámú felsőfokú végzett (matematika, természettudományos tantárgy), stb.)				



**Baranya Vármegyei SZC Angster József Technikum, Szakképző Iskola és Szakiskola
minőségirányítási rendszere**

Szakmai kompetenciák	4.	Szakmai felkészültség	Pedagógiai eredményesség	Szakmai területén mérhetően, bizonyíthatóan eredményes oktató. A tanulói teljesítményben mérhető a pedagógiai tevékenység hozzáadott értéke.	tanulói eredmények (KRÉTA adatok), központi mérések, vizsgaeredmények, versenyeredmények, munkatervek és beszámolók	6	11	66
			Szakirányában biztos, megalapozott korszerű szakmai tudással rendelkezik.	Biztos szakmai tudás jellemzi, képes és kíván is megújulni, tudása korszerű és naprakész. Szakmai-pedagógiai céljai elérése érdekében képi önmagát.	tanmenetek, (óratervek), egyéni fejlesztési tervek, óralátogatás, munkaerőpiaci, duális partneri visszajelzés			
			A korszerű ismereteket beépíti a tanulás tanítás folyamatába.	Figyelemmel kíséri és beépíti a tanulási-tanítási folyamatba a szakmai területének változó tartalmát, az új ismeretek, a duális partnerek elvárásait, az általuk alkalmazott eszközöket, technológiát, modern módszertant alkalmaz.	tanmenetek, (óratervek), egyéni fejlesztési tervek, óralátogatás, munkaerőpiaci, duális partneri visszajelzés			
	5.	A szakképzésreleváns korszerű módszertan alkalmazása	Gyakorlatorientált, tevékenységközpontú, tanulási eredmény alapú módszereket alkalmaz.	Tanulási-tanítási tevékenysége során alkalmazza az olyan korszerű módszereket, mint a kooperatív módszertan, a digitális tanulás, az önálló tanulás, a projekt módszer. Fejleszti a "soft skill" -eket: problémamegoldás, kreativitás, együttműködés, stb. A tanulási eredmény eléréshez tudatosan választja meg az eredményes módszereket.	óralátogatás, (óratervek), egyéni fejlesztési tervek, tanmenetek	6	18	108
			Digitális eszközök, módszerek alkalmazása	Tanulási-tanítási folyamatban rendszeresen alkalmazza a digitális eszközöket, azokat tudatosan a pedagógiai folyamat céljainak megfelelően, rutinszerűen alkalmazza.	óralátogatás, (óratervek), egyéni fejlesztési tervek, tanmenetek			
			A tanulók, tanulócsoporthoz egyéni szükségletekhez illeszkedő módszereket és munkaformákat alkalmaz (pl. differenciált oktatás).	A módszereket a tanulók és a tanuló csoportok igényeinek, előzetes tudásának megfelelően választja ki, differenciált oktatást alkalmaz.	óralátogatás, (óratervek), egyéni fejlesztési tervek, tanmenetek			
			A szakképzési tartalomhoz megfelelő munkaformákat alkalmaz.	A pedagógiai folyamathoz választja a munkaformákat. A szakképzés elvárásainak megfelelően alkalmazza a frontális, csoportos és egyéni munkaformákat.	óralátogatás, (óratervek), egyéni fejlesztési tervek, tanmenetek			



**Baranya Vármegyei SZC Angster József Technikum, Szakképző Iskola és Szakiskola
minőségirányítási rendszere**

6.	Pedagógiai tervezés	Részt vesz az intézmény belső tananyagfejlesztési tevékenységében.	Tananyagot készít tananyagot, amely tükrözi a szakmai korszerűséget (tartalom, módszer, digitalizáció).	munkatervek és beszámolók, digitális anyagok, óralátogatás,	6	9	54
		Részt vesz az intézményi dokumentumok elkészítésében, a saját dokumentumaiban nyomon követhető az összhang az intézményi célokkal.	Az intézményi tervek elkészítésében részt vesz; pedagógiai tervei összhangban vannak a szakképzés ágazati és intézményi céljaival.	munkatervek, tanmenetek, (óratervék), egyéni fejlesztési tervek, óralátogatás			
		Tervezésében figyelembe veszi a tanulói igényeket és adottságokat, beépíti a digitális oktatás módszereit és eszközeit.	Pedagógiai tervei tanuló és csoport fókuszúak, differenciáltan tervezi meg a pedagógiai folyamatokat; terveiben a korszerű (a generációra jellemző) digitális oktatás hangsúlyosan jelen van.	tanmenetek, (óratervék), egyéni fejlesztési tervek, óralátogatás, tanulói vélemény			
		Tervező tevékenységében szerepet kap a tanulók motiválása, motivációjuk fejlesztése, épít a tanulók aktív részvételére.	Tudatosan tervezi meg a tanulók motivációjának fejlesztését, a feladatok kijelölésével, változatos, figyelmet igénylő munkaszervezéssel. Tervezeti módszerei, munkaformái a tanulói aktivitást, a gyakorlatorientált képzést támogatják.	tanmenetek, (óratervék), egyéni fejlesztési tervek, óralátogatás, tanulói vélemény			
		Tervezésében épít a tanulók előzetes tudására, valamint a duális képzőhelyen szerzett ismeretekre, tapasztalatokra.	Terveiben figyelembe veszi a tanuló szakmáját, épít az ezzel kapcsolatos előzetes tudásukra és a duális képzőhelyen megszerzett tudásukra és tapasztalataikra.	tanmenetek, (óratervék), egyéni fejlesztési tervek, óralátogatás, tanulói, duális partneri vélemény			



**Baranya Vármegyei SZC Angster József Technikum, Szakképző Iskola és Szakiskola
minőségirányítási rendszere**

Szakmai kompetenciák	7.	Pedagógiai értékelés	A pedagógiai folyamathoz illeszkedve diagnosztikus, fejlesztő és összegző értékelést alkalmaz. A visszajelzési rendszerek, egyértelműek, tárgyilagosak, fejlesztő hatásúak.	Ismeri és pedagógiaiilag tudatosan alkalmazza az értékelési módszereket.	óralátogatás, tanulói vélemény, tanulói eredmények (KRÉTA napló)	6	10	60
			A pedagógiai célokhoz, a szakmai programhoz és a képzési és kimeneti követelményekhez (KKK) illeszkedő értékelést alkalmaz.	Értékelési rendszere koherens, a követelmények alapján meghatározott.	óralátogatás, tanulói vélemény (<i>szakmai program és értékelési gyakorlat összevetése</i>)			
			Az oktatási folyamat elején ismerteti az elvárásokat a szülőkkel, tanulókkal.	A tanulók és a szülők számára ismert az értékelési szempontrendszer.	óralátogatás, tanulói vélemény (<i>szakmai program és értékelési gyakorlat összevetése</i>), szülői vélemény			
			A duális képzőhely értékelési gyakorlatával összhangban alakítja értékelési gyakorlatát.	Értékelési rendszerét összehangolja a duális képzőhely értékelési rendszerével.	duális partneri vélemény, tanulói vélemény, tanulói eredmények (KRÉTA napló), vizsgaeredmények,			
			Ellenőrzéseinek méréseinek, értékeléseinek eredményeit rendszeresen szakszerűen elemzi, felhasználja a tanulók fejlesztési céljainak és feladatainak kijelölésében.	Az értékelés eredményeinek elemzésével visszacsatol a pedagógiai folyamatra (tartalom, módszer, munkaforma), annak fejlesztéséhez használja fel.	tanulói eredmények (KRÉTA napló), vizsgaeredmények, központi mérések, óralátogatás			



**Baranya Vármegyei SZC Angster József Technikum, Szakképző Iskola és Szakiskola
minőségirányítási rendszere**

Szakmai kompetenciák	8.	Együttműködés más oktatókkal, a szülőkkel és a gyakorlati oktatási partnerekkel	Együttműködik az egy osztályban tanító oktatókkal, a tantárgyköziség megvalósításában és a tanulók személyiségfejlesztése érdekében.	Kiemelten fontos a szakmai oktatók, illetve a közismereti és a szakmai oktatók együttműködése.	munkatervek és beszámolók	6	7	42
			Részt vesz tudásmegosztásban.	Tudását megosztja és nyitott a szakmai együttműködésre, támogatja, segíti kollégáinak a munkáját.	munkatervek és beszámolók			
			Együttműködik a szülőkkel és a pedagógiai munkát segítő szakemberekkel.	A szülőkkel való kapcsolat fenntartására törekszik, ehhez használja a digitális eszközöket is (KRÉTA, stb.). A tanulók érdekében együttműködik a segítő munkatársakkal és szervezetekkel (pszichológus, iskolaorvos, védőnő, gyógypedagógus, szociális munkás, gyámügyi szakemberek stb.)	munkatervek és beszámolók, szülői vélemény			
			Aktív pályaeorientációs tevékenységet végez.	Feladatkörének megfelelően bekapcsolódik a pályaeorientációs munkába (rendezvények, társszervezetekkel, általános iskolákkal, gazdálkodó szervezetekkel való kapcsolattartás)	munkatervek			
			Együttműködik a duális képzőhelyekkel.	Részt vesz a duális partnerekkel folytatott kommunikációban, kapcsolatot tart velük.	duális partneri vélemény			
	9.	Személyiségfejlesztő, csoportvezetői, tanulás támogató tevékenység	Pedagógiai munkájában épít a szociális tanulásban rejlő lehetőségekre.	A foglalkozásokon és az azon túli intézményi pedagógiai munkájában segíti a közösségépítést, a tanulók együttműködését, közös programokat, kirándulásokat szervez.	munkatervek és beszámolók, tanmenetek, óralátogatás	6	15	90
			Támogatja a tanulók önálló gondolkodását, a tanulási-tanítási folyamat részévé teszi a tanulók ötleteit, önálló kezdeményezéseit, ezzel támogatva a munkavállalói és a vállalkozói kompetenciáik fejlesztését.	Épít a tanulói kreativitásra, jól kezeli a tanulói sokszínűségét, az egyéni ötleteket, kezdeményezéseket támogatja. Fejleszti a munkaerőpiac által igényelt kompetenciákat: önállóság, kreativitás, problémamegoldás, csapatmunka, felelősségvállalás, érzelmi intelligencia, rugalmasság stb.	munkatervek és beszámolók, tanmenetek, óralátogatás			
	10.	Innovációs tevékenység és szakmai elkötelezettség	Aktívan részt vesz projektekben, intézményi fejlesztésekben, innovációkban.	Szervező, fejlesztő, oktató tevékenységet végez a projektekben és a fejlesztésekben. Pl: pályázatok megvalósítása, korszerű szakmai tartalmak, módszertan és a digitális oktatás alkalmazása, innovatív ötletek kidolgozása. Az iskolai élet aktív tagja, nyitott az újra, aktívan részt vállal az iskola eredményességében, a külső megítélésének alakításában.	munkatervek és beszámolók	6	15	90
			Külső-belső szakmai kapcsolatrendszerrel rendelkezik.	Szakmai kapcsolatait támogatják, segítik és ösztönzik a pedagógiai munkájának fejlesztését. Elhivatottság jellemzi iskolai munkáját.	munkatervek és beszámolók			
			Szakmai céljaihoz illeszkedve tudatosan tervezi szakmai munkáját, oktatói karrierjét.	Szakmai munkáját reálisan értékeli, tisztában van értékeivel, nyitott annak fejlesztésére.	munkatervek és beszámolók			
Összesen						60	100	600



3. sz. melléklet: Az igazgatóhelyettesi szintű intézményi vezetők értékelési rendszer szempontrendszere

	Értékelési terület	Értékelési szempont	Magyarázat	Szempontok adatforrásai	Érték 1-6-ig	
Munkakör értékelése	1.	Képzettség - szakképzettség	Szakirányú végzettség	A tanított szakmának, tantárgynak megfelelő szakirányú végzettség, vezetői munkakörhöz előírt végzettség	oklevelek, bizonyítványok, tanúsítványok	6
			Pedagógiai végzettség	Tanári, szakoktatói végzettség		
			Szakirányú továbbképzés	Szakmai, pedagógiai, vezetői továbbképzések		
			Nyelvismeret	Igazolt nyelvismeret		
			Megállapítás: 6: az "5" túl további szakirányú diploma, szakvizsga, továbbképzések (akkreditát vagy vállalati környezetben töltött vagy egyéb jogszabályban nevesített), szakképzésben hasznosítható nyelvismeret (az intézmény számára hasznos további kompetenciák); 5: szakirányú + pedagógiai végzettség (diploma, szakvizsga); 4: jogszabályban előírt szakirányú végzettség, pedagógiai végzettség nélkül; 3: szakirányú szakmai végzettség + felsőfokú végzettség; 2: középfokú szakirányú végzettség (érettségi) + mestervizsga; 1: középfokú szakirányú végzettség			
	2.	Szakmai tapasztalat	Pedagógusként eltöltött idő, azon belül vezetői tapasztalat	Szakmai gyakorlati (oktatói), azon belül vezetői tapasztalat	szakmai önéletrajz (KIRA adatok)	6
			Releváns szakirányú szakmai és vezetői munkakör-piaci tapasztalat	Az oktatói pályára szakirányú munkaerőpiaci tapasztalattal érkező oktatók, vezetők szakirányú gyakorlati ideje. Munkaerőpiacon, oktatásirányítói területen szerzett vezetői tapasztalat.		
			Nemzetközi szakirányú tapasztalat	A fenti gyakorlati tapasztalat külföldön		
	3.	Munkaerőpiaci érték	Szervezetben belüli hatása az intézményi eredményességre, vezetői szerepe	Az intézményen belül az intézmény eredményességére gyakorolt közvetlen hatása	az intézményi jövőkép és stratégia alapján meghatározott munkaköri értékek	6
			Stratégiai szakterület, vezetői szerep	Keresett, magas munkaerőpiaci értékű szakma képviselője. Szakmai végzettsége kapcsolódik az intézmény szakmai profiljához.		



**Baranya Vármegyei SZC Angster József Technikum, Szakképző Iskola és Szakiskola
minőségirányítási rendszere**

4.	Szakmai felkészültség	Vezetői tudása biztos, megalapozott, korszerű. Szakmai-pedagógiai céljai elérése érdekében képi önmagát.	Biztos szakmai tudás, önképzés jellemzi, képes és kész is megújulni, tudása korszerű és naprakész. Szakmai és vezetői ismereteit fejleszti. Vezetőként határozottan képviseli az intézmény pedagógiai céljait, értékeit, a kollégáknak irányt mutat és támogatást ad.	tervezési dokumentumok, munkatervek és beszámolók, továbbképzési program, oktatói vélemények, munkaerőpiaci, duális partneri visszajelzések	6
		A korszerű ismeretek beépítését segíti és támogatja a tanulás-tanítás folyamatába.	Figyelemmel kíséri és információt biztosít a munkatársaknak, támogatja a szakmai területnek megfelelő változó tartalmak és a duális partneri elvárások beépítését a tanulási-tanítási folyamatba.	tervezési dokumentumok, oktatói vélemények, munkaerőpiaci, duális partneri visszajelzések	
		Szakmai céljaihoz illeszkedve tudatosan tervezi szakmai munkáját, oktatói és vezetői karrierjét.	Szakmai munkáját reálisan értékeli, tisztában van értékeivel, nyitott annak fejlesztésére. Biztos szakmai tudás jellemzi a korszerű pedagógia és a helyzetfüggő vezetés területén. Szakmai és vezetői tudását jól alkalmazza a gyakorlatban.	tervezési dokumentumok, oktatói vélemények, duális partneri visszajelzések	
		Irányítja és részt vállal a célok meghatározásában (európai, országos, ágazati, regionális célokkal összhangban meghatározott intézményi szakképzési célrendszer). Részt vesz a minőségirányítási rendszer, az önértékelés és az oktatói értékelés rendszerének kialakításában.	Vezetői munkájában érvényesül a folyamatos minőségfejlesztés logikája (PDCA logika). Ismeri, és a tervezési dokumentumok tartalmazzák ezeket a célokat, melyek alapján a fejlesztéseket megtervezi.	tervezési dokumentumok, munkatervek és beszámolók	
		Biztosítja, támogatja a korszerű szakmai tartalmak, a módszertan és a digitális oktatás alkalmazását. Irányítja az oktatók pedagógiai tervező munkáját.	A gyakorlatban a megvalósítás során támogatja a célok elérését, a célok és a kialakított intézményi gyakorlat egymással koherensek. Vezetőként elkötelezett a korszerű pedagógiai gyakorlat megvalósításában. Támogatja a korszerű módszerek alkalmazását, mérési eredményekre támaszkodva fejleszti az intézmény módszertani kultúráját.	munkatervek és beszámolók, oktatói vélemények	



**Baranya Vármegyei SZC Angster József Technikum, Szakképző Iskola és Szakiskola
minőségirányítási rendszere**

5.	Pedagógiai folyamatok irányítása	Vezetői munkájával ösztönzi és támogatja a szociális tanulásban rejlő lehetőségeket, az oktatók közösségépítő, személyiségfejlesztő tevékenységét.	Vezetői munkájában segíti a közösségépítést, a tanulók együttműködését. Elvárja az oktatók személyiségfejlesztő, egyénre szabott pedagógiai munkáját.	tanulói vélemények, oktatói vélemények	6
		Irányítja a szakmai és közismereti oktatók együttműködését, értékelési rendszerük összehangolását. Elősegíti az együttműködést a szakmai oktatók és a duális képzőhely között, a szakmai tartalom, a korszerű módszertan és az összehangolt értékelési rendszer területén.	A közismereti és szakmai képzés együttműködését biztosítja a megfelelő szervezeti keretek működtetésével, szakmai támogatást nyújt a duális partnerekkel való képzési együttműködéshez.	munkatervek, beszámolók, oktatói és duális partneri vélemények	
		Irányítja a korszerű tanulói mérések alkalmazását. Méri és értékeli a tanulási folyamat eredményességét. A korai jelzőrendszer eredményeit felhasználja a szakmai- pedagógiai munka fejlesztéséhez.	A tanulói mérési rendszer kialakítását és alkalmazását irányítja. Szisztematikusan méri és értékeli a célok teljesülését, és az azokban meghatározott feladatok eredményességét. Felhasználja a külső mérés eredményeit és az intézményi mérési feladatokat támogatja.	munkatervek és beszámolók, továbbképzési program, beiskolázási terv, mérési dokumentumok	
		A külső, belső mérési eredmények és a tanulói eredmények (vizsgák, értékelések, partneri visszajelzések) alapján fejleszti a pedagógiai folyamatokat.	A mérési eredmények alapján rendszeresen felülvizsgálja a célokat, a működési folyamatokat, és ez alapján pedagógiai fejlesztéseket valósít meg.	munkatervek és beszámolók, intézményi alapidokumentumok, oktatói, tanulói és duális partneri vélemények	



**Baranya Vármegyei SZC Angster József Technikum, Szakképző Iskola és Szakiskola
minőségirányítási rendszere**

Vezetői kompetenciák	6.	Változások kezelése	<p>A jövőkép, a célok megfogalmazása és a feladatok tanévekre bontása során figyelembe veszi az intézmény külső és belső környezetét, a folyamatban lévő és várható munkaerő-piaci változásokat.</p>	<p>Kialakítja és működteti az - intézmény jövőbeni lehetőségeit, irányait befolyásoló, meghatározó - információk, adatok gyűjtésének és elemzésének, feldolgozásának rendszerét.</p>	<p>munkatervek és beszámolók, intézményi alapidokumentumok, felettes vezetői és fenntartói interjú</p>	6
			<p>Képes a változtatás folyamatát hatékonyan megtervezni, végrehajtani és értékelni, amelynek során felhasználja a minőségirányítási rendszer működtetésének eredményeit. Alkalmazza a tanuló szervezetté válás elvét és gyakorlatát. A vezető ösztönzi, engedi, és szívesen befogadja a tanítás-tanulás eredményesebbé tételére irányuló kezdeményezéseket, innovációkat, fejlesztéseket. Támogatja a belső tudásmegosztást.</p>	<p>Részt vesz a szakképzést érintő helyi igények elemzésének folyamatában. Folyamatosan informálja kollégáit és az intézmény partnereit a megjelenő változásokról, lehetőséget biztosít számukra az önálló információszerezésre (konferenciák, előadások, egyéb források), és reagál a feltárt igényekre.</p>	<p>minőségirányítási dokumentumok, intézményi értékelések, értekezletek jegyzőkönyvei, munkatervek és beszámolók, továbbképzési program, beiskolázási terv</p>	
			<p>Folyamatosan nyomon követi és értékeli a célok megvalósulását, a mérési rendszer eredményeit, az elemzéseket bemutatja partnereinek. Rendszeresen meghatározza az intézmény erősségeit és gyengeségeit, fejlesztendő területeit, ehhez felhasználja a belső és külső intézményértékelés eredményeit.</p>	<p>Az értékelések méréseken, konkrét elemzéseken alapulnak, amelybe bevonja munkatársait, partnereit. A mérés eredményeit felhasználja az intézmény szakmai munkájának értékelésére és a fejlesztések megalapozására.</p>	<p>minőségirányítási dokumentumok, intézményi értékelések, értekezletek jegyzőkönyvei, munkatervek és beszámolók</p>	
			<p>A mérési eredmények alapján terveit felülvizsgálja, korrigálja a célokat, fejleszti az intézmény pedagógiai, szakmai munkáját.</p>	<p>Az éves, féléves értékelések eredményei nyomonkövethetők a fejlesztési tervekben, a következő időszak terveiben, azok koherensen illeszkednek egymáshoz.</p>	<p>minőségirányítási dokumentumok, munkatervek és beszámolók, intézményi alapidokumentumok, felettes vezetői és fenntartói interjú</p>	



**Baranya Vármegyei SZC Angster József Technikum, Szakképző Iskola és Szakiskola
minőségirányítási rendszere**

7.	Vezetői kommunikáció	Alkalmazott kommunikációs csatornák	Átgondolt, szervezett kommunikációs rendszert működtet, tájékoztatást, értekezletet tart, elektronikus csatornákat használ.	felettes vezetői és fenntartói interjú, intézményi kommunikációs csatornák, értekezletek jegyzőkönyvei, digitális felületek	6
		Információ szolgáltatás, tájékoztatás	Oktatók, szülők, tanulók tájékoztatását tervezi és koordinálja, amely rendszeresen, szabályozottan működik. Részt vesz a naprakész kommunikációs megjelenés (honlap, sajtó) biztosításában, egyéb tájékoztatási formák működtetésében.	oktatói, tanuló és duális partneri vélemények, felettes vezetői és fenntartói interjú, intézményi kommunikációs csatornák, értekezletek jegyzőkönyvei, digitális felületek	
		Vezetői együttműködés, lojalitás	Átlátható, rendszerszintű vezetői feladatmegosztás működik. Hiteles és etikus magatartást tanúsít. (Kommunikációja, magatartása a pedagógus etika normáinak megfelel.)	SZMSZ, felettes vezetői és fenntartói interjú, oktatói vélemények	
		Az intézmény képviselője a belső és a külső partnerek tekintetében	Vezetői munkájával kapcsolatban számít munkatársai véleményére, rendszeres és szervezett kapcsolatot tart az intézményi közösségekkel. Külső kapcsolatait az intézmény érdekében végzett nyitott, konstruktív kapcsolatrendszer jellemzi.	felettes vezetői és fenntartói interjú, oktatói, tanuló és duális partneri vélemények	
8.	Oktatói munka ellenőrzése, értékelése, fejlesztések támogatása	Átlátható ellenőrzési rendszert működtet, azonosítja az erősségeket, a fejlesztendő területeket, támogatja a fejlesztéseket.	Differenciáló értékelési rendszert működtetnek az intézményben, az elvárások és az értékelések átláthatóak és koherensek. Az oktatói értékelés kiemelt célja a fejlesztés, amelyhez vezetői támogatást ad.	SZMSZ, munkatervek és beszámolók, értékelési dokumentumok, minőségirányítási dsokumentumok, oktatói vélemények, felettes vezetői és fenntartói interjú	6
		Irányítja és delegálja az ellenőrzési, értékelési feladatokat.	A munkatársak ellenőrzése, értékelése rendszeres, amelybe bevonja vezetőtársait. Az értékelések adatokon alapulnak, a visszajelzések korrektek, tárgyszerűek.	értékelési dokumentumok, oktatói vélemények, felettes vezetői és fenntartói interjú	
		Támogatja az oktatói értékelésen alapuló egyéni cselekvési terveket.	Tisztában van munkatársai erősségeivel, bevonja és támogatja őket az intézményi fejlesztések és az egyéni fejlődési (karrier) lehetőség kihasználásában.	munkatervek, továbbképzési program, beiskolázási terv, oktatói vélemények	



**Baranya Vármegyei SZC Angster József Technikum, Szakképző Iskola és Szakiskola
minőségirányítási rendszere**

9.	Kapcsolatrendszer működtetése	Szerepet vállal az intézményi kapcsolatrendszer fejlesztésében.	Támogatja a team munkát, hatékonyan működtet iskolai oktatói közösségeket, számít a munkájukra. Vezetőként támogatja és elvárja az oktatói együttműködést, ő maga is része az iskolai közösségnek.	munkatervek és beszámolók, oktatói vélemények	6
		Együttműködik a partnerekkel (tanulók, szülők, fenntartó, társszervezetek, duális képzési partnerek, munkaerőpiac).	Ismeri az intézmény partneri körét, részt vesz a partnerek képviselőivel és a partnereket képviselő szervezetekkel (pl. kamara, gyakorlati képzést folytató duális partnerek, munkaerőpiaci szervezetek, végzettséget alkalmazó munkaadók) való kapcsolattartásban. Vezetőként kiemelten kezeli a duális képzési partnerekkel való együttműködést.	SZMSZ, értékelési dokumentumok, felettes vezetői és fenntartói interjú, oktatói, tanulói és duális partneri vélemények, végzett tanulók és az őket alkalmazó munkaadók véleménye	
		A pozitív kép kialakításával és a folyamatos kapcsolattartással célja a helyi munkaerőpiac igényeinek kielégítése.	Az intézmény munkájába bevonja partnereit mind a tervezés, a megvalósítás, az értékelés és a fejlesztések indítása területén. Aktívan és kezdeményezően vesz részt az intézmény imázsának alakításában, a pályaeorientációs tevékenységben.	SZMSZ, értékelési dokumentumok, felettes vezetői és fenntartói interjú, oktatói és duális partneri vélemények, végzett tanulók és az őket alkalmazó munkaadók véleménye	
10.	Innováció, iskola menedzselése	Aktívan részt vesz az intézményi fejlesztésekben, projektekben.	Vezetői munkájában kreatív és kezdeményező, az intézmény céljaihoz illeszkedően irányítja a fejlesztő tevékenységeket.	pályázatok, intézményi fejlesztési tervek, munkatervek és beszámolók, felettes vezetői és fenntartói interjú	6
		Biztosítja az intézmény működéséhez szükséges humán - és infrastrukturális erőforrásokat. Elkötelezettséget mutat az intézmény tervszerű digitális fejlesztése iránt, szervezi a digitális innováció folyamatát.	Részvételével az erőforrások elemzése az intézményi céloknak megfelelően történik. Az erőforrások értékelésének eredményeit a képzési kínálat, a képzési tartalmak, a hatékony idő- és erőforrás felhasználás érdekében használják fel.	pályázatok, intézményi fejlesztési tervek, oktatói, duális partneri vélemények	
		Biztonságos intézményi környezetet biztosít. Biztosítja a biztonságos adatkezelés és adattovábbítás rendjét, a közérdekű adatok nyilvánosságát.	Hatáskörének megfelelően megszervezi az intézmény, mint létesítmény és a használt eszközök biztonságos működtetését (pl. tanműhelyek, sportlétesítmények eszközei, IKT-eszközök, taneszközök). Figyelmebe veszi a környezettudatosság alapelvét, törekszik a fenntarthatósági követelmények betartására.	munkatervek és beszámolók, pályázatok, oktatói vélemények	
		Hatékony gazdálkodás	A gazdálkodás területén képviseli a környezettudatos, takarékos megoldásokat. Hatékonyan használja fel az intézményi erőforrásokat a célok elérése érdekében. Törekszik a gazdaságos működtetésre, kihasználja az intézmény bevételi lehetőségeit.	eredményességi és hatékonysági mutatók, költségvetési-, pályázati adatok, munkatervek és beszámolók, fejlesztési tervek, pályázatok	



4.sz. melléklet: Az igazgatóhelyettesi szintű intézményi vezetők értékelési rendszer szempontrendszere ill. ajánlás a súlyszorzók meghatározásához

	Értékelési terület	Értékelési szempont	Magyarázat	Szempontok adatforrásai	Érték 1-6-ig	Súlyszorzó	Súlyozott pontszám	
Munkakör értékelése	1.	Képztség - szakképzettség	Szakirányú végzettség	A tanított szakmának, tantárgynak megfelelő szakirányú végzettség, vezetői munkakörhöz előírt végzettség	oklevelek, bizonyítványok, tanúsítványok	6	3	18
			Pedagógiai végzettség	Tanári, szakoktatói végzettség				
			Szakirányú továbbképzés	Szakmai, pedagógiai, vezetői továbbképzések				
			Nyelvismeret	Igazolt nyelvismeret				
	Megállapítás: 6: az "5" túl további szakirányú diploma, szakvizsga, továbbképzések (akkreditált vagy vállalati környezetben töltött vagy egyéb jogszabályban nevesített), szakképzésben hasznosítható nyelvismeret (az intézmény számára hasznos további kompetenciák); 5: szakirányú + pedagógiai végzettség (diploma, szakvizsga); 4: jogszabályban előírt szakirányú végzettség, pedagógiai végzettség nélkül; 3: szakirányú szakmai végzettség + felsőfokú végzettség; 2: középfokú szakirányú végzettség (érettségi) + mestervizsga; 1: középfokú szakirányú végzettség							
	2.	Szakmai tapasztalat	Pedagógusként eltöltött idő, azon belül vezetői tapasztalat	Szakmai gyakorlati (oktatói), azon belül vezetői tapasztalat	szakmai önéletrajz (KIRA adatok)	6	4	24
			Releváns szakirányú szakmai és vezetői munkaeöri tapasztalat	Az oktatói pályára szakirányú munkaeöri tapasztalattal érkező oktatók, vezetők szakirányú gyakorlati ideje. Munkaeöriacón, oktatásirányítói területen szerzett vezetői tapasztalat.				
			Nemzetközi szakirányú tapasztalat	A fenti gyakorlati tapasztalat külföldön				
	3.	Munkaeöriaci érték	Szervezetben belüli hatása az intézményi eredményességre, vezetői szerepe	Az intézményben belüli az intézmény eredményességére gyakorolt közvetlen hatása	az intézményi jövökép és stratégia alapján meghatározott munkaeöri értékek	6	8	48
Stratégiai szakterület, vezetői szerep			Keresett, magas munkaeöriaci értékű szakma képviselője. Szakmai végzettsége kapcsolódik az intézmény szakmai profiljához.					
Vezetői kompetenciák	4.	Szakmai felkészültség	Vezetői tudása biztos, megalapozott, korszerű. Szakmai-pedagógiai céljai elérése érdekében képi önmagát.	Biztos szakmai tudás, önképzés jellemzi, képes és kész is megtölteni, tudása korszerű és naprakész. Szakmai és vezetői ismereteit fejleszti. Vezetőként határozottan képviseli az intézmény pedagógiai céljait, értékeit, a kollégáknak irányt mutat és támogatást ad.	tervezési dokumentumok, munkatervék és beszámoló, továbbképzési program, oktatói vélemények, munkaeöriaci, duális partneri visszajelzések	6	10	60
			A korszerű ismeretek beépítését segíti és támogatja a tanulás-tanítás folyamatába.	Figyelemmel kíséri és információt biztosít a munkatársaknak, támogatja a szakmai területeknek megfelelő változó tartalmak és a duális partneri elvárások beépítését a tanulási-tanítási folyamatba.	tervezési dokumentumok, oktatói vélemények, munkaeöriaci, duális partneri visszajelzések			
			Szakmai céljaihoz illeszkedve tudatosan tervezi szakmai munkáját, oktatói és vezetői karrierjét.	Szakmai munkáját reálisan értékeli, tisztában van értékeivel, nyitott annak fejlesztésére. Biztos szakmai tudás jellemzi a korszerű pedagógia és a helyzetfüggő vezetés területén. Szakmai és vezetői tudását jól alkalmazza a gyakorlatban.	tervezési dokumentumok, oktatói vélemények, duális partneri visszajelzések			



**Baranya Vármegyei SZC Angster József Technikum, Szakképző Iskola és Szakiskola
minőségirányítási rendszere**

Vezetői kompetenciák	5.	Pedagógiai folyamatok irányítása	<p>Irányítja és részt vállal a célok meghatározásában (európai, országos, ágazati, regionális célokkal összhangban meghatározott intézményi szakképzési célrendszer). Részt vesz a minőségirányítási rendszer, az önértékelés és az oktatói értékelés rendszerének kialakításában, működtetésében.</p>	<p>Vezetői munkájában érvényesül a folyamatos minőségfejlesztés logikája (PDCA logika). Ismeri, és a tervezési dokumentumok tartalmazzák ezeket a célokat, melyek alapján a fejlesztéseket megtervezi.</p>	<p>tervezési dokumentumok, munkatervek és beszámolók</p>	6	14	84
			<p>Biztosítja, támogatja a korszerű szakmai tartalmak, a módszertan és a digitális oktatás alkalmazását. Irányítja az oktatók pedagógiai tervező munkáját.</p>	<p>A gyakorlatban a megvalósítás során támogatja a célok elérését, a célok és a kialakított intézményi gyakorlat egymással koherensek. Vezetőként elkötelezett a korszerű pedagógiai gyakorlat megvalósításában. Támogatja a korszerű módszerek alkalmazását, mérési eredményekre támaszkodva fejleszti az intézmény módszertani kultúráját.</p>	<p>munkatervek és beszámolók, oktatói vélemények</p>			
			<p>Vezetői munkájával ösztönzi és támogatja a szociális tanulásban rejlő lehetőségeket, az oktatók közösségépítő, személyiségfejlesztő tevékenységét.</p>	<p>Vezetői munkájában segíti a közösségépítést, a tanulók együttműködését. Elvárja az oktatók személyiségfejlesztő, egyénre szabott pedagógiai munkáját.</p>	<p>tanulói vélemények, oktatói vélemények</p>			
			<p>Irányítja a szakmai és közismereti oktatók együttműködését, értékelési rendszerük összehangolását. Elősegíti az együttműködést a szakmai oktatók és a duális képzőhely között, a szakmai tartalom, a korszerű módszertan és az összehangolt értékelési rendszer területén.</p>	<p>A közismereti és szakmai képzés együttműködését biztosítja a megfelelő szervezeti keretek működtetésével, szakmai támogatást nyújt a duális partnerekkel való képzési együttműködéshez.</p>	<p>munkatervek, beszámolók, oktatói és duális partneri vélemények</p>			
			<p>Irányítja a korszerű tanulói mérések alkalmazását. Méri és értékeli a tanulási folyamat eredményességét. A korai jelzőrendszer eredményeit felhasználja a szakmai- pedagógiai munka fejlesztéséhez.</p>	<p>A tanulói mérési rendszer kialakítását és alkalmazását irányítja. Szisztematikusan méri és értékeli a célok teljesülését, és az azokban meghatározott feladatok eredményességét. Felhasználja a külső mérés eredményeit és az intézményi mérési feladatokat támogatja.</p>	<p>munkatervek és beszámolók, továbbképzési program, beiskolázási terv, mérési dokumentumok</p>			
			<p>A külső, belső mérési eredmények és a tanulói eredmények (vizsgák, értékelések, partneri visszajelzések) alapján fejleszti a pedagógiai folyamatokat.</p>	<p>A mérési eredmények alapján rendszeresen felülvizsgálja a célokat, a működési folyamatokat, és ez alapján pedagógiai fejlesztéseket valósít meg.</p>	<p>munkatervek és beszámolók, intézményi alapidokumentumok, oktatói, tanulói és duális partneri vélemények</p>			



**Baranya Vármegyei SZC Angster József Technikum, Szakképző Iskola és Szakiskola
minőségirányítási rendszere**

Vezetői kompetenciák	6. Változások kezelése	<p>A jövőkép, a célok megfogalmazása és a feladatok tanévekre bontása során figyelembe veszi az intézmény külső és belső környezetét, a folyamatban lévő és várható munkaerő-piaci változásokat.</p>	<p>Kialakítja és működteti az - intézmény jövőbeni lehetőségeit, irányait befolyásoló, meghatározó - információk, adatok gyűjtésének és elemzésének, feldolgozásának rendszerét.</p>	<p>munkatervek és beszámolók, intézményi alapküldetvények, felettes vezetői és fenntartói interjú</p>	6	14	84
		<p>Képes a változtatás folyamatát hatékonyan megtervezni, végrehajtani és értékelni, amelynek során felhasználja a minőségirányítási rendszer működtetésének eredményeit. Alkalmazza a tanuló szervezetté válás elvét és gyakorlatát. A vezető ösztönzi, engedi, és szívesen befogadja a tanítás-tanulás eredményesebbé tételére irányuló kezdeményezéseket, innovációkat, fejlesztéseket. Támogatja a belső tudásmegosztást.</p>	<p>Részt vesz a szakképzést érintő helyi igények elemzésének folyamatában. Folyamatosan informálja kollégáit és az intézmény partnereit a megjelenő változásokról, lehetőséget biztosít számukra az önálló információszerezésre (konferenciák, előadások, egyéb források), és reagál a feltárt igényekre.</p>	<p>minőségirányítási dokumentumok, intézményi értékelések, értekezletek jegyzőkönyvei, munkatervek és beszámolók, továbbképzési program, beiskolázási terv</p>			
		<p>Folyamatosan nyomon követi és értékeli a célok megvalósulását, a mérési rendszer eredményeit, az elemzéseket bemutatja partnereinek. Rendszeresen meghatározza az intézmény erősségeit és gyengeségeit, fejlesztendő területeit, ehhez felhasználja a belső és külső intézményértékelés eredményeit.</p>	<p>Az értékelések méréseken, konkrét elemzéseken alapulnak, amelybe bevonja munkatársait, partnereit. A mérés eredményeit felhasználja az intézmény szakmai munkájának értékelésére és a fejlesztések megalapozására.</p>	<p>minőségirányítási dokumentumok, intézményi értékelések, értekezletek jegyzőkönyvei, munkatervek és beszámolók</p>			
		<p>A mérési eredmények alapján terveit felülvizsgálja, korrigálja a célokat, fejleszti az intézmény pedagógiai, szakmai munkáját.</p>	<p>Az éves, féléves értékelések eredményei nyomonkövethetők a fejlesztési tervekben, a következő időszak terveiben, azok koherensen illeszkednek egymáshoz.</p>	<p>minőségirányítási dokumentumok, munkatervek és beszámolók, intézményi alapküldetvények, felettes vezetői és fenntartói interjú</p>			



**Baranya Vármegyei SZC Angster József Technikum, Szakképző Iskola és Szakiskola
minőségirányítási rendszere**

Vezetői kompetenciák	7. Vezetői kommunikáció	Alkalmazott kommunikációs csatornák	Átgondolt, szervezett kommunikációs rendszert működtet, tájékoztatást, értekezletet tart, elektronikus csatornákat használ.	felettes vezetői és fenntartói interjú, intézményi kommunikációs csatornák, értekezletek jegyzőkönyvei, digitális felületek	6	10	60
		Információ szolgáltatás, tájékoztatás	Oktatók, szülők, tanulók tájékoztatását tervezi és koordinálja, amely rendszeresen, szabályozottan működik. Részt vesz a naprakész kommunikációs megjelenés (honlap, sajtó) biztosításában, egyéb tájékoztatósi formák működtetésében.	oktatói, tanulói és duális partneri vélemények, felettes vezetői és fenntartói interjú, intézményi kommunikációs csatornák, értekezletek jegyzőkönyvei, digitális felületek			
		Vezetői együttműködés, lojalitás	Átlátható, rendszerszintű vezetői feladatmegosztás működik. Hiteles és etikus magatartást tanúsít. (Kommunikációja, magatartása a pedagógus etika normáinak megfelel.)	SZMSZ, felettes vezetői és fenntartói interjú, oktatói vélemények			
		Az intézmény képviselője a belső és a külső partnerek tekintetében	Vezetői munkájával kapcsolatban számít munkatársai véleményére, rendszeres és szervezett kapcsolatot tart az intézményi közösségekkel. Külső kapcsolatait az intézmény érdekében végzett nyitott, konstruktív kapcsolatrendszer jellemzi.	felettes vezetői és fenntartói interjú, oktatói, tanulói és duális partneri vélemények			
	8. Oktatói munka ellenőrzése, értékelése, fejlesztések támogatása	Átlátható ellenőrzési rendszert működtet, azonosítja az erősségeket, a fejlesztendő területeket, támogatja a fejlesztéseket.	Differenciáló értékelési rendszert működtetnek az intézményben, az elvárások és az értékelések átláthatóak és koherensek. Az oktatói értékelés kiemelt célja a fejlesztés, amelyhez vezetői támogatást ad.	SZMSZ, munkatervek és beszámoló, értékelési dokumentumok, minőségirányítási dokumentumok, oktatói vélemények, felettes vezetői és fenntartói interjú	6	12	72
		Irányítja és delegálja az ellenőrzési, értékelési feladatokat.	A munkatársak ellenőrzése, értékelése rendszeres, amelybe bevonja vezetőtársait. Az értékelések adatokon alapulnak, a visszajelzések korrektek, tárgyyszerűek.	értékelési dokumentumok, oktatói vélemények, felettes vezetői és fenntartói interjú			
		Támogatja az oktatói értékelésen alapuló egyéni cselekvési terveket.	Tisztában van munkatársai erősségeivel, bevonja és támogatja őket az intézményi fejlesztések és az egyéni fejlődési (karrier) lehetőség kihasználásában.	munkatervek, továbbképzési program, beiskolázási terv, oktatói vélemények			
	9. Kapcsolatrendszer működtetése	Szerepet vállal az intézményi kapcsolatrendszer fejlesztésében.	Támogatja a team munkát, hatékonyan működtet iskolai oktatói közösségeket, számít a munkájukra. Vezetőként támogatja és elvárja az oktatói együttműködést, ő maga is része az iskolai közösségnek.	munkatervek és beszámoló, oktatói vélemények	6	9	54
		Együttműködik a partnerekkel (tanulók, szülők, fenntartó, társszervezetek, duális képzési partnerek, munkaerőpiac).	Ismeri az intézmény partneri körét, részt vesz a partnerek képviselőivel és a partnereket képviselő szervezetekkel (pl. kamara, gyakorlati képzést folytató duális partnerek, munkaerőpiaci szervezetek, végzettséget alkalmazó munkaadók) való kapcsolattartásban. Vezetőként kiemelten kezeli a duális képzési partnerekkel való együttműködést.	SZMSZ, értékelési dokumentumok, felettes vezetői és fenntartói interjú, oktatói, tanulói és duális partneri vélemények, végzett tanulók és az őket alkalmazó munkaadók véleménye			
		A pozitív kép kialakításával és a folyamatos kapcsolattartással célja a helyi munkaerőpiac igényeinek kielégítése.	Az intézmény munkájába bevonja partnereit mind a tervezés, a megvalósítás, az értékelés és a fejlesztések indítása területén. Aktívan és kezdeményezően vesz részt az intézmény imázsának alakításában, a pályaeorientációs tevékenységben.	SZMSZ, értékelési dokumentumok, felettes vezetői és fenntartói interjú, oktatói és duális partneri vélemények, végzett tanulók és az őket alkalmazó munkaadók véleménye			



**Baranya Vármegyei SZC Angster József Technikum, Szakképző Iskola és Szakiskola
minőségirányítási rendszere**

10.	Innováció, iskola menedzselése	Aktívan részt vesz az intézményi fejlesztésekben, projektekben.	Vezetői munkájában kreatív és kezdeményező, az intézmény céljaihoz illeszkedően irányítja a fejlesztő tevékenységeket.	pályázatok, intézményi fejlesztési tervek, munkatervek és beszámolók, felettes vezetői és fenntartói interjú	6	16	96
		Biztosítja az intézmény működéséhez szükséges humán - és infrastrukturális erőforrásokat. Elkötelezettséget mutat az intézmény tervszerű digitális fejlesztése iránt, szervezi a digitális innováció folyamatát.	Részvételével az erőforrások elemzése az intézményi céloknak megfelelően történik. Az erőforrások értékelésének eredményeit a képzési kínálat, a képzési tartalmak, a hatékony idő- és erőforrás felhasználás érdekében használják fel.	pályázatok, intézményi fejlesztési tervek, oktatói, duális partneri vélemények			
		Biztonságos intézményi környezetet biztosít. Biztosítja a biztonságos adatkezelés és adattovábbítás rendjét, a közérdekű adatok nyilvánosságát.	Hatáskörének megfelelően megszervezi az intézmény, mint létesítmény és a használt eszközök biztonságos működtetését (pl. tanműhelyek, sportlétesítmények eszközei, IKT-eszközök, taneszközök). Figyelmebe veszi a környezettudatosság alapelvét, törekszik a fenntarthatósági követelmények betartására.	munkatervek és beszámolók, pályázatok, oktatói vélemények			
		Hatékony gazdálkodás	A gazdálkodás területén képviseli a környezettudatos, takarékos megoldásokat. Hatékonyan használja fel az intézményi erőforrásokat a célok elérése érdekében. Törekszik a gazdaságos működtetésre, kihasználja az intézmény bevételi lehetőségeit.	eredményességi és hatékonysági mutatók, költségvetési-, pályázati adatok, munkatervek és beszámolók, fejlesztési tervek, pályázatok			
						100	600



1.2 Az oktatói értékelés vonatkozó módszertani eszközei, sablonjai Az óra-/foglalkozáslátogatás dokumentumai

5. sz. melléklet:

Óra-/foglalkozáslátogatás megfigyelési napló

Az oktató neve:

A látogatás helye, ideje:

Tantárgy/Projekt megnevezése:

Az óra vagy a foglalkozás témája:

Az osztály, a csoport:

A látogatást végző neve:

Amennyiben órán, foglalkozáson megfigyelhető, és ebből releváns információ levonható az alábbi szempontokról:

Megfigyelési szempontok	
Szakirányában biztos, megalapozott, korszerű szakmai tudással rendelkezik.	
A korszerű ismereteket beépíti a tanulás-tanítás folyamatába.	
Gyakorlatorientált, tevékenységközpontú, tanulási eredmény alapú módszereket alkalmaz.	
Digitális eszközöket, módszereket alkalmaz.	
A tanulók, tanulócsoporthoz egyéni szükségletéhez illeszkedő módszereket és munkaformákat alkalmaz (pl. differenciált oktatás).	
A szakképzési tartalomhoz illeszkedő, megfelelő munkaformákat alkalmaz.	
Az oktatási folyamat elején ismerteti az elvárásokat a szülőkkel, tanulókkal.	
A pedagógiai folyamathoz illeszkedve diagnosztikus, fejlesztő és összegző értékelést alkalmaz. A visszajelzései rendszeresek, egyértelműek, tárgyilagosak, fejlesztő hatásúak.	
A pedagógiai célokhöz, a szakmai programhoz és a képzési és kimeneti követelményekhez (KKK) illeszkedő értékelést alkalmaz.	
Ellenőrzéseinek méréseinek, értékeléseinek eredményeit rendszeresen szakszerűen elemzi, felhasználja a tanulók fejlesztési céljainak és feladatainak kijelölésében.	
Támogatja a tanulók önálló gondolkodását, a tanulási tanítási folyamat részévé teszi a tanulók ötleteit, önálló kezdeményezéseit, ezzel támogatva a munkavállalói és a vállalkozói kompetenciáik fejlesztését.	



Amennyiben órán, foglalkozáson megfigyelhető vagy rendelkezésre állnak óratervek/egyéni fejlesztési tervek (nem kötelező), és ebből releváns információ levonható az alábbi szempontokról:

Tervezésében figyelembe veszi a tanulói igényeket és adottságokat, beépíti a digitális oktatás módszereit és eszközeit.	
Tervező tevékenységében korszerű, a duális képzőhelyi igényeket figyelembe vevő tartalmi tervezést és szakképzés releváns módszereket alkalmaz (projektek, együttműködés a duális partnerekkel, stb).	
Tervező tevékenységében szerepet kap a tanulók motiválása, motivációjuk fejlesztése, épít a tanulók aktív részvételére.	
Tervezésében épít a tanulók előzetes tudására, valamint a duális képzőhelyen szerzett ismeretekre, tapasztalatokra.	
Részt vesz az intézmény belső tananyagfejlesztési tevékenységében.	
Részt vesz az intézményi dokumentumok elkészítésében, a saját dokumentumaiban nyomon követhető az összhang az intézményi célokkal.	

Alkalmazandó értékelési fokozatok az oktatói értékelés sablonainál:

- Teljes mértékben megvalósult
- Nagyrészt megvalósult
- Részben megvalósult
- Nem valósult meg
- Nem releváns



7. sz. melléklet:

Egyeztetés az oktatói értékelés eredményéről

Oktató neve:	
Értékelés időpontja:	
Értékelési terület	Érték 1-6-ig
1. Képzettség szakképzettség	
2. Szakmai tapasztalat	
3. Munkaerő-piaci érték	
4. Szakmai felkészültség	
5. A szakképzés-releváns korszerű módszertan alkalmazása	
6. Pedagógiai tervezés	
7. Pedagógiai értékelés	
8. Együttműködés más oktatókkal, a szülőkkal és a gyakorlati oktatási partnerekkel	
9. Személyiségfejlesztő, csoportvezetői, tanulás támogató tevékenység	
10. Innovációs tevékenység és szakmai elkötelezettség	
Erősségek:	
Fejlesztendő területek:	
Oktató megjegyzése:	

Dátum:

.....

igazgató

.....

oktató



1.3 Az oktatói értékelés során alkalmazandó partneri mérőeszközök

8. sz. melléklet:

Tanulói kérdőív az oktató értékeléséhez

Kérjük, gondold végig és értékeld, hogy a felsorolt állítások közül melyik milyen mértékben igaz. Válaszd ki az **osztályodra/csoportodra érvényes** véleményedet tükröző értéket (a legördülő menü segítségével) 0 és 4 között, ahol:

teljesen igaz = 4

általában igaz = 3

többnyire nem igaz = 2

egyáltalán nem igaz = 1

nincs információ = 0. A „0” megjelölést az átlagba nem számítjuk bele!

Pontos válaszaid segítenek abban, hogy oktatód munkájára vonatkozóan a véleményedet megismerjük. Segítő közreműködésedet köszönjük.

(Duális képzőhely: az a vállalkozás, ahol a szakmát tanuló szakképzési munkaszerződéssel.)

Oktató neve:

1. Év elején a tantárgya oktatásának megkezdésekor, vagy egy-egy projekt előtt ismerteti az elvárásokat a szülőkkel, tanulókkal.
2. A tanulók értékelése következetes, fejlesztő hatású.
3. Tervezésében figyelembe veszi a tanulói igényeket és adottságokat, a tehetséges tanulóknak fejlődési lehetőséget biztosít, a lemaradó tanulókat igyekszik felzárkóztatni.
4. Oktató-nevelő munkájában szerepet kap a tanulók motiválása, épít a tanulók tevékeny részvételére.
5. Tervezésében épít a tanulók előzetes tudására, valamint a duális képzőhelyen szerzett ismeretekre, tapasztalatokra.
6. A tanítási órákon használja a digitális oktatás módszereit és eszközeit (pl. szakmára jellemző szoftverek vagy számítógép, okostelefon).
7. A tanítási órákon figyelembe veszi a tanulók szakmáját, a duális képzőhely szerepét.
8. Feleltetésnél, dolgozatírásnál mindig ismerteti az elvárásokat, amelyek segítenek felkészülni a vizsgára.
9. Teljesíthető követelményeket támaszt, és aszerint értékeli.
10. A házi feladatokat, a tanulói munkákat rendszeresen ellenőrzi és értékeli, a visszajelzései egyértelműek, tárgyilagosak, fejlesztő hatásúak



2. Az intézmény mérési rendszere

9. sz. melléklet: Kötelezően mérendő intézményi indikátorok részletes leírása, értelmezési és számítási útmutatója

Ssz.	Kötelezően mérendő szakképzési indikátor	Szakképzési indikátor definiálása, kiszámítása	Mire használható az indikátor, mit mutat meg?	Adatforrás
1.	Tanulólétszám	<p>A szakképző intézményben adott tanév október 1-jén szakmai oktatásban tanulók száma.</p> <p>A trendvizsgálathoz a szakképző intézmény évente gyűjti az október 1-jei létszámadatát azonos bontásban/kategóriában (intézménytípus, ágazat, szakma). A trendvizsgálathoz legalább 3 év adata szükséges, mert a vizsgálat célja annak bemutatása, hogy a létszám adott kategóriában tendenciáját tekintve növekszik vagy csökken-e.</p> <p>A vizsgálat történhet az éves adatok grafikus ábrázolásával (vonaldiagram, oszlopdiagram) vagy időbeli viszonyszám (lánc- vagy bázisviszonyszám) számításával és azok elemzésével.</p> <p>Időbeli viszonyszám számítása esetén: A második adatgyűjtési évtől kezdődően vizsgálja kategóriánként az időbeli változást. A változás mértékének számításánál a viszonyítás alapja lehet az előző tanév adata vagy az első adatgyűjtés évének adata. [%]</p> <p>A mutató számítása</p> $\text{Létszámváltozás az előző év adatahoz viszonyítva} = \frac{\text{az adott tanév létszámadata}}{\text{az előző tanév létszámadata}} * 100$ $\text{Létszámváltozás az első év adatahoz viszonyítva} = \frac{\text{az adott tanév létszámadata}}{\text{az első adatgyűjtés évének létszámadata}} * 100$ <p>Megjegyzés: A létszámváltozás vizsgálatánál figyelni kell az intézmény rendhagyó ütemezésű képzéseiből adódó változások kiszűrésére (keresztfél éves képzések, felnőttek oktatása keretében tanév közben indult képzések).</p>	<p>A trendvizsgálat az intézmények figyelmét ráirányítja az egyes évek „kiugró” adatain túlmutatató tényezőkre.</p> <p>Példa: Egy szakmában az elmúlt 5 évben a létszámadatok (fő) alakulása rendre: 73, 86, 94, 45, 98. A trendvizsgálat alapján egy növekedési tendencia mutatkozik az adott szakma esetén. Célszerű a 45 fő adat okát megvizsgálni, de általánosságban elmondható, hogy ha az eddigi tevékenységét hasonlóan folytatja az intézmény, akkor ezzel a szakmával nem lesz problémája.</p>	<p>A szakképző intézményben adott tanév október 1-jén szakmai oktatásban tanulók száma: KRÉTA.</p> <p>Megjegyzés (amire figyelni érdemes): Az érettségi utáni 2 éves képzések miatt a szakmánkénti létszám csak akkor lesz évről évre összehasonlítható, ha már a képzés megkezdésekor beállításra kerül a KRÉTÁban a szakma, és nem csak az ágazati alapvizsgát követően.</p>
2.	A szakképző intézmény 9. évfolyamára jelentkezők és felvettek száma [fő] és aránya [%] intézménytípusonként, ágazatonként	<p>Az indikátor azt mutatja meg, hogy mekkora a „túljelentkezés” adott ágazat, intézménytípus esetén.</p> <p>A mutató számítása</p> $\text{Jelentkezők és felvettek aránya} = \frac{\text{a 9. évfolyamra jelentkezők száma}}{\text{a 9. évfolyamra felvettek száma}} * 100$	<p>Az arány évről évre történő vizsgálata segíti az intézményeket annak eldöntésében, hogy melyik szakmára vonatkozóan kell nagyobb intenzitású pályorientációs tevékenységet folytatniuk annak érdekében, hogy az adott</p>	<p>A szakképző intézmény 9. évfolyamára jelentkezők száma és a szakképző intézmény 9. évfolyamára felvettek száma: KIFIR.</p>



Ssz.	Kötelezően mérendő szakképzési indikátor	Szakképzési indikátor definiálása, kiszámítása	Mire használható az indikátor, mit mutat meg?	Adatforrás
			szakma osztályszinten indítható legyen.	
3.	A szakképző intézményben egy oktatóra jutó tanulói jogviszonyú szakképző intézményi tanulók száma	<p>A szakképző intézménybe járó tanulói jogviszonyban lévő tanulók számát kell a szakképző intézményben tanító oktatók számára vetíteni.</p> <p>A mutató számítása:</p> $\text{Egy oktatóra jutó tanulói jogviszonyú tanulók száma} = \frac{\text{tanulói jogviszonyú tanulók száma}}{\text{számított oktatói létszám}} * 100,$ <p>ahol</p> <ul style="list-style-type: none"> - a számított oktatói létszám = heti órakeret/22 óra, - heti órakeret, a fenntartó által adott tanévre engedélyezett heti órátömeg a duális partnerek óraszámai nélkül. <p>Példa: A fenntartó által adott tanévre engedélyezett heti órátömeg a duális partnerek óraszámai nélkül 1320 óra/hét. Szakképzésben tanító oktatók számított létszáma = 1320/22 óra = 60 fő Tanulói jogviszonyú tanulók száma a szakképző iskolában: 550 fő A mutató számítása tehát 550 fő/60 fő = 9,17 tanuló/oktató.</p> <p>Megjegyzés: A számított oktatói létszám esetén csak a szakmai oktatásban résztvevő oktatók óraszámát kell figyelembe venni, nem tartozik ide például a kollégiumi nevelőtanár óraszám. A tanulói jogviszonnyal rendelkező tanulókat minden esetben 1 főként vesszük figyelembe, akkor is, ha mint kollégista több feladatellátási helyhez is tartozik a tanuló.</p> <p>E mutató évről-évre történő alakulásának vizsgálata is szolgálhat fontos információval az értékeléshez, elemzéshez, ezért trendvizsgálat itt is szükséges lehet.</p>	Az intézmény működésének, emberi erőforrás menedzselésének hatékonyságát mutatja a mutató.	Tanulói jogviszonyú tanulók száma: KRÉTA Heti órakeret: KRÉTA tantárgyfelosztás
4.	A szakképző intézményben munkaszerződéssel rendelkezők aránya az intézmény szakirányú oktatásában résztvevő	<p>A mutató számítása:</p> $\text{Szakképzési munkaszerződéssel rendelkezők aránya} = \frac{\text{szakképzési munkaszerződéssel rendelkező tanulók száma}}{\text{szakirányú oktatásban részt vevő tanulók összlétszáma}} * 100$	Az indikátor megmutatja, hogy az intézmény mennyire tud megfelelni azon elvárásnak, hogy a képzés során a tanulót a munkaerőpiacon hasznosítható tudáshoz juttassa.	Szakképzési munkaszerződéssel rendelkező tanulói jogviszonyú tanulók száma: KRÉTA. Szakirányú oktatásban résztvevő tanulói jogvi-



Ssz.	Kötelezően mérendő szakképzési indikátor	Szakképzési indikátor definiálása, kiszámítása	Mire használható az indikátor, mit mutat meg?	Adatforrás
	tanulók összlétszámához viszonyítva [%]	<p>Példa: A vizsgált tanévben az intézménytípusonkénti összesítés alapján a szakképzési munkaszerződéssel rendelkező tanulók száma 325 fő volt. A szakképző intézményben szakirányú oktatásban részt vevő tanulók összlétszáma 611 fő. A mutató számítása tehát $(325 \text{ fő}/611 \text{ fő}) * 100 = 53,19\%$.</p> <p>Megjegyzés: Az érettségi utáni képzések első évfolyamán (Ksz/11., 1/13.) tanulók szakképzési munkaszerződéseinek száma az október 1-jei adatban még nem jelenik meg, mert csak az első félévet lezáró ágazati alapvizsgát követően tudnak munkaszerződést kötni. Az adatok értékelésénél, elemzésénél ezt az időbeli eltérést érdemes figyelembe venni.</p>		szonyú tanulók összlétszáma: KRÉTA.
5.	A szakmai oktatásban felnőttképzési jogviszonnyal résztvevők aránya az intézmény teljes tanulói létszámához viszonyítva	<p>Az indikátor megmutatja, hogy a tanulók hány százaléka olyan tanuló, aki szakmai oktatásban felnőttképzési jogviszonnyal vesz részt.</p> <p>A mutató számítása:</p> $\text{Felnőttképzési jogviszonyú tanulók aránya} = \frac{\text{felnőttképzési jogviszonyú tanulók száma}}{\text{szakmai oktatásban tanulók összlétszáma}} * 100$ <p>Példa: Október 1-jén szakmai oktatásban tanulók összlétszáma 913 fő. Október 1-jén felnőttképzési jogviszonyú tanulók száma 265 fő. A mutató számítása tehát $(265 \text{ fő}/913 \text{ fő}) * 100 = 29,03\%$.</p> <p>Megjegyzés: A mutató számításánál figyelni kell az intézmény rendhagyó ütemezésű képzéseire (keresztféléves képzések, felnőttek oktatása keretében tanév közben indult képzések). Ilyen esetben érdemes a mutatót az adott tanév második félévének megkezdését követően is kiszámítani, például február 1-jei időpontra.</p>	Az indikátor információt nyújt, hogy az intézmény milyen mértékben támogatja az élethosszig tartó tanulás céljait. Biztosítja-e, hogy az általa képzett alapszakmákhoz való hozzáférés minél szélesebb körű legyen.	<p>A szakképző intézményben adott tanév október 1-jén szakmai oktatásban tanulók száma: KRÉTA.</p> <p>A szakképző intézményben adott tanév október 1-jén szakmai oktatásban felnőttképzési jogviszonnyal tanulók száma: KRÉTA.</p>
6.	Országos kompetenciamérés eredményei	A vizsgált tanévben megvalósított országos kompetenciamérés eredményeinek átlageredményét kell intézménytípus és vizsgálati terület szerinti bontásban megadni szakképző intézményként, feladatellátási helyenként (telephelyenként), mérési területenként (pl. matematika, olvasás-szövegértés) külön megadva. Az eredmények trendvizsgálatát is el kell végezni. Vizsgálni kell továbbá, hogy hogyan viszonyul a szakképző intézmény mérési teljesítménye az országos átlaghoz és a hozzá hasonló intézmények átlagához.		<p>Az Oktatási Hivatal honlapján közzétett jelentések (https://www.kir.hu/okmfit).</p> <p>A jelentések közül a Telephelyi jelentés használható.</p>



Ssz.	Kötelezően mérendő szakképzési indikátor	Szakképzési indikátor definiálása, kiszámítása	Mire használható az indikátor, mit mutat meg?	Adatforrás
		<p>Példa: Szakképző iskola országos kompetenciamérésének eredménye:</p> <ul style="list-style-type: none">• Matematika: 408• Szövegértés: 418 <p>Megjegyzés: A mutató esetén külön kell kimutatni a kompetenciamérések vizsgálati területei szerinti eredményt is (pl. matematika, olvasás-szövegértés). Az indikátor kiszámításánál az intézménytípusok adatai nem összegezhetők (pl. szakképző iskola és technikum).</p>		<p>lata adja a legrészletesebb adatokat az értékeléshez, elemzéshez.</p>
7.	NSZFH mérések eredményei	<p>A vizsgált tanévben megvalósított mérés eredményeinek intézménytípusonkénti összegzése. Vizsgálati lehetőségek:</p> <ul style="list-style-type: none">• 25% alatt teljesítő tanulók aránya az összes vizsgálatban részt vett tanulóhoz viszonyítva intézménytípusonként, kompetenciaterületenként (anyanyelv, matematika),• 25 és 80% között teljesítő tanulók aránya az összes vizsgálatban részt vett tanulóhoz viszonyítva intézménytípusonként, kompetenciaterületenként (anyanyelv, matematika). <p>Az országos adatok rendelkezésre állása esetén megtörténhet az intézmény tanulói eredményeinek az országos átlageredményekhez viszonyított elemzése. Megjegyzés: Az indikátor számítása csak olyan szakképzési intézmények esetében kötelező, ahol a Nemzeti Szakképzési és Felnőttképzési Hivatal GINOP-6.2.2-VEKOP-15-2016-00001 azonosító számú, „A szakképzést végzettség nélkül elhagyók számának csökkentése” elnevezésű kiemelt projektje által szervezett országos kompetenciamérés folyt.</p>		<p>Az NSZFH által megküldött eredményeket tartalmazó Excel-tábla. A Nemzeti Szakképzési és Felnőttképzési Hivatal GINOP-6.2.2-VEKOP-15-2016-00001 azonosító számú, „A szakképzést végzettség nélkül elhagyók számának csökkentése” elnevezésű kiemelt projektje által szervezett országos kompetenciamérés célja a lemorzsolódással veszélyeztetett 9. évfolyamos tanulók nyomon követése, és az alapkészségek fejlesztésének támogatása.</p>
8.	Szakmai, közismereti, kulturális és sporteredmények	<p>Az eredmények tanévenkénti bemutatása és a tanévenkénti eredmények összehasonlítása nemzetközi, országos, regionális, megyei és település szinten.</p>		<p>Lehet a KRÉTA, az intézmény éves beszámolója, a szakképző intézmények versenyeredményeinek nyilvántartására használt adatbázis.</p>



Ssz.	Kötelezően mérendő szakképzési indikátor	Szakképzési indikátor definiálása, kiszámítása	Mire használható az indikátor, mit mutat meg?	Adatforrás
9.	Elhelyezkedési mutató	<p>A szakmai oktatásban sikeresen végzettek elhelyezkedési aránya.</p> <p>A mutató számítása:</p> $\text{Szakmai oktatásban végzettek elhelyezkedési aránya} = \frac{\text{elhelyezkedők száma}}{\text{szakmai oktatásban sikeresen végzettek száma}} * 100$ <p>Elhelyezkedőnek kell tekinteni mindazokat, akik:</p> <ul style="list-style-type: none"> • szakképző iskolában végeztek és érettségire felkészítő képzésben tanultak tovább, • technikumban végeztek és felsőoktatásban tanultak tovább, • szakképző iskolában vagy technikumban végeztek és második vagy további szakképesítés megszerzéséért tanultak tovább, • szakképző iskolában vagy technikumban végeztek és a sikeresen befejezett szakmai oktatásban sikeresen megszerzett szakmai végzettségüknek megfelelő munkakörben helyezkedtek el. <p>Példa: Adott tanévben a szakmai oktatásban végzettek száma 250 fő. A végzést követően 6 hónappal a pályakövetési rendszerben visszaérkezett adatok alapján a 250 végzett tanuló közül 113 fő dolgozik végzettségének megfelelő munkakörben, 56 fő érettségire felkészítő képzésben vesz részt, 35 fő pedig további szakma megszerzésére irányuló képzésben vesz részt. A mutató számítása tehát $[(113 \text{ fő} + 56 \text{ fő} + 35 \text{ fő}) / 250 \text{ fő}] * 100 = 81,6\%$</p> <p>Megjegyzés: a fenti mutatók intézménytípusonként, ágazatonként, szakmánként olyan bontásban számíthatók, amely az adott intézménynek az önértékeléséhez, fejlesztéséhez megfelelő információkat szolgáltat.</p>	Adatot szolgáltat, hogy a sikeresen végzett tanulók milyen arányban tanulnak tovább vagy helyezkednek el a munkaerőpiacon. Segíti az intézményeket jövőbeni képzési kínálatuk alakításában.	<p>Szakmai oktatásban sikeresen végzett tanulók száma: KRÉTA. (Fontos megemlíteni, hogy a KRÉTA október 1-jei SZIR-STAT adattáblája az előző tanévben végzettek vonatkozásán tartalmaz adatot.)</p> <p>A sikeresen végzett tanulók közül az érettségire felkészítő képzésben résztvevők száma, a felsőoktatásban továbbtanulók száma, a további szakma vagy szakképesítés megszerzése érdekében továbbtanulók száma, a szakmájukban elhelyezkedettek száma: a szakképző intézmény által működtetett pályakövetési rendszer.</p>
10.	A végzett tanulók és a munkaadók elégedettsége a megszerzett képességekkel / kompetenciákkal	<p>1. Az intézményben a szakmai oktatást 12–36 hónappal korábban sikeresen befejezett tanulókat foglalkoztató munkáltatók százalékos elégedettsége a szakmájuknak megfelelő munkakörben foglalkoztatott munkavállalóik felkészítésével, a munkavégzéshez szükséges szakmai kompetenciáikkal.</p> <p>Indikátor kiszámítása: A képzést 12–36 hónappal korábban sikeresen befejezett munkavállalókat foglalkoztató munkáltatók elégedettségének egyedi és átlagos százalékos értéke, amely meg-</p>	Segíti az intézményt a szakmai programban, helyi tantervekben, tanmenetekben megjelenő módszerek, tudástartalmak, fejlesztendő kompetenciák, készségek felülvizsgálatában, módosításá-	A szakképző intézmény által működtetett pályakövetési rendszer.



Ssz.	Kötelezően mérendő szakképzési indikátor	Szakképzési indikátor definiálása, kiszámítása	Mire használható az indikátor, mit mutat meg?	Adatforrás
		<p>mutatja, hogy mennyire elégedettek az adott képzést sikeresen befejezett, a szakmájuknak megfelelő munkakörben foglalkoztatott munkavállalók felkészítésével, a munkavégzéshez szükséges kompetenciáikkal.</p> <p>2. Az intézményben a szakmai oktatást 12–36 hónappal korábban sikeresen befejezett tanulókat foglalkoztató munkáltatók százalékos elégedettsége a munkavállalók általános munkavállalói kompetenciáival.</p> <p>Indikátor kiszámítása: A szakmai oktatást 12–36 hónappal korábban sikeresen befejezett munkavállalókat foglalkoztató munkáltatók elégedettségének egyedi és átlagos százalékos értéke, amely megmutatja, hogy mennyire elégedettek a szakmai oktatást sikeresen befejezett munkavállalók általános munkavállalói kompetenciáival.</p> <p>Megjegyzés: Mindkét indikátor értelmezhető az intézmény egészére, ágazatonként, szakmánként.</p>	<p>ban az eredményes és hatékony szakmai oktatás érdekében.</p> <p>Az indikátor értékelése növeli az intézmény alkalmazkodó képességét a munkaerőpiac változó igényeihez.</p>	
11.	Vizsgaeredmények (érettségi vizsga, szakmai vizsga, ágazati alapvizsga)	<p>A szakképző intézményben a tanulmányokat lezáró eredmények, tantárgyankénti / szakmánkénti / ágazatonkénti átlaga.</p> <p>Példa: Matematika érettségi tantárgyi átlaga: 3,5. Szakács szakmában végzetek érdemjegyeinek átlaga 3,8. Turizmus-vendéglátás ágazatban ágazati alapvizsgát tett tanulók eredményének átlaga: 4,2.</p> <p>Megjegyzés: Egy adott tanév vizsgáinak átlageredményei nem elegendőek az intézményben folyó tevékenység értékeléséhez, ezért ajánlott az átlagok trendvizsgálata.</p>	<p>Az intézmények számára az indikátor megmutatja, hogy mely intézménytípus / műveltségi terület / ágazat / szakma igényel beavatkozást az eredményesség javítása érdekében.</p>	<p>Lehetséges adatforrás érettségi vizsga esetén: kétszintű érettségi szoftver.</p> <p>Lehetséges adatforrás szakmai vizsga esetén: iskolai rendszerű törzslapnyilvántartási felület vagy KRÉTA.</p> <p>Lehetséges adatforrás ágazati alapvizsga esetén: KRÉTA.</p>
12.	Sikeres szakmai vizsgát tett tanulók aránya, az összes, adott vizsgaidőszakban vizsgázók számához	<p>A mutató megmutatja, hogy a vizsgára bocsátható tanulók hány százaléka tesz sikeres vizsgát.</p> <p>A mutató számítása:</p> $\text{Sikeres szakmai vizsgát tett tanulók aránya} = \frac{\text{sikeres szakmai vizsgát tett tanulók száma}}{\text{vizsgára bocsátható tanulók}} * 100$	<p>Megmutatja az intézményi oktatási-képzési tevékenységének eredményességét. Az ágazatonkénti, szakmánkénti vizsgálat segíti az intézményt, hogy mely képzési területeken kell beavatkoznia.</p>	<p>A szakmai vizsga törzslapnyilvántartási rendszere vagy KRÉTA.</p>



Ssz.	Kötelezően mérhető szakképzési indikátor	Szakképzési indikátor definiálása, kiszámítása	Mire használható az indikátor, mit mutat meg?	Adatforrás
	viszonyítva összesen és szakmánként [%]	<p style="text-align: center;"><i>száma</i></p> <p>Példa: A május–júniusi vizsgaidőszakban az összes vizsgázó, azaz az összes vizsgára bocsátható tanuló száma 428 fő. A május–júniusi vizsgaidőszakban sikeresen szakmai vizsgát tett tanulók száma 402 fő. A mutató számítása tehát $(402 \text{ fő} / 428 \text{ fő}) * 100 = 93,93\%$. Megjegyzés: A mutató számításánál torzíthatja az eredményt a pótló/javító vizsgázók száma, ezért ki kell szűrni az ilyen vizsgázók adatait.</p>		
13.	Intézményi elismerések (intézmény, intézményi csoport szinten)	<p>Az indikátor értékeléséhez nem az egyéni kitüntetések, díjak, elismerések figyelembevétele szükséges, hanem az intézményt, mint szervezetet érintő elismerések összegyűjtése. Ezek lehetnek helyi, régiós és országos díjak, továbbá bármilyen területen (pl. sport, kultúra, közélet, szakma) elnyert intézményi elismerések. Az indikátor egy-egy tanévben megszerzett elismerések összegyűjtését, felsorolását teszi szükségessé. Fontos, hogy az egymást követő tanévek összeállított listáin szereplő elismeréseket az intézmény tanévről tanévre összehasonlítsa. Megjegyzés: A tanulói elismeréseket, versenyeredményeket itt nem kell figyelembe venni.</p>	<p>Az indikátor megmutatja, hogy az intézményben folyó szakmai tevékenységnek milyen a külső érintettek általi megítélése, milyen az együttműködés a helyi gazdasággal (a duális partnereken és a végzeteket foglalkoztató gazdálkodókon kívül), milyen a tehetségtámogatás, a felzárkózás támogatása az intézményben. Azt is megmutatja, hogy a szakmapolitikai célok közül melyek megvalósításában nyújt kiemelkedő teljesítményt az intézmény, illetve hogy ezen eredményeit hogyan mutatja be.</p>	<p>A vizsgált tanévben a szakképző intézmény által elnyert elismerések, kitüntetések, díjak: az intézmény saját nyilvántartása alapján.</p>
14.	Szakmai bemutatók, konferenciák, szakmai rendezvények	<p>Minden olyan jellegű szakmai bemutatót, konferenciát, rendezvényt ide kell sorolni, amely az intézmény vagy más szervezetek szakmai tudásának az átadását támogatja, és amelynek a fő szervezője az intézmény. Ilyen lehet például: szakmai konferencia, országos vagy regionális szakmai versenyek, új technológiákat és piaci szereplőket bemutató szakmai nap vagy vásár. Példa: Az intézmény adott tanévben egy szakmában megszervezte az OSZTV döntőjét, egy klimatechnikai bemutató napot szervezett, és a kamarával közösen náluk szervezték</p>	<p>Az indikátor megmutatja, hogy az intézmény részt vesz-e az országos, regionális, helyi tudásmegosztást ösztönző együttműködésekben, amelyek biztosítják a szakmai tantárgyakat oktatók számára, hogy naprakészen</p>	<p>A vizsgált tanévben a szakképző intézmény által – intézményen belül és/vagy kívül – megrendezett szakmai bemutatók listája saját nyilvántartás alapján.</p>



Ssz.	Kötelezően mérendő szakképzési indikátor	Szakképzési indikátor definiálása, kiszámítása	Mire használható az indikátor, mit mutat meg?	Adatforrás
		<p>meg a Regionális Épületgépészeti Konferenciát, továbbá a már öt éve az intézmény által szervezett saját szakmai versenyét is megtartotta.</p> <p>Az indikátor egy-egy tanévben megszervezett alkalmak összegyűjtését, felsorolását teszi szükségessé. Fontos, hogy az egymást követő tanévek összeállított listáin szereplő alkalmakat az intézmény tanévről tanévre összehasonlítsa.</p> <p>Megjegyzés: A kizárólag PR-tevékenységhez kapcsolódó rendezvényeket (pl. nyílt nap) nem kell szerepeltetnie az intézménynek az által szervezett szakmai bemutatók között.</p>	<p>követni tudják a szakmájukhoz kapcsolódó fejlődést.</p>	
15.	Intézményi lemorzsolódási mutató [%]	<p>A mutató azt mutatja meg, hogy az intézményt elhagyók/kiléptettek/lemorzsolódók száma milyen arányú az intézménybe adott tanévben beiratkozottak számához viszonyítva.</p> <p>A mutató számítása:</p> $\text{Lemorzsolódás mértéke} = \frac{\text{lemorzsolódó tanulók száma}}{\text{október 1-jei létszám} + \text{belépett tanulók száma}} * 100,$ <p>ahol</p> <ul style="list-style-type: none">• a lemorzsolódó tanulók száma: az adott tanévben az intézményt október 1. után sikeres végzés nélkül elhagyók száma, amibe nem tartozik bele az a tanuló, akinél a jogviszony megszűnésének oka:<ul style="list-style-type: none">○ külföldre költözés,○ másik intézménybe való átvétel;• az október 1-jei létszám: a szakképző intézményben adott tanév október 1-jén tanulók száma;• a belépett tanulók: az adott tanévben a képzésbe október 1. után, de június 16. előtt belépett tanulók száma. <p>Példa: Adott intézményben a tanév október 1-jei létszáma 1024 fő. Október 1. után a képzésbe belépők száma 102 fő. A képzést október 1. után elhagyók száma 151 fő. A mutató számítása tehát $[151 \text{ fő} / (1024 \text{ fő} + 102)] * 100 = 13,41\%$.</p> <p>Megjegyzés: Célszerű az indikátor trendvizsgálata. (A mutató számításánál a tanulói és felnőttképzési jogviszonyban tanulók külön vizsgálata is információval bírhat.)</p>	<p>Hosszabb távon a tendencia megmutatja, hogy az intézményt a végzés előtt elhagyók terén meghozott intézményi intézkedések hatékonnyak, eredményesek voltak-e.</p>	<p>A szakképző intézményben adott tanítási év október 1-jén tanulók száma: KRÉTA.</p> <p>Az adott tanítási évben az intézménybe október 1. után, de június 16. előtt belépett tanulók száma: KRÉTA.</p> <p>Az adott tanévben az intézményből október 1. után kilépett tanulók száma: KRÉTA.</p>



Ssz.	Kötelezően mérendő szakképzési indikátor	Szakképzési indikátor definiálása, kiszámítása	Mire használható az indikátor, mit mutat meg?	Adatforrás
16.	Elégedettségmérés eredményei (szülő, oktató, tanuló, duális képzőhely, munkaerőpiac)	Az adott partner százalékos elégedettsége az elégedettségi kérdőívben felmerülő témákra vonatkozóan. Az indikátor kiszámítása: Az adott partner elégedettségének egyedi és átlagos százalékos értéke, amely megmutatja, hogy mennyire elégedett az adott témában az intézmény működésével, folyamataival. Megjegyzés: Az indikátor értelmezhető az intézmény egészére, ágazatonként, szakmánként.	A mutató adatot szolgáltat az önértékeléshez. Segít feltárni az intézmény erősségeit, fejlesztendő területeit. Egyaránt segíti a stratégiai és az operatív tervezést.	Adatforrás: Partneri elégedettségi kérdőív eredménye.
17.	Intézményi neveltségi mutatók (fegyelmi esetek, igazolatlan mulasztások száma, dicséretesek) [db/tanév] [óra/tanév]	A mutató az adott tanévre vonatkozóan tartalmaz információt a fegyelmi esetek, dicséretesek és az igazolatlan mulasztások számáról. A mutatót az intézmény házirendjében szabályozott fegyelmezési intézkedések formáira vonatkozóan kell számolni (pl. szaktanári figyelmeztetés, osztályfőnöki figyelmeztetés, igazgatói intés, ...). Példa: Fegyelmi esetek száma: 186 db/tanév (A mutató megadható típusonként is: igazgatói figyelmeztetés 21 db/tanév, igazgatói megrovás 2 db/tanév stb.) Dicséretesek száma: 253 db/ tanév Igazolatlan mulasztások: 10214 óra/tanév Megjegyzés: A mutató olyan bontásban számítandó, amelynek felhasználása segítséget jelent a pedagógiai munka fejlesztése során (osztályonként, szakmánként, jogviszonyonként). Trendvizsgálat alkalmazása itt is ajánlott.	Megállapítható-e azon intézményi gyakorlat, amely során az intézmény vizsgálja a neveltségi mutatók alakulását és az eredményeket felhasználja pedagógiai munkája során? A neveltségi mutatók segítenek a pedagógiai tevékenység során alkalmazott módszerek hatékonyságának vizsgálatában, az eltérő tanulócsoporthoz igazodó leghatékonyabb módszer megtalálásában.	Adatforrás lehet a KRÉTA vagy az intézmény saját nyilvántartása.
18.	Hátrányos helyzetű (HH) tanulók aránya a teljes tanulói létszámhoz viszonyítva [%]	A mutató számítása: $HH \text{ tanulók aránya} = \frac{HH \text{ tanulók száma}}{\text{tanulói összlétszám}} * 100$ Példa: Adott tanévben a jogviszonnyal rendelkező tanulók létszáma (tanulói összlétszám) 1024 fő. A hátrányos helyzetű tanulók száma ugyanebben a tanévben 77 fő. A mutató számítása tehát $(77 \text{ fő} / 1024 \text{ fő}) * 100 = 7,52\%$.	A hátrányos helyzetű csoportok számára elérhetők az intézmény által kínált képzések. Az intézmény működési környezetét, helyzetét is megmutatja a mutató.	Jogviszonnyal rendelkező tanulók (tanulói és felnőttképzési) október 1-jei létszáma: KRÉTA. Hátrányos helyzetű tanulók száma október 1-jén: KRÉTA.



Ssz.	Kötelezően mérendő szakképzési indikátor	Szakképzési indikátor definiálása, kiszámítása	Mire használható az indikátor, mit mutat meg?	Adatforrás
19.	Sajátos nevelési igényű (SNI) tanulók aránya a teljes tanulói létszámhoz viszonyítva [%]	<p>A mutató számítása:</p> $SNI \text{ tanulók aránya} = \frac{SNI \text{ tanulók száma}}{\text{tanulói összlétszám}} * 100$ <p>Példa: Adott tanévben a tanulói jogviszonnyal rendelkező tanulók létszáma (tanulói összlétszám) 938 fő. A sajátos nevelési igényű tanulók száma ugyanebben a tanévben 102 fő. A mutató számítása tehát $(102 \text{ fő} / 938 \text{ fő}) * 100 = 10,87\%$.</p>	A sajátos nevelési igényű csoportok számára elérhető az intézmény által kínált képzések.	Tanulói jogviszonnyal rendelkező tanulók október 1-jei létszáma: KRÉTA. Sajátos nevelési igényű tanulók száma október 1-jén: KRÉTA.
20.	Dobbantó programban tanulók aránya a teljes tanulói létszámhoz viszonyítva [%]	<p>A mutató számítása:</p> $Dobbantó \text{ programban tanulók aránya} = \frac{Dobbantó \text{ programban tanulók száma}}{\text{tanulói összlétszám}} * 100$ <p>Példa: Adott tanévben a tanulói jogviszonnyal rendelkező tanulók létszáma (tanulói összlétszám) 562 fő. A Dobbantó programban tanulók száma ugyanebben a tanévben 32 fő. A mutató számítása tehát $(32 \text{ fő} / 562 \text{ fő}) * 100 = 5,69\%$.</p>	A mutató megmutatja, hogy az intézmény (amennyiben a jogszabály számára lehetővé teszi) milyen mértékben járul hozzá a magatartási és tanulási zavarokkal küzdő, az iskolai rendszerű oktatásban lemaradó, vagy a rendszerből már kisodródott 15–25 éves fiataloknak a szakiskolai képzés bázisán az oktatás vagy a munka világába történő visszavezetéséhez, a sikeres egyéni életút megtalálásához eljuttató lehetőség biztosításához.	A szakképző intézményben adott tanév október 1-jén jogviszonnyal rendelkező tanulók száma: KRÉTA. Az adott tanévben Dobbantó programban tanulók száma október 1-jén: KRÉTA.
21.	Műhelyiskolában részzakmát szerzők aránya a képzésben résztvevők összlétszámához viszonyítva	<p>A mutató számítása:</p> $Műhelyiskolában \text{ részzakmát szerzők aránya} = \frac{\text{részzakmát szerző tanulók száma}}{\text{műhelyiskolai tanulói összlétszám}} * 100$ <p>Példa: Adott tanévben a műhelyiskolában tanulók összlétszáma 11 fő. A műhelyiskolai képzést részzakma szerzésével befejezők száma 7 fő. A mutató számítása tehát $(7 \text{ fő} / 11 \text{ fő}) * 100 = 63,6\%$.</p>	A mutató megmutatja, hogy az intézmény a műhelyiskolában tanulók mekkora arányát tudja részzakma megszerzéséhez hozzásegíteni.	A szakképző intézményben adott tanévben műhelyiskolában tanulók száma: KRÉTA. Az adott tanévben műhelyiskolában tanulók közül részzakmát szerzők száma: KRÉTA.



Ssz.	Kötelezően mérendő szakképzési indikátor	Szakképzési indikátor definiálása, kiszámítása	Mire használható az indikátor, mit mutat meg?	Adatforrás
22.	Szakmai továbbképzésen résztvevő oktatók aránya [%] és a továbbképzésbe fektetett összeg [Ft/fő]	<p>1. A mutató számítása:</p> $\text{Szakmai továbbképzésen résztvevő oktatók aránya} = \frac{\text{szakmai továbbképzéseken résztvevő oktatók száma}}{\text{oktatók összlétszáma}} * 100,$ <p>ahol</p> <ul style="list-style-type: none">szakmai továbbképzésen résztvevő oktatók száma: az október 1-jén a szakmai továbbképzésen résztvevő, teljes munkaidőben és részmunkaidőben foglalkoztatott oktatók száma (a vizsgálatnál az elmúlt év október 1. óta továbbképzésen részt vettek számát kell figyelembe venni),oktatók összlétszáma: az október 1-jén teljes munkaidőben és részmunkaidőben foglalkoztatott oktatók száma. <p>Példa: Adott tanévben október 1-jei adatok alapján a teljes és a részmunkaidőben foglalkoztatottak száma 107 fő, a továbbképzésen résztvevő oktatók száma az október 1-jei adat alapján 19 fő. A mutató számítása tehát $(19 \text{ fő} / 107 \text{ fő}) * 100 = 17,8\%$.</p> <p>2. A mutató számítása:</p> $\text{Szakmai képzésre fordított, egy főre jutó költség} = \frac{\text{szakmai képzésre fordított összeg}}{\text{oktatók összlétszáma}} * 100$ <p>Példa (előző folytatása): Továbbképzésre fordított összeg az intézményben október 1. és október 1. között 1 825 000 Ft volt. A szakmai képzésre fordított, egy főre jutó költség számítása tehát $1\,825\,000 \text{ Ft} / 19 \text{ fő} = 96\,053 \text{ Ft/fő}$.</p>	<p>A mutató azt mutatja, hogy az intézmény eleget tesz-e azon szakmapolitikai céloknak, hogy a szakképzés érzékenyebben reagáljon a munkaerőpiaci igényekre, hogy az oktatók folyamatosan kövessék a szakmájukban mutakozó fejlődést és megfeleljenek a szakmai és módszertani elvárásoknak.</p>	<p>Oktatók összlétszáma október 1-jén: KRÉTA.</p> <p>Szakmai továbbképzésen résztvevő oktatók száma október 1-jén: KRÉTA.</p> <p>Szakmai továbbképzésen résztvevő oktatók száma: KRÉTA.</p> <p>Továbbképzésre fordított összeg: SAP.</p>
23.	Szakértői, szaktanácsadói, vizsgáztatói tevékenységet folytató oktatók aránya a teljes oktatói testület létszámához viszonyítva	<p>A mutató számítása:</p> $\text{Szakértői, szaktanácsadói, vizsgáztatói tevékenységet folytató oktatók aránya} = \frac{\text{szakértői, szaktanácsadói, vizsgáztatói tevékenységet folytató oktatók száma}}{\text{oktatók összlétszáma}} * 100$ <p>ahol</p>		<p>Oktatók összlétszáma október 1-jén: KRÉTA.</p> <p>Szakértői, szaktanácsadói, vizsgáztatói tevékenységet folytató oktatók száma október 1-jén:</p>



Ssz.	Kötelezően mérendő szakképzési indikátor	Szakképzési indikátor definiálása, kiszámítása	Mire használható az indikátor, mit mutat meg?	Adatforrás
		<ul style="list-style-type: none">szakértői, szaktanácsadói, vizsgálőnői tevékenységet folytatók száma: az október 1-jén a szakértői, szaktanácsadói, vizsgáztatói tevékenységben rész vevő, teljes munkaidőben foglalkoztatott oktatók és a részmunkaidőben foglalkoztatott oktatók száma (minden oktatót egy főnek számítva, függetlenül attól, hogy milyen mértékű a részmunkaidő),oktatók összlétszáma: az október 1-jén teljes munkaidőben foglalkoztatott oktatók és a részmunkaidőben foglalkoztatott oktatók száma. <p>Példa folytatása: Adott tanévben október 1-jei adatok alapján az oktatók teljes létszáma 106 fő, a szakértői, szaktanácsadói, vizsgáztatói tevékenységet folytató oktatók száma az október 1-jei adat alapján 8 fő. A mutató számítása tehát $(8 \text{ fő} / 106 \text{ fő}) * 100 = 7,5\%$.</p>		KRÉTA vagy az intézmény saját nyilvántartása.
24.	A szakképző intézmény nyertes pályázatainak száma és az elnyert összegek	Az indikátor az egy-egy tanévben megnyert pályázatok összegyűjtését, felsorolását teszi szükségessé. Fontos, hogy az egymást követő tanévek összeállított listáit az intézmény tanévről tanévre összehasonlítsa.	Az indikátor megmutatja, hogy az intézmény milyen aktív pályázati tevékenységet folytat, milyen módon illeszkednek a pályázati célok az intézmény célrendszeréhez, a fenntartó által biztosított forrásokon kívül milyen forrásokat tud még bevonni a gazdálkodásába.	Az intézmény nyilvántartása.



Ssz.	Egyedi mérendő szakképzési indikátor	Szakképzési indikátor definiálása, kiszámítása	Mire használható az indikátor, mit mutat meg?	Adatforrás
25.	A orientációs évfolyamon végzett tanulók iskolánk valamely képzésére való beiratkozási százalékos aránya	A mutató számítása: <i>A orientációs évfolyamon végzett tanulók iskolánk valamely képzésére való beiratkozási százalékos aránya</i> $= \frac{\text{új (saját) beiratkozó}}{\text{összes (saját) végzett tanuló}} \cdot 100$	Az arány évről évre történő vizsgálata segíti az intézményeket annak eldöntésében, hogy a pályorientációs tevékenység mennyire hatékony.	A szakképző intézmény 9. évfolyamára jelentkezők száma és a szakképző intézmény 9. évfolyamára felvettek száma: KIFIR.
26.	Az orientációs évfolyamon tanulók aránya a teljes tanulói létszámhoz viszonyítva	A mutató számítása: <i>Az orientációs évfolyamon tanulók aránya a teljes tanulói létszámhoz viszonyítva</i> $= \frac{\text{orientációs évf. - on tanulók száma}}{\text{teljes tanuló létszám}} \cdot 100$ A tanév során az iskolával adott képzésben jogviszonyban állt összes személy szerepeljen.	Az indikátor megmutatja, hogy az intézményben a tanév során az orientációs képzésen hányan álltak jogviszonyban.	Kréta június 15-ei adat



Ssz.	Egyedi mérendő szakképzési indikátor	Szakképzési indikátor definiálása, kiszámítása	Mire használható az indikátor, mit mutat meg?	Adatforrás
27.	BTMN tanulók aránya a teljes tanulói létszámhoz viszonyítva (%)	<p>A mutató számítása:</p> <p><i>A BTMN tanulók aránya a teljes tanulói létszámhoz viszonyított százalékos aránya</i></p> $= \frac{\text{BTM tanulók száma}}{\text{tanulói összlétszám}} \cdot 100$ <p>Csak tanulói jogviszonyban lévőket vesszük figyelembe.</p>	A BTMN tanulók számára elérhető az intézmény által kínált képzések.	Tanulói jogviszonnyal rendelkező tanulók október 1-jei létszáma: KRÉTA. BTMN tanulók száma október 1-jén: KRÉTA.
28.	Óraadó oktatók által ellátott nappali munkarend szerinti foglalkozások száma (óra)	<p>A mutató számítása:</p> <p>Megbízási szerződés alapján összesen (óra/tanév)</p>	Az indikátor megmutatja, hogy a munkaerő hiányból fakadó oktatói leterheltséget.	Adatforrás: KRÉTA, az intézmény saját nyilvántartása. Foglalkozások száma október 1-jén.



Ssz.	Egyedi mérendő szakképzési indikátor	Szakképzési indikátor definiálása, kiszámítása	Mire használható az indikátor, mit mutat meg?	Adatforrás
29.	Saját oktató által többletfeladat keretében ("túlóra") ellátott nappali munkarend szerinti foglalkozások száma (óra)	A mutató számítása: Másik centrumos iskolából áttanító oktatók óráit is be kell számítani!	Az indikátor megmutatja, hogy a munkaerő hiányból fakadó oktatói leterheltséget.	Adatforrás: KRÉTA, az intézmény saját nyilvántartása. "Túlórák" száma október 1-jén.
30.	Duális képzőhelyek száma	Tanulói jogviszonyban álló személyt szakképzési munkaszerződéssel foglalkoztató képzőhelyek száma a tanév során összesen (figyelni kell a duplikálódás elkerülésére)	Az indikátor megmutatja, hogy az intézmény mennyire tud megfelelni azon elvárásnak, hogy a duális partnerek számát bővítse, és eleget tegyen a minőségi gyakorlatcentrikus oktatásnak.	Adatforrás: KRÉTA, az intézmény saját nyilvántartása.



Ssz.	Egyedi mérendő szakképzési indikátor	Szakképzési indikátor definiálása, kiszámítása	Mire használható az indikátor, mit mutat meg?	Adatforrás
31.	PK - szakmai képzéseken végzettek mutatói (fő)	Csak az iskolával felnőttképzési jogviszonyban álló személyek figyelembe vételével (fő/tanév). Az iskola által szervezett szakmai képzésen tanúsítványt szerzett személyek száma. A tanúsítványt szerzett személyek közül sikeres képesítő vizsgát tett személyek száma.	Az indikátor megmutatja, hogy az intézményben a tanév során a piac változásaira gyorsan reagáló programkövetelmény alapú képzésen résztvettek számát és a képzés sikerességét.	Adatforrás: KRÉTA, az intézmény saját nyilvántartása.
32.	PR tevékenység	darabszám/tanév	Az indikátor megmutatja, a vizsgált tanévben az intézmény által – intézményen belül és/vagy kívül – megrendezett PR tevékenységhez, pályaaorientációhoz kapcsolódó programok számát.	Saját nyilvántartás



10. sz. melléklet: Indikátorok gyűjtésének és felhasználásának folyamatára vonatkozó eljárásrend

No.	Tevékenységek	Felelős	Közreműködő	Határidő/ időtartam	Bemenő (felhasznált) dokumentum	Keletkező dokumentum	Ellenőrzés, értékelés
1.	Informatikai felület kialakítása az adatgyűjtéshez	Igazgató MICS vezető	MICS tagok, vezetőség rendszergazda	2022.06.30.	A mérendő indikátorok részletezett leírása és értelmezési, számítási útmutatója (9. sz. melléklet)	Adatgyűjtésre és tárolásra alkalmas informatikai felület kialakítása	folyamatos
2.	Adatgyűjtés	MICS vezető, területenként kijelölt felelősök	MICS tagok, vezetőség, önértékelési munkatervben meghatározottak	Az indikátor mellé meghatározott adatszolgáltatási időpont	Az indikátor mellé jelölt adatforrás	Intézményi MIR Drive	folyamatos
3.	A mért indikátor eredményének felhasználása az intézményi önértékelésben	MICS	Vezetőség	Intézményi önértékelés időpontja	Intézményi MIR Drive	Intézményi önértékelési sablon gyakorlati leírása	folyamatos
4.	Az indikátorok gyűjtési folyamatának és módszereinek felülvizsgálata, javítása az alkalmazás tapasztalatai alapján.	MICS	Vezetőség	Intézményi önértékelés időpontja	Jelen eljárásrend	Intézményi indikátorrendszer eljárásrendje	folyamatos



No.	Kötelezően mérendő intézményi szakképzési indikátorok megnevezése	Felelős	Adat-szolgáltatás időpontja	A szakképzési indikátor részletezettsége	Mire használható az indikátor, mit mutat meg?	Adatforrás	Adatgyűjtés helye
1.	Tanulólétszám	általános igazgatóhelyettes	október 15.	intézménytípusonként, ágazatonként, szakmánként	A trendvizsgálat az intézmények figyelmét ráirányítja az egyes évek „kiugró” adatain túlmutató tényezőkre.	A szakképző intézményben adott tanév október 1-jén szakmai oktatásban tanulók száma: KRÉTA.	Intézményi MIR Drive
2.	A szakképző intézmény 9. évfolyamára jelentkezők és felvettek száma és aránya	Tanulmányi osztály munkatársa	október 15.	intézménytípusonként, ágazatonként	Az arány évről évre történő vizsgálata segíti az intézményeket annak eldöntésében, hogy melyik szakmára vonatkozóan kell nagyobb intenzitású pályaorientációs tevékenységet folytatni annak érdekében, hogy az adott szakma osztályszinten indítható legyen.	A szakképző intézmény 9. évfolyamára jelentkezők száma és a szakképző intézmény 9. évfolyamára felvettek száma: KIFIR.	Intézményi MIR Drive
3.	A szakképző intézményben egy oktatóra jutó tanulói jogviszonyú szakképző intézményi tanulók száma	általános igazgatóhelyettes	október 15.	feladatellátási helyenként számított oktató létszám alapján	Az intézmény működésének, emberi erőforrás menedzselésének hatékonyságát mutatja a mutató.	Tanulói jogviszonyú tanulók száma: KRÉTA Heti órakeret: KRÉTA tantárgyfelosztás	Intézményi MIR Drive



No.	Kötelezően mérendő intézményi szakképzési indikátorok megnevezése	Felelős	Adat-szolgáltatás időpontja	A szakképzési indikátor részletezettsége	Mire használható az indikátor, mit mutat meg?	Adatforrás	Adatgyűjtés helye
4.	A szakképző intézményben szakképzési munkaszerződéssel rendelkezők aránya az intézmény szakirányú oktatásában résztvevő tanulók összlétszámához viszonyítva	szakoktatásért felelős igazgatóhelyettes	folyamatos	intézménytípusonként, ágazatonként, szakmánként	Az indikátor megmutatja, hogy az intézmény mennyire tud megfelelni azon elvárásnak, hogy a képzés során a tanulót a munkaerőpiacon hasznosítható tudáshoz juttassa.	Szakképzési munkaszerződéssel rendelkező tanulói jogviszonyú tanulók száma: KRÉTA. Szakirányú oktatásban résztvevő tanulói jogviszonyú tanulók összlétszáma: KRÉTA.	Intézményi MIR Drive
5.	Szakképzési munkaszerződéssel rendelkező tanulói jogviszonyú tanulók száma: KRÉTA. Szakirányú oktatásban résztvevő tanulói jogviszonyú tanulók összlétszáma: KRÉTA.	szakoktatásért felelős igazgatóhelyettes	folyamatos		Az indikátor információt nyújt, hogy az intézmény milyen mértékben támogatja az élethosszig tartó tanulás céljait. Biztosítja-e, hogy az általa képzett alapszakmákhoz való hozzáférés minél szélesebb körű legyen	A szakképző intézményben adott tanév október 1-jén szakmai oktatásban tanulók száma: KRÉTA. A szakképző intézményben adott tanév október 1-jén szakmai oktatásban felnőttképzési jogviszonnyal tanulók száma: KRÉTA.	Intézményi MIR Drive



No.	Kötelezően mérendő intézményi szakképzési indikátorok megnevezése	Felelős	Adat-szolgáltatás időpontja	A szakképzési indikátor részletezettsége	Mire használható az indikátor, mit mutat meg?	Adatforrás	Adatgyűjtés helye
6.	Országos kompetenciamérés eredményei	mérés-értékelésért felelős oktató	május 31.			Az Oktatási Hivatal honlapján közzétett jelentések (https://www.kir.hu/okmfit). A jelentések közül a Telephelyi jelentés használata adja a legrészletesebb adatokat az értékeléshez, elemzéshez.	Intézményi MIR Drive
7.	NSZFH mérések eredményei	mérés-értékelésért felelős oktató	október 15.			Az NSZFH által megküldött eredményeket tartalmazó Excel-tábla.	Intézményi MIR Drive
8.	Szakmai, közismereti, kulturális és sporteredmények	általános igazgatóhelyettes szakoktatásért felelős igazgatóhelyettes osztályfőnökök koordinátora	augusztus 31.	nemzetközi, országos, regionális, megyei és település szinten		Lehet a KRÉTA, az intézmény éves beszámolója, a szakképző intézmények versenyeredményeinek nyilvántartására használt adatbázis.	Intézményi MIR Drive



No.	Kötelezően mérendő intézményi szakképzési indikátorok megnevezése	Felelős	Adat-szolgáltatás időpontja	A szakképzési indikátor részletezettsége	Mire használható az indikátor, mit mutat meg?	Adatforrás	Adatgyűjtés helye
9.	Elhelyezkedési mutató	általános igazgatóhelyettes	október 15. első alkalommal: 2023.október 15.		Adatot szolgáltat, hogy a sikeresen végzett tanulók milyen arányban tanulnak tovább vagy helyezkednek el a munkaerőpiacon. Segíti az intézményeket jövőbeni képzési kínálatuk alakításában.	Szakmai oktatásban sikeresen végzett tanulók száma: KRÉTA. (Fontos megemlíteni, hogy a KRÉTA október 1-jei SZIR-STAT adattáblája az előző tanévben végzettek vonatkozásán tartalmaz adatot.) A sikeresen végzett tanulók közül az érettségire felkészítő képzésben résztvevők száma, a felsőoktatásban továbbtanulók száma, a további szakma vagy szakképesítés megszerzése érdekében tovább tanulók száma, a szakmájukban elhelyezkedettek száma: a szakképző intézmény által működtetett pályakövetési rendszer.	Intézményi MIR Drive
10.	A végzett tanulók és a munkaadók elégedettsége a megszerzett képességekkel / kompetenciákkal	osztályfőnökök koordinátora szakoktatásért felelős igazgatóhelyettes			Segíti az intézményt a szakmai programban, helyi tantervekben, tanmenetekben megjelenő módszerek, tudástartalmak, fejlesztendő kompetenciák, készségek felülvizsgálatába módosításában az eredményes és hatékony szakmai oktatás érdekében. Az indikátor értékelése növeli az intézmény alkalmazkodó	A szakképző intézmény által működtetett pályakövetési rendszer.	Intézményi MIR Drive



No.	Kötelezően mérendő intézményi szakképzési indikátorok megnevezése	Felelős	Adat-szolgáltatás időpontja	A szakképzési indikátor részletezettsége	Mire használható az indikátor, mit mutat meg?	Adatforrás	Adatgyűjtés helye
					képességét a munkaerőpiac változó igényeihez.		
11.	Vizsgaeredmények	szakoktatásért felelős igazgatóhelyettes általános igazgatóhelyettes		ágazati alapvizsga, szakmai vizsga érettségi vizsga	Az intézmények számára az indikátor megmutatja, hogy mely intézménytípus / műveltségi terület / ágazat / szakma igényel beavatkozást az eredményesség javítása érdekében.	Lehetséges adatforrás érettségi vizsga esetén: kétszintű érettségi szoftver. Lehetséges adatforrás szakmai vizsga esetén: iskolai rendszerű törzslapnyilvántartási felület vagy KRÉTA. Lehetséges adatforrás: ágazati alapvizsga esetén: KRÉTA.	Intézményi MIR Drive
12.	Sikeres szakmai vizsgát tett tanulók aránya, az összes, adott vizsgaidőszakban vizsgázók számához viszonyítva	szakoktatásért felelős igazgatóhelyettes	június 30.	összes szakmánként	Megmutatja az intézményi oktatási-képzési tevékenységének eredményességét. Az ágazatonkénti, szakmánkénti vizsgálat segíti az intézményt, hogy mely képzési területeken kell beavatkoznia.	A szakmai vizsga törzslap nyilvántartási rendszere vagy KRÉTA.	Intézményi MIR Drive



No.	Kötelezően mérendő intézményi szakképzési indikátorok megnevezése	Felelős	Adat-szolgáltatás időpontja	A szakképzési indikátor részletezettsége	Mire használható az indikátor, mit mutat meg?	Adatforrás	Adatgyűjtés helye
13.	Intézményi elismerések	Igazgató	augusztus 31.	intézmény, intézményi csoport szinten	Az indikátor megmutatja, hogy az intézményben folyó szakmai tevékenységnek milyen a külső érintettek általi megítélése, milyen az együttműködés a helyi gazdasággal (a duális partnereken és a végzeteket foglalkoztató gazdálkodókon kívül), milyen a tehetségtámogatás, a felzárkózás támogatása az intézményben. Azt is megmutatja, hogy a szakmapolitikai célok közül melyek megvalósításában nyújt kiemelkedő teljesítményt az intézmény, illetve, hogy ezen eredményeit hogyan mutatja be.	A vizsgált tanévben a szakképző intézmény által elnyert elismerések, kitüntetések, díjak: az intézmény saját nyilvántartása alapján.	Intézményi MIR Drive
14.	Szakmai bemutatók, konferenciák, szakmai rendezvények	szakiskolai igazgatóhelyettes, szakoktatásért felelős igazgatóhelyettes	augusztus 31.		Az indikátor megmutatja, hogy az intézmény részt vesz-e az országos, regionális, helyi tudásmegosztást ösztönző együttműködésekben, amelyek biztosítják a szakmai tantárgyakat oktatók számára, hogy naprakészen követni tudják a szakmájukhoz kapcsolódó fejlődést.	A vizsgált tanévben a szakképző intézmény által – intézményen belül és/vagy kívül – megrendezett szakmai bemutatók listája saját nyilvántartás alapján	Intézményi MIR Drive



No.	Kötelezően mérendő intézményi szakképzési indikátorok megnevezése	Felelős	Adat-szolgáltatás időpontja	A szakképzési indikátor részletezettsége	Mire használható az indikátor, mit mutat meg?	Adatforrás	Adatgyűjtés helye
15.	Intézményi lemorzsolódási mutató	általános igazgatóhelyettes	augusztus 31		Megmutatja az intézményi oktatási-képzési tevékenységének eredményességét. Az ágazatonkénti, szakmánkénti vizsgálat segíti az intézményt, hogy mely képzési területeken kell beavatkozni	A szakképző intézményben adott tanítási év október 1-jén tanulók száma: KRÉTA Az adott tanítási évben az intézménybe október 1. után, de június 16. előtt belépett tanulók száma: KRÉTA. Az adott tanévben az intézményből október 1. után kilépett tanulók száma: KRÉTA	Intézményi MIR Drive
16.	Elégedettségmérés eredményei	MICS	A partneri igény és elégedettségmérés ütemezése szerint	szülő, oktató, tanuló, duális képzőhely, munkaerőpiac	A mutató adatot szolgáltat az önértékeléshez. Segít feltárni az intézmény erősségeit, fejlesztendő területeit. Egyaránt segíti a stratégiai és az operatív tervezést.	Adatforrás: Partneri elégedettségi kérdőív eredménye.	Intézményi MIR Drive
17.	Intézményi neveltségi mutatók	szakoktatásért felelős igazgatóhelyettes	augusztus 31.	fegyelmi esetek, igazolatlan mulasztások száma, dicséretetek	A neveltségi mutatók segítenek a pedagógiai tevékenység során alkalmazott módszerek hatékonyságának vizsgálatában, az eltérő tanulócsoportokhoz igazodó leghatékonyabb módszer megtalálásában	Adatforrás lehet a KRÉTA vagy az intézmény saját nyilvántartása.	Intézményi MIR Drive



No.	Kötelezően mérendő intézményi szakképzési indikátorok megnevezése	Felelős	Adat-szolgáltatás időpontja	A szakképzési indikátor részletezettsége	Mire használható az indikátor, mit mutat meg?	Adatforrás	Adatgyűjtés helye
18.	Hátrányos helyzetű tanulók aránya a teljes tanulói létszámhoz viszonyítva	intézményi adminisztrátor	október 15.		A hátrányos helyzetű csoportok számára elérhetők az intézmény által kínált képzések. Az intézmény működési környezetét, helyzetét is megmutatja a mutató.	Jogviszonnal rendelkező tanulók (tanulói és felnőttképzési) október 1-jei létszáma: KRÉTA. Hátrányos helyzetű tanulók száma október 1-jén: KRÉTA.	Intézményi MIR Drive
19.	Sajátos nevelési igényű tanulók aránya a teljes tanulói létszámhoz viszonyítva	gyógypedagógus, intézményi adminisztrátor	október 15.		A sajátos nevelési igényű csoportok számára elérhetők az intézmény által kínált képzések	Tanulói jogviszonnal rendelkező tanulók október 1-jei létszáma: KRÉTA. Sajátos nevelési igényű tanulók száma október 1-jén: KRÉTA.	Intézményi MIR Drive
20.	Dobbantó programban tanulók aránya a teljes tanulói létszámhoz viszonyítva	intézményi adminisztrátor	június 30.		A mutató megmutatja, hogy az intézmény (amennyiben a jogszabály számára lehetővé teszi) milyen mértékben járul hozzá a magatartási és tanulási zavarokkal küzdő, az iskolai rendszerű oktatásban lemaradó, vagy a rendszerből már kisodródott 15–25 éves fiataloknak a szakiskolai képzés bázisán az oktatás vagy a munka világába történő visszavezetéséhez, a sikeres egyéni életút megtalálásához eljuttató lehetőség biztosításához.	A szakképző intézményben adott tanév október 1-jén jogviszonnal rendelkező tanulók száma: KRÉTA. Az adott tanévben Dobbantó programban tanulók száma október 1-jén: KRÉTA.	Intézményi MIR Drive



No.	Kötelezően mérendő intézményi szakképzési indikátorok megnevezése	Felelős	Adat-szolgáltatás időpontja	A szakképzési indikátor részletezettsége	Mire használható az indikátor, mit mutat meg?	Adatforrás	Adatgyűjtés helye
21.	Műhelyiskolában részszakmát szerzők aránya a képzésben résztvevők összlétszámához viszonyítva	intézményi adminisztrátor	június 30.		A mutató megmutatja, hogy az intézmény a műhelyiskolában tanulók mekkora arányát tudja részszakma megszerzéséhez hozzásegíteni	A szakképző intézményben adott tanévben műhelyiskolában tanulók száma: KRÉTA. Az adott tanévben műhelyiskolában tanulók közül részszakmát szerzők száma: KRÉTA.	Intézményi MIR Drive
22.	Szakmai továbbképzésen részt vevő oktatók aránya és a továbbképzésbe fektetett összeg	igazgató	augusztus 31.		A mutató azt mutatja, hogy az intézmény eleget tesz-e azon szakmapolitikai céloknak, hogy a szakképzés érzékenyebben reagáljon a munkaerő-piaci igényekre, hogy az oktatók folyamatosan kövessék a szakmájukban mutatkozó fejlődést és megfeleljenek a szakmai és módszertani elvárásoknak.	Oktatók összlétszáma október 1-jén: KRÉTA. Szakmai továbbképzésen résztvevő oktatók száma október 1-jén: KRÉTA. Szakmai továbbképzésen résztvevő oktatók száma: KRÉTA. Továbbképzésre fordított összeg: SAP	Intézményi MIR Drive
23.	Szakértői, szaktanácsadói, vizsgáztatói tevékenységet folytató oktatók aránya a teljes oktatói testület létszámához viszonyítva	igazgató	augusztus 31.			Oktatók összlétszáma október 1-jén: KRÉTA. Szakértői, szaktanácsadói, vizsgáztatói tevékenységet folytató oktatók száma október 1-jén: KRÉTA vagy az intézmény saját nyilvántartása	Intézményi MIR Drive



No.	Kötelezően mérendő intézményi szakképzési indikátorok megnevezése	Felelős	Adat-szolgáltatás időpontja	A szakképzési indikátor részletezettsége	Mire használható az indikátor, mit mutat meg?	Adatforrás	Adatgyűjtés helye
24.	A szakképző intézmény nyertes pályázatainak száma és az elnyert összegek	kincstárnok	augusztus 31.		Az indikátor megmutatja, hogy az intézmény milyen aktív pályázati tevékenységet folytat, milyen módon illeszkednek a pályázati célok az intézmény célrendszeréhez, a fenntartó által biztosított forrásokon kívül milyen forrásokat tud még bevonni a gazdálkodásába.	Az intézmény nyilvántartása	Intézményi MIR Drive
25.	A orientációs évfolyamon végzett tanulók iskolánk valamely képzésére való beiratkozási százalékos aránya	tanulmányi osztály szakiskolai igazgatóhelyettes	október 15.		Az arány évről évre történő vizsgálata segíti az intézményeket annak eldöntésében, hogy a pályaaorientációs tevékenység mennyire hatékony.	A szakképző intézmény 9. évfolyamára jelentkezők száma és a szakképző intézmény 9. évfolyamára felvettek száma: KIFIR.	Intézményi MIR Drive
26.	Az orientációs évfolyamon tanulók aránya a teljes tanulói létszámhoz viszonyítva	tanulmányi osztály szakiskolai igazgatóhelyettes	június 30.	A tanév során az iskolával adott képzésben jogviszonyban állt összes személy szerepeljen.	Az indikátor megmutatja, hogy az intézményben a tanév során az orientációs képzésen hányan álltak jogviszonyban.	Kréta	Intézményi MIR Drive



No.	Kötelezően mérendő intézményi szakképzési indikátorok megnevezése	Felelős	Adat-szolgáltatás időpontja	A szakképzési indikátor részletezettsége	Mire használható az indikátor, mit mutat meg?	Adatforrás	Adatgyűjtés helye
27.	BTMN tanulók aránya a teljes tanulói létszámhoz viszonyítva (%)	mérés-értékelésért felelős oktató	október 1.	Csak tanulói jogviszonyban lévőket vesszük figyelembe.	A BTMN tanulók számára elérhető az intézmény által kínált képzések.	Tanulói jogviszonnyal rendelkező tanulók október 1-jei létszáma: KRÉTA. BTMN tanulók száma október 1-jén: KRÉTA.	Intézményi MIR Drive
28.	Óraadó oktatók által ellátott nappali munkarend szerinti foglalkozások száma (óra)	kinestárnok	október 1.	Megbízási szerződés alapján összesen (óra/tanév)	Az indikátor megmutatja, hogy a munkaerő hiányból fakadó oktatói leterheltséget.	Adatforrás: KRÉTA, az intézmény saját nyilvántartása. Foglalkozások száma október 1-jén.	Intézményi MIR Drive
29.	Saját oktató által többletfeladat keretében ("túlóra") ellátott nappali munkarend szerinti foglalkozások száma (óra)	kinestárnok	október 1.	Másik centrumos iskolából áttanító oktatók óráit is be kell számítani!	Az indikátor megmutatja, hogy a munkaerő hiányból fakadó oktatói leterheltséget.	Adatforrás: KRÉTA, az intézmény saját nyilvántartása. "Túlórák" száma október 1-jén.	Intézményi MIR Drive



No.	Kötelezően mérendő intézményi szakképzési indikátorok megnevezése	Felelős	Adat-szolgáltatás időpontja	A szakképzési indikátor részletezettsége	Mire használható az indikátor, mit mutat meg?	Adatforrás	Adatgyűjtés helye
30.	Duális képzőhelyek száma	szakoktatásért felelős igazgatóhelyettes	augusztus 31.	Tanulói jogviszonyban álló személyt szakképzési munkaszerződésse l foglalkoztató képzőhelyek száma a tanév során összesen (figyelni kell a duplikálódás elkerülésére)	Az indikátor megmutatja, hogy az intézmény mennyire tud megfelelni azon elvárásnak, hogy a duális partnerek számát bővítse, és eleget tegyen a minőségi gyakorlatcentrikus oktatásnak.	Adatforrás: KRÉTA, az intézmény saját nyilvántartása.	Intézményi MIR Drive
31.	PK - szakmai képzések (fő)	szakoktatásért felelős igazgatóhelyettes	augusztus 31.	Csak az iskolával felnőttképzési jogviszonyban álló személyek figyelembe vételével (fő/tanév). Az iskola által szervezett szakmai képzésen tanúsítványt szerzett személyek száma. A tanúsítványt szerzett személyek közül sikeres képesítő vizsgát tett	Az indikátor megmutatja, hogy az intézményben a tanév során a piac változásaira gyorsan reagáló programkövetelmény alapú képzésen résztvettek számát és a képzés sikerességét.	Adatforrás: KRÉTA, az intézmény saját nyilvántartása.	Intézményi MIR Drive



No.	Kötelezően mérendő intézményi szakképzési indikátorok megnevezése	Felelős	Adat-szolgáltatás időpontja	A szakképzési indikátor részletezettsége	Mire használható az indikátor, mit mutat meg?	Adatforrás	Adatgyűjtés helye
				személyek száma.			
32.	PR tevékenység	igazgató és igazgatóhelyettesek	folyamatos igazgató és igazgatóhelyettesek	programok száma	Az indikátor megmutatja, a vizsgált tanévben az intézmény által – intézményen belül és/vagy kívül – megrendezett PR tevékenységhez, pályaeorientációhoz kapcsolódó programok számát.	Saját gyűjtés	Intézményi MIR Drive



3. Az intézményi önértékelés során alkalmazandó partneri mérőeszközök

11. sz. melléklet: Az intézményi önértékelés keretében az oktatók elégedettségét mérő kérdőív

Oktatói kérdőív

Kérjük, gondolja végig és értékelje, hogy a felsorolt állítások közül melyik milyen mértékben igaz. Válassza ki a véleményét tükröző értéket (a legördülő menü segítségével) 0 és 4 között, ahol:

teljesen igaz = 4

általában igaz = 3

többnyire nem igaz = 2

egyáltalán nem igaz = 1

nincs információ = 0.

A „0” megjelölést az átlagba nem számítjuk bele!

Pontos válaszai segítenek abban, hogy az intézmény munkájáról valós képet kaphassunk.

1. Az intézmény megalapozottan és egyértelműen meghatározta a céljait, célkitűzéseit, és biztosítja ezek mérhetőségét.
2. A képzések és a képzési programok összhangban vannak a stratégiai célokkal.
3. Egyértelműen meghatározták az intézmény minőségpolitikai céljait, ehhez kapcsolódóan a minőségirányítás szervezeti kereteit és a munkatársak minőségirányítással kapcsolatos feladatait, felelősségét.
4. Az intézmény biztosítja a munkatársak, különösképpen az oktatói testület tagjai részvételét az intézményi célok és tervek kialakításában.
5. Az intézmény azonosítja a releváns külső és belső partnereit, az intézményi célok elérése érdekében együttműködési rendszert alakít ki az azonosított partnerekkel, és ennek a tervezése megjelenik az intézményi dokumentumokban.
6. Az intézmény rendelkezik adatvédelmi szabályzattal, és megfelelő intézkedéseket határoz meg a biztonságos adatkezelés, adattárolás és adattovábbítás biztosítására.
7. Az intézmény a jogszabályban előírt adatok kezelése mellett biztosítja a minőségirányítási tevékenységekből származó adatok kezelését, védelmét.
8. Az intézmény megvalósítja az emberi és anyagi erőforrások elosztását, meghatározza az erőforrás-elosztás alapelveit, és azok segítik az intézményi célok megvalósulását.
9. Az intézmény kialakítja és működteti az oktatók közötti együttműködés kereteit, és az intézményi célok elérése érdekében megvalósul az oktatók közötti szakmai együttműködés, amelyet az intézmény támogat és ösztönöz.
10. Az intézmény kialakítja és működteti az oktatók továbbképzési rendszerét, az intézmény mindenkori céljaival összhangban felméri, értékeli az oktatók szakmai tudását és képességeit, és támogatja az oktatók képzettségének növelését, egyéni kompetenciafejlesztését.
11. Az intézmény továbbképzési programot és éves beiskolázási tervet készít, amelyben figyelembe veszi az oktatók szakmai felkészültségének és szakmai munkájának értékeléséből adódó egyéni



fejlesztési célokat.

12. Az intézményben a továbbképzéseken szerzett tudás, tapasztalatok továbbadása megtörténik.
13. Az intézményben alkalmazzák azokat a módszereket, munkaformákat, amelyek hozzájárulnak az elvárt tanulási eredmények eléréséhez.
14. Az intézmény biztosítja a tanulók számára az egyéni haladás lehetőségeit.
15. A szakmai program készítésébe, módosításába bevonják a duális képzőhelyeket, és a szakmai programban megjelennek a gazdaság helyi igényei.
16. Az intézmény a duális képzőhelyek bevonásával egyértelműen meghatározza a tanulók értékelésének a módszereit, az értékelés eljárásrendjét, és az elvárásokat megismertetik a tanulókkal.
17. Az intézményben alkalmazzák a szakmai programban meghatározott és leírt értékelési módszereket, eljárásokat.
18. Az intézmény rendelkezik digitális oktatási stratégiával, illetve biztosítja a digitális oktatás feltételrendszerét a digitális tartalom, az oktatói tudás és az infrastruktúra területén.
19. A duális képzőhelyeket bevonják a termelésben és a szolgáltatásban alkalmazott korszerű digitális eszközök, szoftverek megismertetésébe.
20. Az oktatókat ösztönzik a digitális tananyagok fejlesztésére, a digitális tartalmak, módszerek és eszközök használatára.
21. Az önértékelés fontos szerepet tölt be az intézmény minőségirányítási és minőségfejlesztési rendszerében.
22. Az oktatók értékelési rendszerének szabályozása, működtetése és eredményei támogatják az intézményi célok elérését.
23. Az intézmény partneri méréseket alkalmaz a környezeti fenntarthatóságának az értékelése során, és az értékelés eredménye koherens az intézményi célokkal.
24. Elemzik, értékelik és felhasználják az önértékelés és a külső értékelés során megállapított erősségeket és fejlesztendő területeket, a fejlesztések értékelésének eredményeit a célok elérése érdekében, a szakmai-pedagógiai munka és az intézményi működés folyamatos fejlesztésére.
25. Bevonják a partnereket a fejlesztendő területek, a fejlesztési célok kijelölésébe, valamint a cselekvési tervek elkészítésébe és végrehajtásába.
26. Az intézmény az önértékelés és a külső értékelés eredményeit felhasználja a szakmai-pedagógiai munka fejlesztése érdekében.
27. Az intézmény működése során törekszik a fenntarthatóság elvének érvényesítésére.
28. A fenntartható, környezettudatos gondolkodás a képzési tartalmakban, tanulói programokban előtérbe került.
29. Az iskola biztosítja a digitális hozzáférést az oktatók és a tanulók részére, korszerű digitális módszereket alkalmaznak az iskolai és az otthoni tanulásban.
30. Az intézmény ösztönzi az oktatókat az oktatást segítő digitális tartalmak létrehozására, virtuális tanulási környezet alkalmazására.



12.sz. melléklet: Az intézményi önértékelés keretében a tanulók elégedettségét mérő kérdőív

Tanulói kérdőív

Kérjük, gondolja végig és értékelje, hogy a felsorolt állítások közül melyik milyen mértékben igaz. Válassza ki a véleményét tükröző értéket (a legördülő menü segítségével) 0 és 4 között, ahol:

teljesen igaz = 4

általában igaz = 3

többnyire nem igaz = 2

egyáltalán nem igaz = 1

nincs információm = 0.

A „0” megjelölést az átlagba nem számítjuk bele!

Pontos válaszai segítenek abban, hogy az iskola munkájáról valós képet kaphassunk.

1. Az iskola rendszeresen tájékoztat (például a diákönkormányzaton, osztályfőnökön keresztül) a tanév feladatairól és ezek megvalósulásáról.
2. Olyan szakmák oktatását indítja az iskola, amelyekkel a végzést követően könnyen el lehet helyezkedni a térségben.
3. Az iskola figyelembe veszi a tanulók véleményét, javaslatait (pl. működtet diákönkormányzatot, ötletláda áll rendelkezésre, stb.).
4. A tanulók igényeiknek megfelelően részt vehetnek fejlesztő órákon, védőnő, pszichológus, gyógypedagógus, gyógytestnevelő vagy egyéb előadók által tartott foglalkozásokon.
5. Az iskola eredményesen segíti a tanulmányaikban lemaradó tanulókat.
6. Az iskola lehetőséget teremt a tehetség kibontakoztatására.
7. Az iskola lehetőséget biztosít a tanórán kívüli tevékenységekre (szakkör, szabadidős tevékenységek).
8. Az iskola nagy hangsúlyt fektet a vizsgákra (ágazati alapvizsgára, érettségi vizsgára, szakmai vizsgára) történő felkészítésre.
9. Az iskolában alkalmazzák a projektoktatást.
10. Az iskolában változatos módszereket alkalmaznak, mint pl. csoportmunka, számítógéppel végzendő feladatok, szemléltetés, magyarázat stb.
11. Az iskola az elsajátítandó szakmai tartalmak kialakítása során figyelembe veszi azoknak a vállalkozásoknak a véleményét, ahol a tanulók munkaszerződéssel tanulnak.
12. Az iskola egyértelműen meghatározza a tanulók értékelésének a módszereit, az értékelés eljárásrendjét, amelyeket megismertetnek a tanulókkal.
13. Az oktatók azonos elvek mentén kialakított értékelési módszereket, eljárásokat alkalmaznak.
14. Az iskola biztosítja a digitális oktatás feltételrendszerét a digitális tartalom, az oktatói tudás és az eszközpark területén.
15. A vállalkozások (kiemelten azok, ahol a tanulók munkaszerződéssel tanulnak) az iskolában vagy a vállalkozásnál bemutatják a legmodernebb eszközöket, technológiákat, digitális eszközöket, szoftvereket.
16. Az iskola nagy hangsúlyt fektet arra, hogy a tanulók digitális felkészültsége megfelelő legyen.



17. Az iskola a szakmai órákon nagy hangsúlyt fektet a környezeti fenntarthatóságra, és erre ösztönzi a tanulókat is, illetve nagy figyelmet fordít arra, hogy a tanulók tudása fejlődjön a fenntarthatóság terén.
18. Az iskola az energiatakarékosságot és a környezettudatosságot érvényesíti minden területen (pl. hulladékminimalizálás, szelektív hulladékgyűjtés, modern világítás, zöld növények, szellőzés, energiatakarékosság, az anyagok újrahasznosítható papírra való nyomtatása, stb.).
19. Az iskola hatékony pályorientációs és pályaválasztási tevékenységet folytat.



13.sz. melléklet: Az intézményi önértékelés keretében a szülők elégedettségét mérő kérdőív

Szülői kérdőív

Kérjük, gondolja végig és értékelje, hogy a felsorolt állítások közül melyik milyen mértékben igaz. Válassza ki a véleményét tükröző értéket (a legördülő menü segítségével) 0 és 4 között, ahol:

teljesen igaz = 4

általában igaz = 3

többnyire nem igaz = 2

egyáltalán nem igaz = 1

nincs információm = 0.

A „0” megjelölést az átlagba nem számítjuk bele!

Pontos válaszai segítenek abban, hogy az iskola munkájáról valós képet kaphassunk.

1. Az iskola rendszeresen tájékoztat az osztályfőnökön, szülői munkaközösségen keresztül a tanév feladatairól, és ezek megvalósulásáról.
2. Olyan képzéseket indít az iskola, amelyekkel a végzést követően könnyen el lehet helyezkedni a térségben.
3. Az iskola megfelelő tájékoztatást ad a duális (munkahelyi) képzésről, a tanulók képzési lehetőségeiről.
4. Az iskola eredményesen segíti a tanulmányaikban lemaradó tanulókat.
5. Az iskola lehetőséget teremt a tehetség kibontakoztatására.
6. Az iskola lehetőséget biztosít a tanórán kívüli tevékenységekre (szakkör, szabadidős tevékenységek).
7. Az iskolában kiemelt oktatási cél a tanulók digitális tudásának fejlesztése.
8. Az iskola hangsúlyt fektet a tanulók környezetés egészségtudatos nevelésére.
9. A tanulók igényeiknek megfelelően részt vehetnek fejlesztő órákon, védőnő, pszichológus, gyógypedagógus, gyógytestnevelő vagy egyéb előadók által tartott foglalkozásokon.
10. Az iskolával való kapcsolattartás formái megfelelőek, hatékonyan biztosítják a szülők számára, hogy hozzájussanak az iskolával, duális képzőhellyel és a gyermekükkel kapcsolatos információkhoz.
11. Az oktatók egyértelműen meghatározzák a tanulók értékelésének a módszereit, az értékelés eljárásrendjét, amelyet megismertetnek a tanulókkal.
12. Az oktatók azonos elvek mentén kialakított értékelési módszereket, eljárásokat alkalmaznak.
13. A tanulók munkájának ellenőrzése rendszeres.
14. A szülők rendszeresen visszajelzést kapnak gyermekük előrehaladásáról.
15. Az iskola az energiatakarékosságot és a környezettudatosságot érvényesíti minden területen (pl. hulladékminimalizálás, szelektív hulladékgyűjtés, modern világítás, zöld növények, szellőzés, energiatakarékosság, az anyagok újrahasznosítható papírra való nyomtatása stb.).
16. Az iskola hatékony pályaorientációs, pályaválasztási tevékenységet folytat.



14. sz. melléklet: Az intézményi önértékelés és az intézményvezetői önértékelés keretében a duális képzőhelyek elégedettségét mérő kérdőív

Duális képzőhelyek kérdőíve

Kérjük, gondolja végig és értékelje, hogy a felsorolt állítások közül melyik milyen mértékben igaz. Válassza ki a véleményét tükröző értéket (a legördülő menü segítségével) 0 és 4 között, ahol:

teljesen igaz = 4

általában igaz = 3

többnyire nem igaz = 2

egyáltalán nem igaz = 1

nincs információm = 0.

A „0” megjelölést az átlagba nem számítjuk bele!

Pontos válaszai segítenek abban, hogy az intézmény és az *intézményvezető* munkájáról valós képet kaphassunk.

Melyik szakképzési ágazatban kapcsolódik a szakképző intézmény képzési tevékenységéhez?

Kérjük, adja meg a megfelelő ágazato(ka)t!

.....

1. Az intézmény képzési szerkezete megfelel a munkaerő-piaci igényeknek, és összhangban van az intézmény stratégiai céljaival.
 2. Az intézmény figyelmet fordít arra, hogy megismerje a változó helyi munkaerő-piaci és egyéni képzési igényeket.
 3. Az intézmény minőségirányítási rendszert működtet.
 4. Az intézmény együttműködik a duális képzőhelyekkel, megteremti annak szervezeti kereteit, a partneri együttműködések területén gyakorlati megoldásokat alkalmaz.
 5. Megvalósul a (duális képzőhelyi és intézményi) oktatók közötti szakmai együttműködés, az intézmény támogatja, ösztönzi ezt.
 6. Az intézmény továbbképzési programja biztosítja oktatói számára a korszerű szakmai tudás megszerzését.
 7. Az intézmény együttműködik a duális képzőhellyel a tanulói értékelési rendszer kialakításában és a tanulók közös értékelésében.
 8. Az intézmény biztosítja a tanulók számára a megfelelő digitális felkészülést.
 9. A duális képzőhelyeket bevonják a termelésben és a szolgáltatásban alkalmazott korszerű digitális eszközök, szoftverek megismertetésébe.
 10. A tanulók megfelelő tudással rendelkeznek a fenntarthatóság területén.
- 11. Az intézmény vezetője irányítja és szervezi az intézmény stratégiai és éves tervezési folyamatait, valamint azokban személyes feladatot vállal.*



- 12. Az intézmény vezetője irányítja és szervezi a képzési igényeket megjelenítő partnerekkel folytatott konzultációt és információmegosztást, az együttműködés megtervezését és lebonyolítását, valamint ezekben a tevékenységekben személyes feladatot is vállal.*
- 13. Az intézményvezető irányítja és szervezi a szakmai programban és a duális képzőhelyekkel együtt kialakított képzési programban dokumentált közös oktatási tevékenységet.*
- 14. Az intézményvezető biztosítja a tanulók tanulási eredményeinek értékelésére vonatkozó érvényes, pontos és megbízható módszerek, eljárásrendek kialakítását és dokumentálását az oktatók és a duális képzőhelyek együttműködése mellett.*
- 15. Az intézmény vezetője személyesen részt vesz az önértékelés és a külső értékelés eredményei alapján a fejlesztési célok, célkitűzések meghatározásában, a cselekvési tervek elkészítésében, és ebbe a munkába bevonja a partnereit.*



15. sz. melléklet:

Az intézményi önértékelés és az intézményvezetői önértékelés keretében a szakképző intézményben végzetteket foglalkoztató gazdálkodó szervezetek elégedettségét mérő kérdőív

**A szakképző intézményben végzetteket foglalkoztató
gazdálkodó szervezetek kérdőíve**

Kérjük, gondolja végig és értékelje, hogy a felsorolt állítások közül melyik milyen mértékben igaz. Válassza ki a véleményét tükröző értéket (a legördülő menü segítségével) 0 és 4 között, ahol:

teljesen igaz = 4

általában igaz = 3

többnyire nem igaz = 2

egyáltalán nem igaz = 1

nincs információm = 0.

A „0” megjelölést az átlagba nem számítjuk bele!

Pontos válaszai segítenek abban, hogy az intézmény és az *intézményvezető* munkájáról valós képet kaphassunk.

Melyik szakképzési ágazatban kapcsolódik a szakképző intézmény képzési tevékenységéhez, milyen ágazatban foglalkoztatja a végzett tanulókat?

Kérjük, adja meg a megfelelő ágazato(ka)t!

.....

1. Az intézmény képzési szerkezete megfelel a munkaerő-piaci igényeknek, és ez összhangban van az intézmény stratégiai céljaival.
2. Az intézmény figyelmet fordít arra, hogy megismerje a változó helyi munkaerő-piaci és egyéni képzési igényeket.
3. Az intézmény biztosítja duális partnerei részére a konzultációt, bevonja őket a szakképzéssel kapcsolatos tervezési-végrehajtási feladataiba, kikéri a véleményüket.
4. Az intézményben végzettek rendelkeznek a munkavégzéshez szükséges szakmai kompetenciákkal.
5. Az intézményben végzettek rendelkeznek a munkavégzéshez szükséges általános munkavállalói kompetenciákkal (pl. pontos munkakezdés, problémamegoldó képesség, együttműködésre való készség, alkalmazkodó készség, kreativitás, innovációs képesség).
6. Az intézményben végzettek rendelkeznek a munkavégzéshez szükséges digitális kompetenciákkal.
7. A duális képzőhelyeket bevonják a termelésben és a szolgáltatásban alkalmazott korszerű digitális eszközök, szoftverek megismertetésébe.



8. Az intézményben elemzik, értékelik és felhasználják az önértékelés és a külső értékelés során megállapított erősségeket és fejlesztendő területeket, a partnereket bevonják a fejlesztendő területek, a fejlesztési célok kijelölésébe, a cselekvési tervek elkészítésébe és végrehajtásába.
9. *Az intézmény vezetője irányítja és szervezi az intézmény stratégiai és éves tervezési folyamatait, valamint azokban személyes feladatot vállal.*
10. *Az intézmény vezetője irányítja és szervezi a partnerekkel folytatott konzultációt és abban személyes feladatot vállal.*
11. *Az intézmény vezetője a képzési szerkezet kialakításában figyelembe veszi a munkaerő-piaci környezet igényeit.*
12. *Az intézmény vezetője személyesen részt vesz az önértékelés és a külső értékelés eredményei alapján a fejlesztési célok, célkitűzések meghatározásában, a cselekvési tervek elkészítésében.*



4. Intézményi önértékelés dokumentumai

16. sz. melléklet:

Kapcsolódó folyamatok, indikátorok és partneri mérések hozzárendelése az intézményi önértékelési szempontokhoz

Önértékelési terület	Önértékelési szempont	Kapcsolódó folyamatok	Kapcsolódó indikátorok	Kapcsolódó partneri mérések
<p>TERVEZÉS A tervezés tükrözi az intézménynek a releváns partnerekkel közösen kialakított stratégiai jövőképét, és egyértelműen meghatáro</p> <p>zott célokat, intézkedéseket és indikátorokat tartalmaz.</p>	<p>T1 Az intézmény által kitűzött helyi célok tükrözik az európai, országos és regionális szakképzés-politikai célokat.</p>	V1 V2	1 2 4 5 9 10 15 24	duális képzőhelyek a végzeteket foglalkoztató gazdálkodó szervezetek
	<p>T2 Az intézmény egyértelműen meghatározza a célokat és figyelemmel kíséri a megvalósulásukat. A képzéseket úgy alakítja ki, tervezi meg, hogy elérjék a kitűzött szakképzés-politikai célokat.</p>	V2 V4 SZK1 SZK4 T1	1 3 4 5	tanulói szülői oktatói duális képzőhelyek
	<p>T3 Az intézmény a helyi munkaerő-piaci és az egyéni képzési igények meghatározása érdekében konzultációt folytat a releváns partnerekkel.</p>	V1 V7 V8 SZK1 SZK2	4 5 14	duális képzőhelyek a végzeteket foglalkoztató gazdálkodó szervezetek



Önértékelési terület	Önértékelési szempont	Kapcsolódó folyamatok	Kapcsolódó indikátorok	Kapcsolódó partneri mérések
	<p>T4 Az intézmény egyértelműen meghatározott és átlátható minőségirányítási rendszerrel rendelkezik. Meghatározza a minőségirányítás szervezeti kereteit és a minőségirányítással kapcsolatos felelősségi köröket.</p>	V3 V4 V5 V7 T1 T3	1 4 5 9 10	oktatói duális képzőhelyek
	<p>T5 Az intézmény bevonja a munkatársakat az intézményi célok és tervek kialakításába.</p>	V1 V2 V3 V8 SZK1	14 22 23	oktatói duális képzőhelyek
	<p>T6 Az intézmény meghatározza a partneri körét és együttműködéseket tervez a releváns partnerekkel.</p>	V1 V2 V7 V8 SZK1 SZK2	2 4 5 14	tanulói szülői oktatói duális képzőhelyek
	<p>T7 Az intézmény intézkedéseket határoz meg az adatvédelmi szabályoknak való megfelelés biztosítására.</p>	V6 V9 T2 T3		oktatói



Önértékelési terület	Önértékelési szempont	Kapcsolódó folyamatok	Kapcsolódó indikátorok	Kapcsolódó partneri mérések
MEGVALÓSÍTÁS Az intézmény a releváns partnerekkel együttműködésben összeállított terveket a kitűzött célok elérése érdekében megvalósítja.	M1 Az intézmény a célok elérése érdekében megtervezett tevékenységek megvalósítását a szükséges erőforrások elosztásával biztosítja.	V3 T1 T4 T5 T6 T7	3 22 24	oktatói
	M2 Az intézmény az eltervezett intézkedések megvalósítása érdekében egyértelműen meghatározott módon támogatja a szoros szakmai együttműködésen alapuló partnerségek kialakítását, kiemelten a duális képzőhelyekkel történő együttműködést.	V7 V8 SZK1 SZK2 SZK3	3 4 5 10 14 24	duális képzőhelyek
	M3 Az intézményben a képzési célok elérése érdekében megvalósul az oktatók együttműködése.	V8 V9 SZK3 SZK5	6 7 8 11 12 18 19	oktatói duális képzőhelyek
	M4 Az intézményben az intézményi célokkal összhangban működik az oktatók továbbképzési rendszere.	V3 V9 SZK3 SZK4	22 23	oktatói duális képzőhelyek



Önértékelési terület	Önértékelési szempont	Kapcsolódó folyamatok	Kapcsolódó indikátorok	Kapcsolódó partneri mérések
	<p>M5</p> <p>A tanulóközpontú intézmény szakmai programja lehetővé teszi a tanulók számára, hogy elérjék az elvárt tanulási eredményeket, valamint hogy aktívan részt vegyenek a tanulási folyamatban.</p>	<p>V1</p> <p>SZK1</p> <p>SZK4</p> <p>SZK5</p> <p>SZK7</p>	<p>10</p> <p>12</p> <p>17</p> <p>18</p> <p>19</p> <p>20</p> <p>21</p>	<p>oktatói</p> <p>tanulói</p> <p>a végzeteket foglalkoztató gazdálkodó szervezetek</p>
	<p>M6</p> <p>Az intézmény érvényes, pontos és megbízható módszereket alkalmaz a tanulók tanulási eredményeinek az értékelésére.</p>	<p>SZK3</p> <p>SZK4</p> <p>SZK6</p> <p>T3</p>	<p>6</p> <p>7</p> <p>11</p> <p>12</p>	<p>tanulói</p> <p>oktatói</p> <p>szülői</p> <p>duális képzőhelyek</p>
	<p>M7</p> <p>Az intézmény a digitális technológiák és az online tanulási eszközök használatával ösztönzi az innovációt a tanítási és tanulási tartalmak és módszerek terén, az iskolában és a duális képzőhelyen egyaránt.</p>	<p>SZK1</p> <p>SZK4</p> <p>T1</p> <p>T4</p> <p>T6</p> <p>T7</p>	<p>8</p> <p>10</p> <p>11</p> <p>14</p> <p>24</p>	<p>oktatói</p> <p>tanulói</p> <p>duális képzőhelyek</p> <p>a végzeteket foglalkoztató gazdálkodó szervezetek</p>



Önértékelési terület	Önértékelési szempont	Kapcsolódó folyamatok	Kapcsolódó indikátorok	Kapcsolódó partneri mérések
ÉRTÉKELÉS Az intézményben az eredményeket és a folyamatokat rendszeresen ellenőrzik, értékelik, és ezt mérésekkel támasztják alá.	É1 Az intézmény minőségirányítási tevékenysége keretében rendszeres önértékelést végez.	V4 V7 V8 V9		oktatói
	É2 Az intézmény az önértékelés keretében méri és értékeli a stratégiai és a minőségcélok megvalósulását, a szakképzési indikátorokat, a partnerek igényét és elégedettségét, a szabályozott folyamatok eredményességét, a cselekvési terv végrehajtásának eredményességét, az oktatói értékelési rendszer működtetését és eredményességét.	V4 V7 V8 V9	1 4 5 9 10	oktatói
	É3 Az intézmény önértékelése kiterjed az intézmény digitális felkészültségének és környezeti fenntarthatóságának a felmérésére és értékelésére is.	V1 V4 V7 SZK1 T6 T7	8 11 14 24	oktatói tanulói
	É4 Az intézményben a stratégiai célok elérése érdekében korai jelzőrendszer működik.	V1 V2 SZK5 SZK7 T2	2 4 5 15	oktatói



Önértékelési terület	Önértékelési szempont	Kapcsolódó folyamatok	Kapcsolódó indikátorok	Kapcsolódó partneri mérések
FELÜLVIZSGÁLAT <i>(visszacsatolás, fejlesztés)</i> Az intézmény hasznosítja az értékelés és a felülvizsgálat eredményeit, megvalósítja a szükséges visszacsatolásokat és fejlesztéseket.	F1 Az intézmény az önértékelés és a külső értékelés eredményeit megvitatja a releváns partnerekkel, felhasználja azokat a szakmai-pedagógiai munka folyamatos fejlesztésére, megfelelő cselekvési tervet állít össze.	V1 V2 V4 V5	1 4 5 9 10 15	oktatói duális képzőhelyek a végzett tanulókat fog- lalkoztató gazdálkodó szervezetek
	F2 A visszacsatolási és a felülvizsgálati eljárások támogatják az intézmény tanuló szervezetként való működését és a szakmai-pedagógiai fejlesztéseket, valamint javítják a tanulók, a képzésben résztvevő személyek esélyeit.	V1 V2 SZK1	1 4 5 9 10 15	oktatói
	F3 Az intézmény széles körben és nyilvánosan hozzáférhetővé teszi az értékelés és a felülvizsgálat eredményeit.	V4 V6 V9		



17.sz. melléklet

INTÉZMÉNYI ÖNÉRTÉKELÉS



Önértékelési munkasablon

Intézmény neve: Baranya Vármegyei Angster József Technikum, Szakképző Iskola és Szakiskola

Az önértékelés időpontja:



Intézményi Önértékelési Dokumentáció

Intézményi önértékelési ciklus:

.... önértékelési ciklus, 202.... szeptember 1. – 202.... augusztus 31.

Minőségirányítási csoport (MICS) tagjai:

- (MICS vezető)
-
-

Önértékelési csoportok tagjai:

-
-
-
-
-
-

Kapcsolódó adat- és információforrások:

- **Indikátor** elérhetősége:
- **Partneri mérések** elérhetősége:
- Intézményi **alapidokumentumok** elérhetősége:
<https://angsterpecs.hu/>

Kelt: Pécs, 20.....



Önértékelési terület	TERVEZÉS A tervezés tükrözi az intézménynek a releváns partnerekkel közösen kialakított stratégiai jövőképét, és egyértelműen meghatározott célokat, intézkedéseket és indikátorokat tartalmaz.					
Önértékelési szempont	T1 Az intézmény által kitűzött helyi célok tükrözik az európai, országos és regionális szakképzés-politikai célokat.					
Intézményi működési gyakorlat leírásának alátámasztását segítő kapcsolódó adatok, információk .						
Folyamatok:	Indikátorok:	Partneri mérések:			1. (2022. évi) partneri mérés	2. (2024. évi) partneri mérés
V1 Stratégiai tervezés	1. Tanulólétszám	duális képzőhelyek 1. kérdés Az intézmény képzési szerkezete megfelel a munkaerő-piaci igényeknek, és összhangban van az intézmény stratégiai céljaival.	Specializált gép- és járműgyártás ágazat			
V2 Tanévi tervezés	2. A szakképző intézmény 9. évfolyamára jelentkezők és felvettek száma és aránya		Gépészet ágazat			
			Elektronika és elektrotechnika ágazat			
			Kreatív ágazat			
	4. A szakképző intézményben szakképzési munkaszerződéssel rendelkezők aránya az intézmény szakirányú oktatásában résztvevő tanulók összlétszámához viszonyítva	a végzeteket foglalkoztató gazdálkodó szervezetek 1. kérdés Az intézmény képzési szerkezete megfelel a munkaerő-piaci igényeknek, és ez összhangban van az intézmény stratégiai céljaival.	Specializált gép- és járműgyártás ágazat			
	5. A szakmai oktatásban felnőttképzési jogviszonnyal résztvevők aránya az intézmény teljes tanulói létszámához viszonyítva		Gépészet ágazat			
			Elektronika és elektrotechnika ágazat			
			Kreatív ágazat			
	9. Elhelyezkedési mutató					
	10. A végzett tanulók és a munkaadók elégedettsége a megszerzett képességekkel / kompetenciákkal					
	15. Intézményi lemorzsolódási mutató					
	24. A szakképző intézmény nyertes pályázatainak száma és az elnyert összegek					



Az önértékelési szempontoz kapcsolódó elvárás		Intézményi működési gyakorlat leírása	
<p>Az intézmény az európai, országos, regionális és helyi szakképzés-politikai célokat figyelembe véve stratégiai és éves célokat határoz meg, amelyek egymásra épülnek. A szakképzés jelenleg érvényben lévő európai stratégiai céljait az Európai Tanács 2020. november 24-i Ajánlása „A fenntartható versenyképességet, társadalmi méltányosságot és rezilienciát célzó szakképzésről”, az országos célokat a „Szakképzés 4.0 - A szakképzés és felnőttképzés megújításának középtávú szakmapolitikai stratégiája, a szakképzési rendszer válasza a negyedik ipari forradalom kihívásaira” című stratégia határozza meg. A regionális célok a regionális, megyei és helyi munkaerőpiaci stratégiában jelennek meg.</p> <p>A szakképzésről szóló 2019. évi LXXX. törvényben és a szakképzésről szóló törvény végrehajtásáról szóló 12/2020. (II.7.) Kormányrendeletben tükröződnek az európai stratégiai célok és a Szakképzés 4.0 Stratégia céljai.</p> <p>Az intézmény fenti dokumentumok alapján meghatározott hosszú távú céljai a szakmai program részét képezik, valamint nyomon követhetők az egyéb dokumentumokban: a vezetői pályázatban/vezetési programban, szervezeti és működési szabályzatban, házirendben, továbbképzési programban, és amennyiben releváns, a fejlesztési tervekben, alapkészség-fejlesztési tervben, a komplex pedagógiai módszertani fejlesztés tervében, marketing tervben, nemzetköziesítési stratégiában, digitális oktatási stratégiában.</p> <p>Az intézmény éves tervezési dokumentumai (munkaterv, beiskolázási terv, amennyiben releváns cselekvési, illetve intézkedési tervek) összhangban vannak az intézmény hosszú távú céljaival.</p> <p><i>Ennél a szempontnál azt kell megvizsgálni, hogy az intézmény a célrendszerében megfogalmazta-e a szakképzés-politikai célokkal és az intézményi sajátosságokkal összhangban a szakképzésre vonatkozó céljait, célkitűzéseit.</i></p>			
Intézményi működési gyakorlat értékelése	Százalékos /%-os érték		
	Erősségek		
	Fejlesztendő területek		
Megjegyzés:			
Intézményvezetői önértékelés			
Az önértékelési szempontoz kapcsolódó vezetői fókusz			
<p><i>Ennél a szempontnál azt kell megvizsgálni, hogy az intézmény vezetője a jogszabályokra alapozva hogyan irányítja, szervezi az intézmény stratégiai és éves tervezési folyamatait, a szakképzésre vonatkozó célok meghatározását, az intézményi innováció ösztönzését és azokban milyen személyes feladatot vállal.</i></p> <p><i>Vizsgálni kell továbbá, hogy a vezetési programjában megfogalmazott célok között megjelennek-e a szakképzés-politikai célok, valamint hogy a vezetési program célrendszere összhangban van-e az intézmény stratégiai céljaival.</i></p>			
Az intézményvezetői önértékelés során alkalmazott partneri mérések önértékelési szempontoz tartozó kérdéseinek eredménye			
Partneri mérések:		1. (2022. évi) partneri mérés	2. (2024. évi) partneri mérés
oktatói kérdőív 1. kérdés Az intézmény vezetője irányítja, szervezi a stratégiai és az éves tervezési folyamatot és személyesen közreműködik az intézmény szakképzési céljainak meghatározásában.			



oktatói kérdőív 2. kérdés Az intézmény vezetője a tervezés során ösztönzi az intézményi innovációkat.			
duális képzőhelyek 11. kérdés Az intézmény vezetője irányítja és szervezi az intézmény stratégiai és éves tervezési folyamatait, valamint azokban személyes feladatot vállal.	Specializált gép- és járműgyártás ágazat		
	Gépészet ágazat		
	Elektronika és elektrotechnika ágazat		
	Kreatív ágazat		
a végzeteket foglalkoztató gazdálkodó szervezetek 9. kérdés Az intézmény vezetője irányítja és szervezi az intézmény stratégiai és éves tervezési folyamatait, valamint azokban személyes feladatot vállal.	Specializált gép- és járműgyártás ágazat		
	Gépészet ágazat		
	Elektronika és elektrotechnika ágazat		
	Kreatív ágazat		
a végzeteket foglalkoztató gazdálkodó szervezetek 11. kérdés Az intézmény vezetője a képzési szerkezet kialakításában figyelembe veszi a munkaerő-piaci környezet igényeit.	Specializált gép- és járműgyártás ágazat		
	Gépészet ágazat		
	Elektronika és elektrotechnika ágazat		
	Kreatív ágazat		
Az intézményvezetői önértékelés eredményei	Erősségek		
	Fejlesztendő területek		
Megjegyzés:			



Önértékelési terület	TERVEZÉS A tervezés tükrözi az intézménynek a releváns partnerekkel közösen kialakított stratégiai jövőképét, és egyértelműen meghatározott célokat, intézkedéseket és indikátorokat tartalmaz.			
Önértékelési szempont	T2 Az intézmény egyértelműen meghatározza a célokat és figyelemmel kíséri a megvalósulásukat. A képzéseket úgy alakítja ki, tervezi meg, hogy elérjék a kitűzött szakképzés-politikai célokat.			
Intézményi működési gyakorlat leírásának alátámasztását segítő kapcsolódó adatok, információk .				
Folyamatok:	Indikátorok:	Partneri mérések:	1. (2022. évi) partneri mérés	2. (2024. évi) partneri mérés
V2 Tanévi tervezés	1. Tanulólétszám	szülői kérdőív 2. kérdés Olyan képzéseket indít az iskola, amelyekkel a végzést követően könnyen el lehet helyezkedni a térségben.		
V4 Intézményi önértékelés	3. A szakképző intézményben egy oktatóra jutó tanulói jogviszonyú szakképző intézményi tanulók száma	tanulói kérdőív 2. kérdés Olyan szakmák oktatását indítja az iskola, amelyekkel a végzést követően könnyen el lehet helyezkedni a térségben.		
SZK1 Szakmai-képzési tervezés	4. A szakképző intézményben szakképzési munkaszerződéssel rendelkezők aránya az intézmény szakirányú oktatásában résztvevő tanulók összlétszámához viszonyítva	oktatói kérdőív 1. kérdés Az intézmény megalapozottan és egyértelműen meghatározta a céljait, célkitűzéseit, és biztosítja ezek mérhetőségét.		
SZK4 Módszertani kultúra és eszköztár működtetése, fejlesztése	5. A szakmai oktatásban felnőttképzési jogvissonnyal résztvevők aránya az intézmény teljes tanulói létszámához viszonyítva	oktatói kérdőív 2. kérdés A képzések és a képzési programok összhangban vannak a stratégiai célokkal.		
T1 Gazdasági erőforrások biztosítása, beszerzési tevékenység működtetése		duális képzőhelyek 1. kérdés Az intézmény képzési szervezete megfelel a munkaerő-piaci igényeknek, és összhangban van az intézmény stratégiai céljaival.	Specializált gép- és járműgyártás ágazat	
			Gépészet ágazat	
			Elektronika és elektrotechnika ágazat	
			Kreatív ágazat	
Az önértékelési szempontokhoz kapcsolódó elvárás		Intézményi működési gyakorlat leírása		
Az intézmény konkrét, egyértelmű és mérhető célokat, célkitűzéseket fogalmaz meg, ezzel biztosítja az értékelhetőséget és a visszacsatolást. A meghatározott célokhoz az intézmény önállóan vagy a fenntartóval, illetve a szakképzési centrummal egyeztetve konkrét mérőszámokat, értékelési sikerkritériumokat rendel, amelyekkel rendszeres mérés és adatgyűjtés mellett figyelemmel kíséri és értékeli a kitűzött célok elérését. Az intézmény stratégiai céljait lebontják a gyakorlati megvalósítás szintjére és azok megjelennek a képzések				



tervezésében, tartalmában, módszertanában és az oktatás-szervezésben.			
<p><i>Ennél a szempontnál azt kell megvizsgálni, hogy az intézmény megalapozottan és egyértelműen meghatározta-e a céljait, célkitűzéseit, és hogyan biztosítja ezek mérhetőségét. Vizsgálni kell továbbá, hogy a képzések és a képzési programok összhangban vannak-e a stratégiai célokkal.</i></p>			
Intézményi működési gyakorlat értékelése	Százalékos /%-os érték		
	Erősségek		
	Fejlesztendő területek		
Megjegyzés:			
Intézményvezetői önértékelés			
Az önértékelési szemponthoz kapcsolódó vezetői fókusz			
<p><i>Ennél a szempontnál azt kell megvizsgálni, hogy az intézmény vezetője hogyan irányítja, szervezi a célok egyértelmű és megalapozott meghatározását és azok mérhetőségének biztosítását, és mindezekben milyen személyes feladatot vállal.</i></p> <p><i>Vizsgálni kell továbbá, hogy az intézmény vezetője hogyan irányítja és szervezi a képzések és a képzési programok stratégiai célokkal való összhangját, és ebben milyen személyes feladatot vállal.</i></p>			
Az intézményvezetői önértékelés során alkalmazott partneri mérések önértékelési szemponthoz tartozó kérdéseinek eredménye			
Partneri mérések:		1. (2022. évi) partneri mérés	2. (2024. évi) partneri mérés
oktatói kérdőív 3. kérdés Az intézmény vezetője a tervezési tevékenység során konkrét, megvalósítható, mérhető és reális célok megfogalmazására törekszik.			
oktatói kérdőív 4. kérdés Az intézmény vezetője biztosítja, hogy a tervezett képzések és képzési programok a stratégiai célokkal összhangban legyenek.			
duális képzőhelyek 11. kérdés Az intézmény vezetője irányítja és szervezi az intézmény stratégiai és éves tervezési folyamatait, valamint azokban személyes feladatot vállal.	Specializált gép- és járműgyártás ágazat		
	Gépészet ágazat		
	Elektronika és elektrotechnika ágazat		
	Kreatív ágazat		
a végzeteket foglalkoztató gazdálkodó szervezetek 9. kérdés Az intézmény vezetője irányítja és szervezi az intézmény stratégiai és éves tervezési folyamatait, valamint azokban személyes feladatot vállal.	Specializált gép- és járműgyártás ágazat		
	Gépészet ágazat		



**Baranya Vármegyei SZC Angster József Technikum, Szakképző Iskola és Szakiskola
minőségirányítási rendszere**

		Elektronika és elektrotechnika ágazat		
		Kreatív ágazat		
Az intézményvezetői önértékelés eredményei	Erősségek			
	Fejlesztendő területek			
Megjegyzés:				



Önértékelési terület	TERVEZÉS A tervezés tükrözi az intézménynek a releváns partnerekkel közösen kialakított stratégiai jövőképét, és egyértelműen meghatározott célokat, intézkedéseket és indikátorokat tartalmaz.					
Önértékelési szempont	T3 Az intézmény a helyi munkaerő-piaci és az egyéni képzési igények meghatározása érdekében konzultációt folytat a releváns partnerekkel.					
Intézményi működési gyakorlat leírásának alátámasztását segítő kapcsolódó adatok, információk .						
Folyamatok:	Indikátorok:	Partneri mérések:			1. (2022. évi) partneri mérés	2. (2024. évi) partneri mérés
V1 Stratégiai tervezés	4. A szakképző intézményben szakképzési munkaszerződéssel rendelkezők aránya az intézmény szakirányú oktatásában résztvevő tanulók összlétszámához viszonyítva	duális képzőhelyek 2. kérdés Az intézmény figyelmet fordít arra, hogy megismerje a változó helyi munkaerő-piaci és egyéni képzési igényeket.	Specializált gép- és járműgyártás ágazat			
V7 Partnerek azonosítása, a partnerek igényeinek és elégedettségének mérése	5. A szakmai oktatásban felnőttképzési jogviszonnyal résztvevők aránya az intézmény teljes tanulói létszámához viszonyítva		Gépészet ágazat			
			Elektronika és elektrotechnika ágazat			
			Kreatív ágazat			
V8 Kommunikáció a partnerekkel	14. Intézményi elismerések	a végzeteket foglalkoztató gazdálkodó szervezetek 2. kérdés Az intézmény figyelmet fordít arra, hogy megismerje a változó helyi munkaerő-piaci és egyéni képzési igényeket.	Specializált gép- és járműgyártás ágazat			
SZK1 Szakmai-képzési tervezés			Gépészet ágazat			
			Elektronika és elektrotechnika ágazat			
			Kreatív ágazat			
SZK2 Pályaorientáció, beiskolázás, tanulói felvétel		a végzeteket foglalkoztató gazdálkodó szervezetek 3. kérdés Az intézmény biztosítja duális partnerei részére a konzultációt, bevonja őket a szakképzéssel kapcsolatos tervezési-végrehajtási feladataiba, kikéri a véleményüket.	Specializált gép- és járműgyártás ágazat			
			Gépészet ágazat			
			Elektronika és elektrotechnika ágazat			



		Kreatív ágazat		
Az önértékelési szemponthoz kapcsolódó elvárás		Intézményi működési gyakorlat leírása		
<p>Az intézmény a célok kialakításához azonosítja a képzési igényeket megjelenítő releváns partnereit. A helyi munkaerő-piaci/képzési igényeket elsősorban a munkaerő-piaci partnerek (a duális képzésben együttműködő gazdasági társaságok, vállalkozások, a végzettséget foglalkoztató gazdálkodó szervezetek, a munkaerőpiac érdekképviseleti szervezetei), az ágazati képzőközpontok, az illetékes kamarák jelenítik meg, de más intézmények, szervezetek (egyetemek, tankerületi központok, általános iskolák, kulturális és sportszervezetek, egészségügyi, szociális támogató intézmények, egyéb szakmai szervezetek) is közvetíthetnek ilyen igényeket. Az egyéni képzési igényeket a jelenlegi vagy leendő tanulók, a szülők, a képzésben részt vevő személyek, az oktatók jelenítik meg. Az intézmény a helyi munkaerő-piaci igények felmérése, valamint az egyéni képzési igények feltárása érdekében konzultációt, párbeszédet folytat, valamint adatot, információt és visszajelzéseket gyűjt a releváns partnerei körében. Az adatok, információk és visszajelzések feldolgozásába és elemzésébe bevonja a releváns partnereit, kiemelten a munkatársakat.</p> <p><i>Ennél a szempontnál azt kell megvizsgálni, hogy az intézmény hogyan biztosítja a releváns partnerei részére a konzultációt, amely révén megismeri a helyi munkaerő piaci és az egyéni képzési igényeket. Vizsgálni kell továbbá, hogy az intézmény hogyan azonosítja a változó helyi munka erő-piaci és egyéni képzési igényeket, mennyire tudatos és szabályozott tevékenység ez az intézményben.</i></p>				
Intézményi működési gyakorlat értékelése	Százalékos /%-os érték			
	Erősségek			
	Fejlesztendő területek			
Megjegyzés:				
Intézményvezetői önértékelés				
Az önértékelési szemponthoz kapcsolódó vezetői fókusz				
<p><i>Ennél a szempontnál azt kell megvizsgálni, hogy az intézmény vezetője hogyan irányítja, szervezi a képzési igényeket megjelenítő releváns partnerekkel folytatott konzultáció megtervezését, megszervezését és lebonyolítását, és ezekben a tevékenységekben milyen személyes feladatot vállal.</i></p> <p><i>Vizsgálni kell továbbá, hogy az intézmény vezetője milyen személyes feladatot vállal a helyi és az egyéni szakképzési igények megismerésében.</i></p>				
Az intézményvezetői önértékelés során alkalmazott partneri mérések önértékelési szempontokhoz tartozó kérdéseinek eredménye				



Partneri mérések:		1. (2022. évi) partneri mérés	2. (2024. évi) partneri mérés
oktatói kérdőív 5. kérdés Az intézmény vezetője irányítja, szervezi a képzési igényeket megjelenítő releváns partnerekkel folytatott konzultáció megtervezését, megszervezését és lebonyolítását, és személyes feladatot is vállal ezekben a tevékenységekben.			
duális képzőhelyek 12. kérdés Az intézmény vezetője irányítja és szervezi a képzési igényeket megjelenítő partnerekkel folytatott konzultációt és információmegosztást, az együttműködés megtervezését és lebonyolítását, valamint ezekben a tevékenységekben személyes feladatot is vállal.	Specializált gép- és járműgyártás ágazat		
	Gépészet ágazat		
	Elektronika és elektrotechnika ágazat		
	Kreatív ágazat		
a végzettséget foglalkoztató gazdálkodó szervezetek 10. kérdés Az intézmény vezetője irányítja és szervezi a partnerekkel folytatott konzultációt és abban személyes feladatot vállal.	Specializált gép- és járműgyártás ágazat		
	Gépészet ágazat		
	Elektronika és elektrotechnika ágazat		
	Kreatív ágazat		
	Erősségek		
Az intézményvezetői önértékelés eredményei	Fejlesztendő területek		
Megjegyzés:			



**Baranya Vármegyei SZC Angster József Technikum, Szakképző Iskola és Szakiskola
minőségirányítási rendszere**

Önértékelési terület	TERVEZÉS A tervezés tükrözi az intézménynek a releváns partnerekkel közösen kialakított stratégiai jövőképét, és egyértelműen meghatározott célokat, intézkedéseket és indikátorokat tartalmaz.			
Önértékelési szempont	T4 Az intézmény egyértelműen meghatározott és átlátható minőségirányítási rendszerrel rendelkezik. Meghatározza a minőségirányítás szervezeti kereteit és a minőségirányítással kapcsolatos felelősségi köröket.			
Intézményi működési gyakorlat leírásának alátámasztását segítő kapcsolódó adatok, információk .				
Folyamatok:	Indikátorok:	Partneri mérések:	1. (2022. évi) partneri mérés	2. (2024. évi) partneri mérés
V3 Emberi erőforrások menedzselése	1. Tanulólétszám	oktatói kérdőív 3. kérdés Egyértelműen meghatározták az intézmény minőségpolitikai céljait, ehhez kapcsolódóan a minőségirányítás szervezeti kereteit és a munkatársak minőségirányítással kapcsolatos feladatait, felelősségét.		
V4 Intézményi önértékelés	4. A szakképző intézményben szakképzési munkaszerződéssel rendelkezők aránya az intézmény szakirányú oktatásában résztvevő tanulók összlétszámához viszonyítva	duális képzőhelyek 3. kérdés Az intézmény minőségirányítási rendszert működtet.	Specializált gép- és járműgyártás ágazat	
V5 Vezetői ellenőrzés	5. A szakmai oktatásban felnőttképzési jogviszonnyal résztvevők aránya az intézmény teljes tanulói létszámához viszonyítva		Gépészet ágazat	
V10 Oktatói értékelés			Elektronika és elektrotechnika ágazat	
			Kreatív ágazat	
V7 Partnerek azonosítása, a partnerek igényeinek és elégedettségének mérése	9. Elhelyezkedési mutató			
T1 Gazdasági erőforrások biztosítása, beszerzési tevékenység működtetése	10. A végzett tanulók és a munkaadók elégedettsége a megszerzett képességekkel / kompetenciákkal			
T3 Panaszkezelés				
Az önértékelési szempontokhoz kapcsolódó elvárás		Intézményi működési gyakorlat leírása		
Az intézmény tevékenységét minőségirányítási rendszer alapján végzi, amely minőségpolitikából, önértékelésből és az ezekre épülő beavatkozó, fejlesztő tevékenységekből áll. Az intézményi minőségirányítási rendszernek része az oktatók értékelési rendszere is. Az intézmény a minőségpolitikában megalkotja a küldetését, és a jövőképét, és azokhoz kapcsolódóan stratégiai célokat és minőségcélokat határoz meg. A minőségpolitikában és a kapcsolódó minőségcélokban				



Baranya Vármegyei SZC Angster József Technikum, Szakképző Iskola és Szakiskola
minőségirányítási rendszere

<p>kinyilvánítja a minőségirányítás és a minőségfejlesztés iránti vezetői és intézményi elkötelezettséget, valamint meghatározza a minőségirányítási rendszer működtetésének szervezeti kereteit, ezen belül azt, hogy ki miért felelős.</p> <p>Az intézmény a szervezeti és működési szabályzatban, és a munkaköri leírásokban rögzíti az intézmény szervezeti egységei és a teljes munkatársi kör minőségirányítással kapcsolatos felelősségét és feladatait.</p> <p><i>Ennél a szempontnál azt kell megvizsgálni, hogy az intézmény a vonatkozó jogszabályi követelményeknek és az ágazati irányítás által biztosított módszertani támogatásnak megfelelően alakította-e ki a minőségirányítási rendszerét.</i></p> <p><i>Vizsgálni kell továbbá, hogy egyértelműen meghatározták-e az intézmény minőség politikai céljait, ehhez kapcsolódóan a minőségirányítás szervezeti kereteit és a munkatársak minőségirányítással kapcsolatos feladatait, felelősségét.</i></p>			
Intézményi működési gyakorlat értékelése	Százalékos /%-os érték		
	Erősségek		
	Fejlesztendő területek		
Megjegyzés:			
Intézményvezetői önértékelés			
Az önértékelési szempontokhoz kapcsolódó vezetői fókusz			
<p><i>Ennél a szempontnál azt kell megvizsgálni, hogy az intézmény vezetője hogyan irányítja, szervezi a minőségirányítási rendszer kidolgozását, és milyen személyes feladatot vállal a minőségirányítási rendszer kialakításában és működtetésében.</i></p> <p><i>Vizsgálni kell továbbá, hogy az intézmény vezetője hogyan, milyen szervezeti keretek között irányítja, szervezi a minőségirányítási tevékenységet és hogyan szabályozza a minőségirányítással kapcsolatos felelősségi köröket.</i></p>			
Az intézményvezetői önértékelés során alkalmazott partneri mérések önértékelési szempontokhoz tartozó kérdéseinek eredménye			
Partneri mérések:		1. (2022. évi) partneri mérés	2. (2024. évi) partneri mérés
oktatói kérdőív 6. kérdés Az intézmény vezetője irányítja, szervezi a minőségirányítási rendszer kidolgozását, és személyes feladatot vállal a minőségirányítási rendszer kialakításában és működtetésében.			
oktatói kérdőív 7. kérdés Az intézmény vezetője úgy irányítja, szervezi a minőségirányítási tevékenységet és szabályozza a minőségirányítással kapcsolatos felelősségi köröket, hogy az intézményben mindenki számára egyértelmű, kinek mi a feladata, felelőssége.			
Az intézményvezetői önértékelés eredményei	Erősségek		



**Baranya Vármegyei SZC Angster József Technikum, Szakképző Iskola és Szakiskola
minőségirányítási rendszere**

	Fejlesztendő területek	
Megjegyzés:		



Önértékelési terület	TERVEZÉS A tervezés tükrözi az intézménynek a releváns partnerekkel közösen kialakított stratégiai jövőképét, és egyértelműen meghatározott célokat, intézkedéseket és indikátorokat tartalmaz.			
Önértékelési szempont	T5 Az intézmény bevonja a munkatársakat az intézményi célok és tervek kialakításába.			
Intézményi működési gyakorlat leírásának alátámasztását segítő kapcsolódó adatok, információk .				
Folyamatok:	Indikátorok:	Partneri mérések:	1. (2022. évi) partneri mérés	2. (2024. évi) partneri mérés
V1 Stratégiai tervezés	14. Intézményi elismerések	oktatói kérdőív 4. kérdés Az intézmény biztosítja a munkatársak, különösképpen az oktatói testület tagjai részvételét az intézményi célok és tervek kialakításában.		
V2 Tanévi tervezés	22. Szakmai továbbképzésen részt vevő oktatók aránya és a továbbképzésbe fektetett összeg			
V3 Emberi erőforrások menedzselése	23. Szakértői, szaktanácsadói, vizsgáztatói tevékenységet folytató oktatók aránya a teljes oktatói testület létszámához viszonyítva			
V8 Kommunikáció a partnerekkel				
SZK1 Szakmai-képzési tervezés				
Az önértékelési szempontokhoz kapcsolódó elvárás		Intézményi működési gyakorlat leírása		
Az intézmény bevonja a munkatársakat (oktatókat, egyéb alkalmazottakat) és a duális képzőhely oktatóit az intézmény cél-meghatározási, tervezési folyamataiba, ideértve a minőségfejlesztési tevékenységek megtervezését is. Az intézmény vezetése a munkatársak bevonásával alkotja meg hosszú-távú és operatív terveit, kompetenciájuk szerint bevonják őket a célok megfogalmazásába. Az intézmény munkatársait széleskörűen bevonják az intézményi önértékelés és az azt követő fejlesztések meghatározásának, a fejlesztési célok kijelölésének és a fejlesztések megvalósításának a folyamatába. Az intézmény bevonja a munkatársakat az intézményi szintű döntések meghozatalába is. Az oktatói testület dönt az intézmény szakmai programjának, a duális szakirányú képzés képzési programjának, a szervezeti és működési szabályzatának, házirendjének, éves munkatervének, továbbképzési programjának elfogadásáról.				
<i>Ennél a szempontnál azt kell megvizsgálni, hogy az intézmény biztosítja-e és hogyan a munkatársak, különösképpen az oktatói testület tagjainak a részvételét az intézményi célok és tervek kialakításában.</i>				
Intézményi működési gyakorlat értékelése	Százalékos /%-os érték			
	Erősségek			



	Fejlesztendő területek		
Megjegyzés:			
Intézményvezetői önértékelés			
Az önértékelési szempontoz kapcsolódó vezetői fókusz			
<i>Ennél a szempontnál azt kell megvizsgálni, hogy az intézmény vezetője hogyan irányítja, szervezi a munkatársak, különösképpen az oktatói testület tagjainak részvételét az intézményi célok, tervek kialakításában, illetve hogy a jogszabályokban és az egyéb szabályzatokban meghatározott módon bevonja-e a munkatársakat a tervezési munkába.</i>			
Az intézményvezetői önértékelés során alkalmazott partneri mérések önértékelési szempontoz tartozó kérdéseinek eredménye			
Partneri mérések:		1. (2022. évi) partneri mérés	2. (2024. évi) partneri mérés
oktatói kérdőív 8. kérdés Az intézmény vezetője bevonja az oktatókat a tervezési munkába, az intézményi célok és tervek kialakításába.			
Az intézményvezetői önértékelés eredményei	Erősségek		
	Fejlesztendő területek		
Megjegyzés:			



Önértékelési terület	TERVEZÉS A tervezés tükrözi az intézménynek a releváns partnerekkel közösen kialakított stratégiai jövőképét, és egyértelműen meghatározott célokat, intézkedéseket és indikátorokat tartalmaz.			
Önértékelési szempont	T6 Az intézmény meghatározza a partneri körét és együttműködéseket tervez a releváns partnerekkel.			
Intézményi működési gyakorlat leírásának alátámasztását segítő kapcsolódó adatok, információk .				
Folyamatok:	Indikátorok:	Partneri mérések:	1. (2022. évi) partneri mérés	2. (2024. évi) partneri mérés
V1 Stratégiai tervezés	2. A szakképző intézmény 9. évfolyamára jelentkezők és felvettek száma és aránya	tanulói kérdőív 1. kérdés Az iskola rendszeresen tájékoztat (például a diákönkormányzaton, osztályfőnökön keresztül) a tanév feladatairól és ezek megvalósulásáról.		
V2 Tanévi tervezés	4. A szakképző intézményben szakképzési munkaszerződéssel rendelkezők aránya az intézmény szakirányú oktatásában résztvevő tanulók összlétszámához viszonyítva	tanulói kérdőív 2. kérdés Olyan szakmák oktatását indítja az iskola, amelyekkel a végzést követően könnyen el lehet helyezkedni a térségben.		
V7 Partnerek azonosítása, a partnerek igényeinek és elégedettségének mérése	5. A szakmai oktatásban felnőttképzési jogviszonnyal résztvevők aránya az intézmény teljes tanulói létszámához viszonyítva	tanulói kérdőív 3. kérdés Az iskola figyelembe veszi a tanulók véleményét, javaslatait (pl. működtet diákönkormányzatot, ötletláda áll rendelkezésre, stb.).		
V8 Kommunikáció a partnerekkel	14. Intézményi elismerések	tanulói kérdőív 11. kérdés Az iskola az elsajátítandó szakmai tartalmak kialakítása során figyelembe veszi azoknak a vállalkozásoknak a véleményét, ahol a tanulók munkaszerződéssel tanulnak.		
SZK1 Szakmai-képzési tervezés		tanulói kérdőív 19. kérdés Az iskola hatékony pályaeorientációs és pályaválasztási tevékenységet folytat.		
SZK2 Pályaeorientáció, beiskolázás, tanulói felvétel		szülői kérdőív 1. kérdés Az iskola rendszeresen tájékoztat az osztályfőnökön, szülői munkaközösségen keresztül a tanév feladatairól, és ezek megvalósulásáról.		
		szülői kérdőív 2. kérdés Olyan képzéseket indít az iskola, amelyekkel a végzést követően könnyen el lehet helyezkedni a térségben.		
		szülői kérdőív 3. kérdés Az iskola megfelelő tájékoztatást ad a duális (munkahelyi) képzésről, a tanulók képzési lehetőségeiről.		
		szülői kérdőív 10. kérdés Az iskolával való kapcsolattartás formái megfelelőek, hatékonyan biztosítják a szülők számára, hogy hozzájussanak az iskolával,		



		duális képzőhellyel és a gyermekükkel kapcsolatos információkhoz.		
		szülői kérdőív 14. kérdés A szülők rendszeresen visszajelzést kapnak gyermekük előrehaladásáról.		
		szülői kérdőív 16. kérdés Az iskola hatékony pályorientációs, pályaválasztási tevékenységet folytat.		
		oktatói kérdőív 5. kérdés Az intézmény azonosítja a releváns külső és belső partnereit, az intézményi célok elérése érdekében együttműködési rendszert alakít ki az azonosított partnerekkel, és ennek a tervezése megjelenik az intézményi dokumentumokban.		
		duális képzőhelyek 4. kérdés Az intézmény együttműködik a duális képzőhelyekkel, megteremti annak szervezeti kereteit, a partneri együttműködések területén gyakorlati megoldásokat alkalmaz.	Specializált gép- és járműgyártás ágazat	
			Gépészet ágazat	
			Elektronika és elektrotechnika ágazat	
			Kreatív ágazat	
Az önértékelési szempontokhoz kapcsolódó elvárás		Intézményi működési gyakorlat leírása		
<p>Az intézmény a szakmai programjával összhangban azonosítja a külső partnereit, és kijelöli a releváns külső partnereket. A külső partnerek körét megismertetik az intézmény munkatársaival, tanulóival és a szülőkkel.</p> <p>Az intézmény a szabályozó dokumentumaiban, terveiben szakmai-képzési együttműködési rendszert tervez és szervez más szakképző intézményekkel, a duális képzőhelyekkel, a területi kamarákkal, a munkaerő-piaci partnerekkel, a szakmai szervezetekkel, a pályorientációs és pályaválasztási tevékenysége során partnerként megjelenő oktatási intézményekkel, a leendő tanulókkal és szüleikkel, és meghatározza az egyes partnerekkel folytatott együttműködés tartalmát.</p> <p>Az intézmény együttműködést tervez a működési területén a többi szakképző intézménnyel a képzési kínálat kialakításában, összehangolásában és a duális szakképzés feltételeinek biztosításában.</p> <p>Az intézmény együttműködési formát alakít ki a területi munkaerő-piaci szervezetekkel a képzési igények megismerése, a duális képzés megszervezése, a képzőhelyek szakmai támogatása, az oktatói továbbképzések terén.</p> <p>Az intézmény a nevelési és egészségnevelési program tervezése során együttműködik kulturális és sportszervezetekkel, egészségügyi, szociális támogató intézményekkel, egyéb szakmai szervezetekkel.</p> <p>Az intézmény a szakmai programjával összhangban azonosítja a belső partnereit. Az intézmény a működésével kapcsolatos döntések előkészítése, végrehajtása és ellenőrzése érdekében – jogszabályban meghatározottak szerint – megtervezi az együttműködését az oktatókkal, a tanulókkal, a kiskorú tanulók</p>				



törvényes képviselőivel, a képzésben részt vevő személyekkel, a képzési tanáccsal és a diákönkormányzattal, valamint kölcsönös tájékoztatást tervez a vele tanulói jogviszonyban álló tanulók elhelyezését biztosító kollégiummal.			
<i>Ennél a szempontnál azt kell megvizsgálni, hogy az intézmény azonosítja-e és hogyan a releváns külső és belső partnereit, az intézményi célok elérése érdekében milyen együttműködési rendszert alakít ki az azonosított partnerekkel és hogyan jelennek meg ezek a tervek az intézményi dokumentumokban.</i>			
Intézményi működési gyakorlat értékelése	Százalékos /%-os érték		
	Erősségek		
	Fejlesztendő területek		
Megjegyzés:			
Intézményvezetői önértékelés			
Az önértékelési szemponthoz kapcsolódó vezetői fókusz			
<i>Ennél a szempontnál azt kell megvizsgálni, hogy az intézmény vezetője hogyan irányítja, szervezi az intézmény külső és belső partnereinek azonosítását és ebben a folyamatban milyen személyes feladatot vállal, valamint hogyan vesz részt a partnerekkel való együttműködés rendszerének tervezésében, kialakításában, és milyen konkrét feladatokat vállal ebben az együttműködési rendszerben.</i>			
<i>Vizsgálni kell továbbá, hogy a partneri együttműködés tervezése során az intézményvezető hogyan alakítja ki a partnerek bevonását az intézmény döntéshozatali folyamataiba.</i>			
Az intézményvezetői önértékelés során alkalmazott partneri mérések önértékelési szemponthoz tartozó kérdéseinek eredménye			
Partneri mérések:		1. (2022. évi) partneri mérés	2. (2024. évi) partneri mérés
oktatói kérdőív 9. kérdés Az intézmény vezetője konkrét feladatot vállal a belső és a külső partnerekkel való együttműködés formáinak tervezésében, kialakításában.			
Az intézményvezetői önértékelés eredményei	Erősségek		
	Fejlesztendő területek		
Megjegyzés:			



Önértékelési terület	TERVEZÉS A tervezés tükrözi az intézménynek a releváns partnerekkel közösen kialakított stratégiai jövőképét, és egyértelműen meghatározott célokat, intézkedéseket és indikátorokat tartalmaz.			
Önértékelési szempont	T7 Az intézmény intézkedéseket határoz meg az adatvédelmi szabályoknak való megfelelés biztosítására.			
Intézményi működési gyakorlat leírásának alátámasztását segítő kapcsolódó adatok, információk .				
Folyamatok:	Indikátorok:	Partneri mérések:	1. (2022. évi) partneri mérés	2. (2024. évi) partneri mérés
V6 Jogi követelmények biztosítása	-----	oktatói kérdőív 6. kérdés Az intézmény rendelkezik adatvédelmi szabállyal, és megfelelő intézkedéseket határoz meg a biztonságos adatkezelés, adattárolás és adattovábbítás biztosítására.		
V9 Információáramlás		oktatói kérdőív 7. kérdés Az intézmény a jogszabályban előírt adatok kezelése mellett biztosítja a minőségirányítási tevékenységekből származó adatok kezelését, védelmét.		
T2 Intézményi adminisztráció, KRÉTA rendszer kezelése				
T3 Panaszkezelés				
Az önértékelési szempontokhoz kapcsolódó elvárás	Intézményi működési gyakorlat leírása			
Az intézmény az adatkezelési szabályzatában meghatározza a természetes személyek személyes adatai kezelésének, az adatokhoz való hozzáférésnek, az adatok tárolásának és továbbításának intézményi rendjét. Az adatkezelési szabályzat elkészítésénél, módosításánál az intézmény a jogszabályi előírásoknak megfelelően kikéri a képzési tanács és a diákönkormányzat véleményét. Az intézmény adatvédelmi szabályzata a tanuló, a képzésben részt vevő személy, az alkalmazottak szakmai oktatással összefüggésben kezelt személyes adatai mellett tartalmazza a minőségirányítási tevékenységekből (mérések, értékelések, kérdőíves megkérdezések stb.) származó adatok kezelésének szabályait is. <i>Ennél a szempontnál azt kell megvizsgálni, hogy az intézmény rendelkezik-e adatvédelmi szabállyal, és megfelelő intézkedéseket határoz-e meg a biztonságos adatkezelés, adattárolás és adattovábbítás biztosítására. Vizsgálni kell továbbá, hogy a jogszabályban előírt adatok kezelése mellett biztosítja-e a minőségirányítási</i>				



Baranya Vármegyei SZC Angster József Technikum, Szakképző Iskola és Szakiskola
minőségirányítási rendszere

<i>tevékenységekből származó adatok kezelését, védelmét, valamint a közérdekű adatok nyilvánosságát, ezekre milyen szabályok vonatkoznak.</i>		
Intézményi működési gyakorlat értékelése	Százalékos /%-os érték	
	Erősségek	
	Fejlesztendő területek	
Megjegyzés:		
Intézményvezetői önértékelés		
Az önértékelési szempontoz kapcsolódó vezetői fókusz		
<i>Ennél a szempontnál azt kell megvizsgálni, hogy az intézmény vezetője hogyan irányítja és szervezi a biztonságos adatkezelés és adattovábbítás rendjének kialakítását és abban milyen személyes feladatot vállal.</i>		
<i>Vizsgálni kell továbbá, hogy hogyan irányítja és szervezi a minőségirányítási tevékenységekből származó adatok kezelését és a közérdekű adatok nyilvánosságának biztosítását.</i>		
Az intézményvezetői önértékelés során alkalmazott partneri mérések önértékelési szempontoz tartozó kérdéseinek eredménye		
Partneri mérések:		1. (2022. évi) partneri mérés
Partneri mérések:		2. (2024. évi) partneri mérés
-		
Az intézményvezetői önértékelés eredményei	Erősségek	
	Fejlesztendő területek	
Megjegyzés:		



Önértékelési terület	MEGVALÓSÍTÁS Az intézmény a releváns partnerekkel együttműködésben összeállított terveket a kitűzött célok elérése érdekében megvalósítja.			
Önértékelési szempont	M1 Az intézmény a célok elérése érdekében megtervezett tevékenységek megvalósítását a szükséges erőforrások elosztásával biztosítja.			
Intézményi működési gyakorlat leírásának alátámasztását segítő kapcsolódó adatok, információk .				
Folyamatok:	Indikátorok:	Partneri mérések:	1. (2022. évi) partneri mérés	2. (2024. évi) partneri mérés
V3 Emberi erőforrások menedzselése	3. A szakképző intézményben egy oktatóra jutó tanulói jogviszonyú szakképző intézményi tanulók száma	oktatói kérdőív 8. kérdés Az intézmény megvalósítja az emberi és anyagi erőforrások elosztását, meghatározza az erőforrás-elosztás alapelveit, és azok segítik az intézményi célok megvalósulását.		
T1 Gazdasági erőforrások biztosítása, beszerzési tevékenység működtetése	22. Szakmai továbbképzésen részt vevő oktatók aránya és a továbbképzésbe fektetett összeg			
T4 Pályázati rendszer működtetése	24. A szakképző intézmény nyertes pályázatainak száma és az elnyert összegek			
T5 Pénzügyi-, gazdasági tevékenység működtetése	28. Óraadó oktatók által ellátott nappali munkarend szerinti foglalkozások száma (óra)			
T6 Infrastrukturális (épület, eszköz, felszerelés) fejlesztések tervezése	29. Saját oktató által többletfeladat keretében ("túlóra") ellátott nappali munkarend szerinti foglalkozások száma (óra)			
T7 Megfelelő, biztonságos munkakörnyezet biztosítása				
Az önértékelési szempontokhoz kapcsolódó elvárás		Intézményi működési gyakorlat leírása		
Az intézmény az adatkezelési szabályzatában meghatározza a természetes személyek személyes adatai kezelésének, az adatokhoz való hozzáférésnek, az adatok tárolásának és továbbításának intézményi rendjét. Az adatkezelési szabályzat elkészítésénél, módosításánál az intézmény a jogszabályi előírásoknak megfelelően kikéri a képzési tanács és a diákönkormányzat véleményét. Az intézmény adatvédelmi szabályzata a tanuló, a képzésben részt vevő személy, az alkalmazottak szakmai oktatással összefüggésben kezelt személyes adatai mellett tartalmazza a minőségirányítási tevékenységekből (mérések, értékelések, kérdőíves megkérdések stb.) származó adatok kezelésének szabályait is.				
<i>Ennél a szempontnál azt kell megvizsgálni, hogy az intézmény hogyan valósítja meg az erőforrások elosztását, meghatározza-e az erőforrás-elosztás alapelveit, és azok hogyan segítik az intézményi célok megvalósulását.</i>				
Intézményi működési gyakorlat értékelése	Százalékos /%-os érték			
	Erősségek			
	Fejlesztendő területek			



Megjegyzés:		
Intézményvezetői önértékelés		
Az önértékelési szempontoz kapcsolódó vezetői fókusz		
<i>Ennél a szempontnál azt kell megvizsgálni, hogy az intézményvezető hogyan biztosítja a humán és az anyagi erőforrásokat, az azokkal való hatékony gazdálkodást az intézmény céljainak elérése érdekében. Vizsgálni kell azt is, hogy az intézményvezető hogyan vonja be az intézmény munkatársait az erőforrás-elosztás során alkalmazott alapelvek meghatározásába és hogyan biztosítja a munkatársak egyenletes terhelését. Vizsgálni kell továbbá, hogy az intézményi célok eléréséhez hogyan osztja meg vezetői feladatait a vezetőtársaival, az oktatókkal és az egyéb alkalmazottakkal.</i>		
Az intézményvezetői önértékelés során alkalmazott partneri mérések önértékelési szempontoz tartozó kérdéseinek eredménye		
Partneri mérések:	1. (2022. évi) partneri mérés	2. (2024. évi) partneri mérés
oktatói kérdőív 10. kérdés Az intézmény vezetője biztosítja a humán és az anyagi erőforrásokat, az azokkal való hatékony gazdálkodást az intézmény céljainak elérése érdekében.		
oktatói kérdőív 11. kérdés Az intézmény vezetője biztosítja a munkatársak egyenletes terhelését.		
oktatói kérdőív 12. kérdés Az intézményi célok elérése érdekében az intézményvezető megosztja feladatait vezetőtársaival, az oktatókkal és az egyéb alkalmazottakkal.		
	Erősségek	
Az intézményvezetői önértékelés eredményei	Fejlesztendő területek	
Megjegyzés:		



Önértékelési terület	MEGVALÓSÍTÁS Az intézmény a releváns partnerekkel együttműködésben összeállított terveket a kitűzött célok elérése érdekében megvalósítja.					
Önértékelési szempont	M2 Az intézmény az eltervezett intézkedések megvalósítása érdekében egyértelműen meghatározott módon támogatja a szoros szakmai együttműködésen alapuló partnerségek kialakítását, kiemelten a duális képzőhelyekkel történő együttműködést.					
Intézményi működési gyakorlat leírásának alátámasztását segítő kapcsolódó adatok, információk .						
Folyamatok:	Indikátorok:	Partneri mérések:			1. (2022. évi) partneri mérés	2. (2024. évi) partneri mérés
V7 Partnerek azonosítása, a partnerek igényeinek és elégedettségének mérése	3. A szakképző intézményben egy oktatóra jutó tanulói jogviszonyú szakképző intézményi tanulók száma	duális képzőhelyek 4. kérdés Az intézmény együttműködik a duális képzőhelyekkel, megteremti annak szervezeti kereteit, a partneri együttműködések területén gyakorlati megoldásokat alkalmaz.			Specializált gép- és járműgyártás ágazat	
V8 Kommunikáció a partnerekkel	4. A szakképző intézményben szakképzési munkaszerződéssel rendelkezők aránya az intézmény szakirányú oktatásában résztvevő tanulók összlétszámához viszonyítva				Gépészet ágazat	
	30. Duális képzőhelyek száma				Elektronika és elektrotechnika ágazat	
					Kreatív ágazat	
SZK1 Szakmai-képzési tervezés	5. A szakmai oktatásban felnőttképzési jogviszonnyal résztvevők aránya az intézmény teljes tanulói létszámához viszonyítva	duális képzőhelyek 5. kérdés Megvalósul a (duális képzőhelyi és intézményi) oktatók közötti szakmai együttműködés, az intézmény támogatja, ösztönzi ezt.			Specializált gép- és járműgyártás ágazat	
SZK2 Pályaorientáció, beiskolázás, tanulói felvétel	10. A végzett tanulók és a munkaadók elégedettsége a megszerzett képességekkel / kompetenciákkal				Gépészet ágazat	
					Elektronika és elektrotechnika ágazat	
					Kreatív ágazat	
SZK3 Oktatók szakmai-képzési együttműködése	14. Intézményi elismerések					
	24. A szakképző intézmény nyertes pályázatainak száma és az elnyert összegek					



Az önértékelési szemponthoz kapcsolódó elvárás		Intézményi működési gyakorlat leírása
<p>Az intézmény a célok és a képzési eredményesség érdekében szakmai-képzési együttműködési rendszert működtet más szakképző intézményekkel, a duális képzőhelyekkel, a területi kamarákkal, a munkaerő-piaci partnerekkel, a szakmai szervezetekkel, a pályorientációs és pályaválasztási tevékenysége során partnerként megjelenő oktatási intézményekkel, a leendő tanulókkal és szüleikkel, és hatékony együttműködési munkaformákat működtet az egyes partnerekkel.</p> <p>Az intézmény a szakmai programjának részét képező képzési programját a duális partnerek bevonásával készíti el. A duális képzőhelyen szakképzési munkaszerződéssel foglalkoztatott tanulók szakmai vizsgára történő felkészítésében minden érdekelt fél részt vesz a képzési programban meghatározottak szerint. A duális képzőhelyen folyó szakirányú oktatás keretében a tanulók értékelésében a jogszabályban és a szakmai programban rögzített szabályok alapján egységes gyakorlatot alkalmaz.</p> <p>Az intézmény együttműködik a működési területén a többi szakképző intézménnyel a képzési kínálat kialakításában, összehangolásában és a duális szakképzés feltételeinek biztosításában.</p> <p>Az intézmény együttműködik a területi munkaerő-piaci szervezetekkel a képzési igények megismerésében, a duális képzés működtetésében, a képzőhelyek támogatásában, a gazdasági partnereivel a szakmai oktatói továbbképzések megvalósításában.</p> <p>Az intézmény a nevelési és egészségnevelési program megvalósítása során együttműködik kulturális és sportszervezetekkel, egészségügyi, szociális támogató intézményekkel, egyéb szakmai szervezetekkel.</p> <p><i>Ennél a szempontnál azt kell megvizsgálni, hogy az intézmény hogyan működteti a partnerekkel folytatott szakmai együttműködések szervezeti kereteit, milyen gyakorlati megoldásokat alkalmaz a partneri együttműködések területén, milyen munkamegosztást, egyéni feladatokat határoz meg, és azok mennyire támogatják az intézményi célok elérését. Vizsgálni szükséges az alkalmazott gyakorlat kiterjedését, a teljes partneri kör bevonását.</i></p>		
Intézményi működési gyakorlat értékelése	Százalékos /%-os érték	
	Erősségek	
	Fejlesztendő területek	
Megjegyzés:		
Intézményvezetői önértékelés		
Az önértékelési szemponthoz kapcsolódó vezetői fókusz		
<p><i>Ennél a szempontnál azt kell megvizsgálni, hogy az intézményvezető hogyan működteti az együttműködési rendszert a releváns partnerekkel, az együttműködő partnerek közötti munkamegosztás kialakításával és az egyéni feladatok meghatározásával hogyan biztosítja az intézményi célok elérését, milyen módon biztosítja az oktatók és a duális partnerek összehangolt szakmai munkáját.</i></p> <p><i>Vizsgálni kell azt is, hogy az intézményvezető személyes részvételével hogyan ösztönzi, támogatja a teljes partneri kör bevonását és részvételét az együttműködésekben, a sikeres együttműködés</i></p>		



biztosításához hogyan, milyen kommunikációs csatornákon kommunikál és osztja meg a szükséges információkat a partnerekkel, kiemelten a duális partnerekkel való együttműködésben.

Az intézményvezetői önértékelés során alkalmazott partneri mérések önértékelési szemponthoz tartozó kérdéseinek eredménye

Partneri mérések:		1. (2022. évi) partneri mérés	2. (2024. évi) partneri mérés
oktatói kérdőív 13. kérdés Az intézményvezető együttműködési rendszert működtet a duális partnerekkel, biztosítja az oktatók és a duális képzőhelyek összehangolt szakmai munkáját.			
oktatói kérdőív 14. kérdés Az intézményvezető a sikeres partneri együttműködés biztosításához többféle kommunikációs csatornát alkalmaz.			
duális képzőhelyek 12. kérdés Az intézmény vezetője irányítja és szervezi a képzési igényeket megjelenítő partnerekkel folytatott konzultációt és információmegosztást, az együttműködés megtervezését és lebonyolítását, valamint ezekben a tevékenységekben személyes feladatot is vállal.	Specializált gép- és járműgyártás ágazat		
	Gépészet ágazat		
	Elektronika és elektrotechnika ágazat		
	Kreatív ágazat		
duális képzőhelyek 13. kérdés Az intézményvezető irányítja és szervezi a szakmai programban és a duális képzőhelyekkel együtt kialakított képzési programban dokumentált közös oktatási tevékenységet.	Specializált gép- és járműgyártás ágazat		
	Gépészet ágazat		
	Elektronika és elektrotechnika ágazat		
	Kreatív ágazat		
	Erősségek		
Az intézményvezetői önértékelés eredményei	Fejlesztendő területek		
Megjegyzés:			



Önértékelési terület	MEGVALÓSÍTÁS Az intézmény a releváns partnerekkel együttműködésben összeállított terveket a kitűzött célok elérése érdekében megvalósítja.			
Önértékelési szempont	M3 Az intézményben a képzési célok elérése érdekében megvalósul az oktatók együttműködése.			
Intézményi működési gyakorlat leírásának alátámasztását segítő kapcsolódó adatok, információk .				
Folyamatok:	Indikátorok:	Partneri mérések:	1. (2022. évi) partneri mérés	2. (2024. évi) partneri mérés
V8 Kommunikáció a partnerekkel	6. Országos kompetenciamérés eredményei	oktatói kérdőív 9. kérdés Az intézmény kialakítja és működteti az oktatók közötti együttműködés kereteit, és az intézményi célok elérése érdekében megvalósul az oktatók közötti szakmai együttműködés, amelyet az intézmény támogat és ösztönöz.		
V9 Információáramlás	7. NSZFH mérések eredményei	duális képzőhelyek 5. kérdés Megvalósul a (duális képzőhelyi és intézményi) oktatók közötti szakmai együttműködés, az intézmény támogatja, ösztönzi ezt.	Specializált gép- és járműgyártás ágazat	
SZK3 Oktatók szakmai-képzési együttműködése	8. Szakmai, közismereti, kulturális és sporteredmények		Gépészet ágazat	
			Elektronika és elektrotechnika ágazat	
			Kreatív ágazat	
SZK5 Tanulás támogatása	11. Vizsgaeredmények			
	12. Sikeres szakmai vizsgát tett tanulók aránya, az összes, adott vizsgaidőszakban vizsgázók számához viszonyítva			
	18. Hátrányos helyzetű tanulók aránya a teljes tanulói létszámhoz viszonyítva			
	19. Sajátos nevelési igényű tanulók aránya a teljes tanulói létszámhoz viszonyítva			
Az önértékelési szempontokhoz kapcsolódó elvárás		Intézményi működési gyakorlat leírása		
Az intézmény oktatói a szakmai program, illetve a duális képzőhelyekkel egyeztetett képzési program alapján, közösen végzik az oktatási tevékenységüket. Az intézmény a képzési célok elérése érdekében működteti az oktatók (egy osztályban tanító oktatók, szakmai oktatók, projekteket megvalósító oktatók) együttműködési rendszerét, közös szabályokat alkalmaz a pedagógiai tervezésben, a tanulók értékelésében, működteti a szakmai-képzési belső együttműködést, a belső tudásmegosztást. Az oktatók munkatervben rögzített munkaközösségi értekezleteken, projektértekezleteken történő egyeztetések alapján, a képzési és kimeneti követelmények, a				



<p>programtervek, a szakmai program figyelembevételével készítik el a projekttervet, tanmeneteket. A projektek megvalósításában a szakmai és a közismereti oktatók egyaránt részt vesznek. A tanulók versenyfelkészítése és felzárkóztatása az oktatók együttműködésével valósul meg.</p> <p><i>Ennél a szempontnál azt kell megvizsgálni, hogy az intézmény hogyan alakítja ki és működteti az oktatók közötti együttműködés kereteit, és az intézményi célok elérése érdekében hogyan valósul meg az oktatók közötti szakmai együttműködés, az intézmény hogyan támogatja, ösztönzi ezt.</i></p>			
Intézményi működési gyakorlat értékelése	Százalékos %-os érték		
	Erősségek		
	Fejlesztendő területek		
Megjegyzés:			
Intézményvezetői önértékelés			
Az önértékelési szempontoz kapcsolódó vezetői fókusz			
<p><i>Ennél a szempontnál azt kell megvizsgálni, hogy az intézményvezető hogyan irányítja, szervezi a szakmai programban és a duális képzőhelyekkel együtt kialakított képzési programban dokumentált közös oktatási tevékenységet, hogyan működteti az oktatók együttműködési rendszerét. Vizsgálni kell, hogy hogyan szervezi, irányítja a belső kommunikációt, milyen módon működteti az információáramlást, az értekezletek intézményi rendjét, valamint azt, hogy hiteles és szakszerű kommunikációjával hogyan biztosítja az oktatói együttműködések hatékonyságát az intézményi célok megvalósításában. Vizsgálni kell továbbá, hogy az intézmény vezetője hogyan támogatja és ösztönzi a belső szakmai és módszertani tudásmegosztást, az eltérő tudással, képességekkel, készségekkel rendelkező kollégák együttműködését a célok elérése érdekében, hogyan gondoskodik az oktatók együttműködéséről a kiemelt figyelmet igénylő tanulók támogatása esetén, hogyan irányítja a korai iskolaelhagyás megelőzése érdekében történő együttműködést, mindehhez milyen szervezeti működtetést, kereteket biztosít.</i></p>			
Az intézményvezetői önértékelés során alkalmazott partneri mérések önértékelési szempontoz tartozó kérdéseinek eredménye			
Partneri mérések:		1. (2022. évi) partneri mérés	2. (2024. évi) partneri mérés
oktatói kérdőív 15. kérdés Az intézményvezető ösztönzi és támogatja az oktatók együttműködését.			
oktatói kérdőív 16. kérdés Az intézményvezető szervezi és irányítja a belső kommunikációt, az információáramlást, az értekezletek intézményi rendjét.			
oktatói kérdőív 17. kérdés Az intézményvezető támogatja és ösztönzi a belső szakmai és módszertani tudásmegosztást, az eltérő tudással, képességekkel, készségekkel rendelkező kollégák együttműködését.			
oktatói kérdőív 18. kérdés Az intézményvezető gondoskodik az oktatók együttműködéséről a kiemelt figyelmet igénylő tanulók támogatása terén, irányítja a korai iskolaelhagyás megelőzése érdekében történő együttműködést.			



**Baranya Vármegyei SZC Angster József Technikum, Szakképző Iskola és Szakiskola
minőségirányítási rendszere**

Az intézményvezetői önértékelés eredményei	Erősségek	
	Fejlesztendő területek	
Megjegyzés:		



Önértékelési terület	MEGVALÓSÍTÁS Az intézmény a releváns partnerekkel együttműködésben összeállított terveket a kitűzött célok elérése érdekében megvalósítja.			
Önértékelési szempont	M4 Az intézményben az intézményi célokkal összhangban működik az oktatók továbbképzési rendszere.			
Intézményi működési gyakorlat leírásának alátámasztását segítő kapcsolódó adatok, információk .				
Folyamatok:	Indikátorok:	Partneri mérések:	1. (2022. évi) partneri mérés	2. (2024. évi) partneri mérés
V3 Emberi erőforrások menedzselése / A továbbképzési rendszer működtetése	22. Szakmai továbbképzésen részt vevő oktatók aránya és a továbbképzésbe fektetett összeg	oktatói kérdőív 10. kérdés Az intézmény kialakítja és működteti az oktatók továbbképzési rendszerét, az intézmény mindenkori céljaival összhangban felméri, értékeli az oktatók szakmai tudását és képességeit, és támogatja az oktatók képzettségének növelését, egyéni kompetenciafejlesztését.		
V9 Információáramlás	23. Szakértői, szaktanácsadói, vizsgáztatói tevékenységet folytató oktatók aránya a teljes oktatói testület létszámához viszonyítva	oktatói kérdőív 11. kérdés Az intézmény továbbképzési programot és éves beiskolázási tervet készít, amelyben figyelembe veszi az oktatók szakmai felkészültségének és szakmai munkájának értékeléséből adódó egyéni fejlesztési célokat.		
SZK3 Oktatók szakmai-képzési együttműködése		oktatói kérdőív 12. kérdés Az intézményben a továbbképzéseken szerzett tudás, tapasztalatok továbbadása megtörténik.		
SZK4 Módszertani kultúra és eszköztár működtetése, fejlesztése		duális képzőhelyek 5. kérdés Megvalósul a (duális képzőhelyi és intézményi) oktatók közötti szakmai együttműködés, az intézmény támogatja, ösztönzi ezt.	Specializált gép- és járműgyártás ágazat	
			Gépészet ágazat	
			Elektronika és elektrotechnika ágazat	
			Kreatív ágazat	
Az önértékelési szempontokhoz kapcsolódó elvárás		Intézményi működési gyakorlat leírása		
Az intézmény az oktatók továbbképzése céljából hosszútávú továbbképzési programot és ez alapján éves beiskolázási tervet készít. A továbbképzési programot az intézmény szakmai programjának, szakmaszerkezetének, a fejlesztési terveinek, a korszerű szakképzési tartalmaknak és a szakképzési releváns módszertanoknak megfelelően, az intézményi célok figyelembevételével tervezik és valósítják meg. A továbbképzések tervezésében és megvalósításában az intézmény szakmai fejlesztési igénye mellett figyelembe veszik az oktatói értékelés eredményeit és az intézményi célokat támogató egyéni oktatói kompetenciák fejlesztésére irányuló képzési szükségleteket és igényeket.				



Baranya Vármegyei SZC Angster József Technikum, Szakképző Iskola és Szakiskola
minőségirányítási rendszere

Az éves beiskolázási tervben biztosítják az egyenletes továbbképzési terhelést, annak érdekében, hogy megvalósuljon az oktatók jogszabályban meghatározott négyévenként legalább hatvan óra továbbképzése.

A szakirányú oktatásban oktatott tantárgy oktatójának továbbképzése esetén a továbbképzés elsősorban vállalati környezetben vagy képzőközpontban történik, amelynek célja, hogy az oktatók új technológiákat, eljárásokat, anyagokat ismerjenek meg, piacképes szakmai tudást szerezzenek, új eljárásokat, módszereket ismerjenek meg és beépítsék azokat a szakképzési gyakorlatukba.

A továbbképzésben részt vevők rendszeresen tájékoztatják az érintetteket, köztük a szakirányú oktatásban részt vevő többi érintettet, a továbbképzéseken tapasztaltakról. Az intézmény értékeli a továbbképzések eredményességét, biztosítja a megszerzett tudás belső továbbadását.

Ennél a szempontnál azt kell megvizsgálni, hogy az intézmény hogyan alakítja ki és működteti az oktatók továbbképzési rendszerét, az intézmény mindenkori céljaival összhangban hogyan méri fel, értékeli az oktatók szakmai tudását és képességeit, és hogyan támogatja az oktatók képzettségének növelését, egyéni kompetencia-fejlesztését.

Vizsgálni kell azt is, hogyan készíti az intézmény a továbbképzési programot és az éves beiskolázási tervet, hogyan veszi ennél figyelembe az oktatók szakmai felkészültségének és szakmai munkájának értékeléséből adódó egyéni fejlesztési célokat. Vizsgálni kell továbbá, hogyan történik az intézményben a négyéves továbbképzési kötelezettség teljesítésének egyéni szintű tervezése, a továbbképzéseken szerzett tudás, tapasztalatok továbbadása.

Intézményi működési gyakorlat értékelése	Százalékos /%-os érték	
	Erősségek	
	Fejlesztendő területek	
Megjegyzés:		

Intézményvezetői önértékelés

Az önértékelési szempontokhoz kapcsolódó vezetői fókusz

Ennél a szempontnál azt kell megvizsgálni, hogy az intézményvezető milyen szempontok figyelembevételével alakítja ki és működteti az oktatók továbbképzési rendszerét és ebbe hogyan vonja be a vezetőtársait és az oktatói testületet. Vizsgálni kell azt is, hogy a továbbképzések kiválasztásával hogyan biztosítja az intézményvezető az intézményi célok és az oktatók egyéni szakmai fejlődési igényének/szakmai karriertervének az összhangját.

Vizsgálni kell továbbá, hogy a továbbképzéseken megszerzett tudás megosztását és annak az oktatói kör tanítási gyakorlatába történő beépülését az intézményvezető hogyan segíti elő, hogyan ösztönzi. Vizsgálni kell azt is, hogy az intézményvezető hogyan fejleszti vezetői kompetenciáit.

Az intézményvezetői önértékelés során alkalmazott partneri mérések önértékelési szempontokhoz tartozó kérdéseinek eredménye

Partneri mérések:	1. (2022. évi) partneri	2. (2024. évi) partneri
-------------------	-------------------------	-------------------------



Baranya Vármegyei SZC Angster József Technikum, Szakképző Iskola és Szakiskola
minőségirányítási rendszere

		mérés	mérés
oktatói kérdőív 19. kérdés Az intézményvezető a továbbképzési rendszerrel biztosítja az intézményi célok és az oktatók egyéni szakmai fejlődési igényének/szakmai karriertervének az összhangját.			
oktatói kérdőív 20. kérdés Az intézményvezető munkájában látható, hogy figyelmet fordít vezetői kompetenciáinak fejlesztésére.			
Az intézményvezetői önértékelés eredményei	Erősségek		
	Fejlesztendő területek		
Megjegyzés:			



Önértékelési terület	MEGVALÓSÍTÁS Az intézmény a releváns partnerekkel együttműködésben összeállított terveket a kitűzött célok elérése érdekében megvalósítja.			
Önértékelési szempont	M5 A tanulóközpontú intézmény szakmai programja lehetővé teszi a tanulók számára, hogy elérjék az elvárt tanulási eredményeket, valamint hogy aktívan részt vegyenek a tanulási folyamatban.			
Intézményi működési gyakorlat leírásának alátámasztását segítő kapcsolódó adatok, információk .				
Folyamatok:	Indikátorok:	Partneri mérések:	1. (2022. évi) partneri mérés	2. (2024. évi) partneri mérés
V1 Stratégiai tervezés	10. A végzett tanulók és a munkaadók elégedettsége a megszerzett képességekkel / kompetenciákkal	oktatói kérdőív 13. kérdés Az intézményben alkalmazzák azokat a módszereket, munkaformákat, amelyek hozzájárulnak az elvárt tanulási eredmények eléréséhez.		
SZK1 Szakmai-képzési tervezés	12. Sikeres szakmai vizsgát tett tanulók aránya, az összes, adott vizsgaidőszakban vizsgázók számához viszonyítva	oktatói kérdőív 14. kérdés Az intézmény biztosítja a tanulók számára az egyéni haladás lehetőségeit.		
SZK4 Módszertani kultúra és eszköztár működtetése, fejlesztése	17. Intézményi neveltségi mutatók	oktatói kérdőív 15. kérdés A szakmai program készítésébe, módosításába bevonják a duális képzőhelyeket, és a szakmai programban megjelennek a gazdaság helyi igényei.		
SZK5 Tanulás támogatása	18. Hátrányos helyzetű tanulók aránya a teljes tanulói létszámhoz viszonyítva	tanulói kérdőív 4. kérdés A tanulók igényeiknek megfelelően részt vehetnek fejlesztő órákon, védőnő, pszichológus, gyógypedagógus, gyógytestnevelő vagy egyéb előadók által tartott foglalkozásokon.		
SZK7 Mentálhigiéné és prevenció	19. Sajátos nevelési igényű tanulók aránya a teljes tanulói létszámhoz viszonyítva	tanulói kérdőív 5. kérdés Az iskola eredményesen segíti a tanulmányaikban lemaradó tanulókat.		
	20. Dobbantó programban tanulók aránya a teljes tanulói létszámhoz viszonyítva	tanulói kérdőív 6. kérdés Az iskola lehetőséget teremt a tehetség kibontakoztatására.		
	21. Műhelyiskolában részzakmát szerzők aránya a képzésben résztvevők összlétszámához viszonyítva	tanulói kérdőív 7. kérdés Az iskola lehetőséget biztosít a tanórán kívüli tevékenységekre (szakkör, szabadidős tevékenységek).		
		tanulói kérdőív 8. kérdés Az iskola nagy hangsúlyt fektet a vizsgákra (ágazati alapvizsgára, érettségi vizsgára, szakmai vizsgára) történő felkészítésre.		
		tanulói kérdőív 9. kérdés Az iskolában alkalmazzák a projektoktatást.		
		tanulói kérdőív 10. kérdés Az iskolában változatos módszereket alkalmaznak, mint pl. csoportmunka, számítógéppel végzendő feladatok, szemléltetés, magyarázat stb.		



		tanulói kérdőív 16. kérdés Az iskola nagy hangsúlyt fektet arra, hogy a tanulók digitális felkészültsége megfelelő legyen.		
		a végzeteket foglalkoztató gazdálkodó szervezetek 4. kérdés Az intézményben végzetek rendelkeznek a munkavégzéshez szükséges szakmai kompetenciákkal.	Specializált gép- és járműgyártás ágazat	
			Gépészet ágazat	
			Elektronika és elektrotechnika ágazat	
			Kreatív ágazat	
		a végzeteket foglalkoztató gazdálkodó szervezetek 5. kérdés Az intézményben végzetek rendelkeznek a munkavégzéshez szükséges általános munkavállalói kompetenciákkal (pl. pontos munkakezdés, problémamegoldó képesség, együttműködésre való készség, alkalmazkodó készség, kreativitás, innovációs képesség).	Specializált gép- és járműgyártás ágazat	
			Gépészet ágazat	
			Elektronika és elektrotechnika ágazat	
			Kreatív ágazat	
Az önértékelési szempontokhoz kapcsolódó elvárás		Intézményi működési gyakorlat leírása		
<p>Az intézmény a közismereti kerettantervek, a képzési és kimeneti követelmények és a programtervek alapján, a helyi igények figyelembevételével kialakítja a szakmai programját, amely tartalmazza az oktatás-képzés folyamatában alkalmazott oktatási, nevelési, pedagógiai stratégiákat, a tanulási eredmény alapú megközelítést, a kimeneti követelmények által vezérelt tartalom szabályozást, továbbá a képzésben alkalmazott korszerű szakképzési releváns módszereket, munkaformákat, kiemelten a projekt módszert.</p> <p>A képzési és kimeneti követelmények alapján az intézmény képzési programja egyértelműen meghatározza az elvárt tanulási eredményeket, amelyek eléréséhez az intézmény olyan módszereket alkalmaz, amelyek a tanulókat aktív tevékenységre, a tanulási folyamatban való aktív részvételre ösztönzik (pl. projektoktatás).</p> <p>Az intézmény szakmai programja tartalmazza az egyéni tanulói képzési igényeknek való megfelelés módjait, az egyéni tanulási utak lehetőségeit, az előzetes tudás beszámításának szabályait, valamint a hátrányokkal küzdő (SNI, BTMN, HH, HHH) tanulók részére ajánlott sajátos nevelési,</p>				



oktatási eljárásokat. Az intézmény a szakmai programot rendszeresen felülvizsgálja és az értékelés alapján fejleszti azt.			
<i>Ennél a szempontnál azt kell megvizsgálni, hogy az intézmény szakmai programjában megjelennek-e és hogyan a jogszabályban előírt tartalmak, hogyan alkalmazzák azokat, milyen módszereket, munkaformákat, alkalmaznak az elvárt tanulási eredmények elérése érdekében, illetve azt, hogy az intézmény hogyan biztosítja a tanulók számára az egyéni haladás lehetőségeit. Vizsgálni kell továbbá, hogyan történik a szakmai program felülvizsgálata, hogyan vonják be ebbe a duális képzőhelyeket, és a felülvizsgálat során hogyan jelennek meg a szakmai programban a gazdaság helyi igényei.</i>			
Intézményi működési gyakorlat értékelése	Százalékos /%-os érték		
	Erősségek		
	Fejlesztendő területek		
Megjegyzés:			
Intézményvezetői önértékelés			
Az önértékelési szempontoz kapcsolódó vezetői fókusz			
<i>Ennél a szempontnál azt kell megvizsgálni, hogy az intézményvezető hogyan biztosítja azt, hogy az intézmény szakmai programjában megjelenjenek azok a stratégiák, alkalmazandó módszerek, munkaformák, amelyek a tanulók aktív közreműködésére építenek és elősegítik az elvárt tanulási eredmények elérését, kiemelt figyelmet fordítva az egyéni haladás és az egyéni tanulási utak kialakításának lehetőségére. Vizsgálni kell azt is, hogy a szakmai program ezen elemeinek megvalósulása érdekében az intézményvezető hogyan szervezi és irányítja az intézmény oktatási-nevelési-képzési tevékenységét.</i>			
Az intézményvezetői önértékelés során alkalmazott partneri mérések önértékelési szempontoz tartozó kérdéseinek eredménye			
Partneri mérések:		1. (2022. évi) partneri mérés	2. (2024. évi) partneri mérés
oktatói kérdőív 21. kérdés Az intézményvezető úgy szervezi és irányítja a módszertani fejlesztést, hogy biztosítva legyenek azok az alkalmazandó módszerek, munkaformák, amelyek a tanulók aktív közreműködésére építenek és elősegítik az elvárt tanulási eredmények elérését, kiemelt figyelmet fordítva az egyéni haladás és az egyéni tanulási utak kialakításának lehetőségére.			
Az intézményvezetői önértékelés eredményei	Erősségek		
	Fejlesztendő területek		
Megjegyzés:			



**Baranya Vármegyei SZC Angster József Technikum, Szakképző Iskola és Szakiskola
minőségirányítási rendszere**



Önértékelési terület	MEGVALÓSÍTÁS Az intézmény a releváns partnerekkel együttműködésben összeállított terveket a kitűzött célok elérése érdekében megvalósítja.			
Önértékelési szempont	M6 Az intézmény érvényes, pontos és megbízható módszereket alkalmaz a tanulók tanulási eredményeinek az értékelésére.			
Intézményi működési gyakorlat leírásának alátámasztását segítő kapcsolódó adatok, információk .				
Folyamatok:	Indikátorok:	Partneri mérések:	1. (2022. évi) partneri mérés	2. (2024. évi) partneri mérés
SZK3 Oktatók szakmai-képzési együttműködése	7. NSZFH mérések eredményei	tanulói kérdőív 8. kérdés Az iskola nagy hangsúlyt fektet a vizsgákra (ágazati alapvizsgára, érettségi vizsgára, szakmai vizsgára) történő felkészítésre.		
SZK4 Módszertani kultúra és eszköztár működtetése, fejlesztése	6. Országos kompetenciamérés eredményei	tanulói kérdőív 9. kérdés Az iskolában alkalmazzák a projektoktatást.		
SZK6 A tanulók mérése és értékelése	11. Vizsgaeredmények	tanulói kérdőív 10. kérdés Az iskolában változatos módszereket alkalmaznak, mint pl. csoportmunka, számítógéppel végzendő feladatok, szemléltetés, magyarázat stb.		
T3 Panaszkezelés	12. Sikeres szakmai vizsgát tett tanulók aránya, az összes, adott vizsgaidőszakban vizsgázók számához viszonyítva	tanulói kérdőív 12. kérdés Az iskola egyértelműen meghatározza a tanulók értékelésének a módszereit, az értékelés eljárásrendjét, amelyeket megismertetnek a tanulókkal.		
		tanulói kérdőív 13. kérdés Az oktatók azonos elvek mentén kialakított értékelési módszereket, eljárásokat alkalmaznak.		
		szülői kérdőív 4. kérdés Az iskola eredményesen segíti a tanulóikban lemaradó tanulókat.		
		szülői kérdőív 5. kérdés Az iskola lehetőséget teremt a tehetség kibontakoztatására.		
		szülői kérdőív 6. kérdés Az iskola lehetőséget biztosít a tanórán kívüli tevékenységekre (szakkör, szabadidős tevékenységek).		
		szülői kérdőív 7. kérdés Az iskolában kiemelt oktatási cél a tanulók digitális tudásának fejlesztése.		
		szülői kérdőív 9. kérdés A tanulók igényeiknek megfelelően részt vehetnek fejlesztő		



**Baranya Vármegyei SZC Angster József Technikum, Szakképző Iskola és Szakiskola
minőségirányítási rendszere**

		órákon, védőnő, pszichológus, gyógypedagógus, gyógytestnevelő vagy egyéb előadók által tartott foglalkozásokon.		
		szülői kérdőív 11. kérdés Az oktatók egyértelműen meghatározzák a tanulók értékelésének a módszereit, az értékelés eljárásrendjét, amelyet megismertetnek a tanulókkal.		
		szülői kérdőív 12. kérdés Az oktatók azonos elvek mentén kialakított értékelési módszereket, eljárásokat alkalmaznak.		
		szülői kérdőív 13. kérdés A tanulók munkájának ellenőrzése rendszeres.		
		szülői kérdőív 14. kérdés A szülők rendszeresen visszajelzést kapnak gyermekük előrehaladásáról.		
		oktatói kérdőív 16. kérdés Az intézmény a duális képzőhelyek bevonásával egyértelműen meghatározza a tanulók értékelésének a módszereit, az értékelés eljárásrendjét, és az elvárásokat megismertetik a tanulókkal.		
		oktatói kérdőív 17. kérdés Az intézményben alkalmazzák a szakmai programban meghatározott és leírt értékelési módszereket, eljárásokat.		
		duális képzőhelyek 7. kérdés Az intézmény együttműködik a duális képzőhellyel a tanulói értékelési rendszer kialakításában és a tanulók közös értékelésében.	Specializált gép- és járműgyártás ágazat	
	Gépészet ágazat			
	Elektronika és elektrotechnika ágazat			
	Kreatív ágazat			
Az önértékelési szempontokhoz kapcsolódó elvárás		Intézményi működési gyakorlat leírása		
Az intézmény szakmai programja tartalmazza az oktatás-nevelés-képzés folyamatában alkalmazott értékelési eljárásokat, a tanulmányok alatti vizsgák részeit, annak követelményrendszerét, és egyértelműen leírja a továbbhaladás minimum-követelményeit. A gyakorlatban működtetett értékelési eljárásokban érvényesül a kimenet-szabályozás, a tanulási eredmény alapú megközelítés és a vizsgáztatás során is alkalmazandó portfólió módszere. A képzési programban a duális képzőhelyekkel egyeztetve meghatározzák az értékelés módszereit, eljárásrendjét, szabályait, amelyekkel pontosan és megbízhatóan tudják a képzőhelyekkel közösen értékelni a				



tanulók elért tanulási eredményeit. Az értékelés módszereit, eljárásrendjét, szabályait a tanulókkal ismertetik.			
<i>Ennél a szempontnál azt kell megvizsgálni, hogy az intézmény egyértelműen meghatározza-e és hogyan a tanulók értékelésének a módszereit, kiemelten az egyének tanulási eredményeinek az értékelésére alkalmas módszereket, az értékelés eljárásrendjét, kialakításuk során hogyan vonja be a duális képzőhelyeket, és az elvárásokat hogyan ismertetik meg a tanulókkal. Vizsgálni kell azt is, hogy az intézményben hogyan alkalmazzák a szakmai programban meghatározott és leírt értékelési módszereket, eljárásokat.</i>			
Intézményi működési gyakorlat értékelése	Százalékos /%-os érték		
	Erősségek		
	Fejlesztendő területek		
Megjegyzés:			
Intézményvezetői önértékelés			
Az önértékelési szempontokhoz kapcsolódó vezetői fókusz			
<i>Ennél a szempontnál azt kell megvizsgálni, hogy az intézményvezető hogyan biztosítja a tanulók tanulási eredményeinek értékelésére vonatkozó érvényes, pontos és megbízható módszerek, eljárásrendek kialakítását és dokumentálását az oktatók és a duális partnerek együttműködése mellett. Vizsgálni kell továbbá, hogy az intézményvezető hogyan gondoskodik a kialakított és a szakmai programban rögzített értékelési módszerek, eljárások nyilvánosságáról és megvalósulásáról az intézmény napi gyakorlatában.</i>			
Az intézményvezetői önértékelés során alkalmazott partneri mérések önértékelési szempontokhoz tartozó kérdéseinek eredménye			
Partneri mérések:		1. (2022. évi) partneri mérés	2. (2024. évi) partneri mérés
oktatói kérdőív 22. kérdés Az intézményvezető biztosítja, hogy az oktatók és a duális partnerek megismerjék és alkalmazzák a tanulók tanulási eredményeinek értékelésére vonatkozó szabályokat.			
duális képzőhelyek 14. kérdés Az intézményvezető biztosítja a tanulók tanulási eredményeinek értékelésére vonatkozó érvényes, pontos és megbízható módszerek, eljárásrendek kialakítását és dokumentálását az oktatók és a duális képzőhelyek együttműködése mellett.	Specializált gép- és járműgyártás ágazat		
	Gépészet ágazat		
	Elektronika és elektrotechnika ágazat		
	Kreatív ágazat		



**Baranya Vármegyei SZC Angster József Technikum, Szakképző Iskola és Szakiskola
minőségirányítási rendszere**

	Erősségek	
Az intézményvezetői önértékelés eredményei	Fejlesztendő területek	
Megjegyzés:		



Önértékelési terület	MEGVALÓSÍTÁS Az intézmény a releváns partnerekkel együttműködésben összeállított terveket a kitűzött célok elérése érdekében megvalósítja.			
Önértékelési szempont	M7 Az intézmény a digitális technológiák és az online tanulási eszközök használatával ösztönzi az innovációt a tanítási és tanulási tartalmak és módszerek terén, az iskolában és a duális képzőhelyen egyaránt.			
Intézményi működési gyakorlat leírásának alátámasztását segítő kapcsolódó adatok, információk .				
Folyamatok:	Indikátorok:	Partneri mérések:	1. (2022. évi) partneri mérés	2. (2024. évi) partneri mérés
SZK1 Szakmai-képzési tervezés	8. Szakmai, közismereti, kulturális és sporteredmények	oktatói kérdőív 18. kérdés Az intézmény rendelkezik digitális oktatási stratégiával, illetve biztosítja a digitális oktatás feltételrendszerét a digitális tartalom, az oktatói tudás és az infrastruktúra területén.		
SZK4 Módszertani kultúra és eszköztár működtetése, fejlesztése	10. A végzett tanulók és a munkaadók elégedettsége a megszerzett képességekkel / kompetenciákkal	oktatói kérdőív 19. kérdés A duális képzőhelyeket bevonják a termelésben és a szolgáltatásban alkalmazott korszerű digitális eszközök, szoftverek megismertetésébe.		
T1 Gazdasági erőforrások biztosítása, beszerzési tevékenység működtetése	11. Vizsgaeredmények	oktatói kérdőív 20. kérdés Az oktatókat ösztönzik a digitális tananyagok fejlesztésére, a digitális tartalmak, módszerek és eszközök használatára.		
T4 Pályázati rendszer működtetése	14. Intézményi elismerések	oktatói kérdőív 29. kérdés Az iskola biztosítja a digitális hozzáférést az oktatók és a tanulók részére, korszerű digitális módszereket alkalmaznak az iskolai és az otthoni tanulásban.		
T6 Infrastrukturális (épület, eszköz, felszerelés) fejlesztések tervezése	24. A szakképző intézmény nyertes pályázatainak száma és az elnyert összegek	oktatói kérdőív 30. kérdés Az intézmény ösztönzi az oktatókat az oktatást segítő digitális tartalmak létrehozására, virtuális tanulási környezet alkalmazására.		
T7 Megfelelő, biztonságos munkakörnyezet biztosítása		tanulói kérdőív 10. kérdés Az iskolában változatos módszereket alkalmaznak, mint pl. csoportmunka, számítógéppel végzendő feladatok, szemléltetés, magyarázat stb.		
		tanulói kérdőív 14. kérdés Az iskola biztosítja a digitális oktatás feltételrendszerét a digitális tartalom, az oktatói tudás és az eszközpark területén.		
		tanulói kérdőív 15. kérdés A vállalkozások (kiemelten azok, ahol a tanulók munkaszerződéssel tanulnak) az iskolában vagy a vállalkozásnál bemutatják a legmodernebb eszközöket, technológiákat, digitális eszközöket, szoftvereket.		



		tanulói kérdőív 16. kérdés Az iskola nagy hangsúlyt fektet arra, hogy a tanulók digitális felkészültsége megfelelő legyen.		
Az önértékelési szemponthoz kapcsolódó elvárás		Intézményi működési gyakorlat leírása		
<p>Az intézmény biztosítja a digitális oktatás feltételrendszerét a digitális tartalom, az oktatói tudás és az infrastruktúra területén.</p> <p>Az intézmény szakmai programjában és azon belül kiemelten a képzési programban megjelennek az ágazati alap- és a szakmai vizsgák sikeres teljesítéséhez szükséges, gyakorlatban alkalmazható digitális tudástartalmak.</p> <p>Az intézményben az alapvető informatikai felszereltség mellett a duális képzőhelyek bevonásával a képzésben megjelennek az adott ágazatban jellemző digitális hardverek és szoftverek, a termelésben és a szolgáltatásban alkalmazott legkorszerűbb megoldások és eszközök.</p> <p>Az intézmény ösztönzi és támogatja a digitális tananyagtartalmak fejlesztését és használatát az oktatók körében és a duális képzőhelyeken egyaránt.</p> <p>A digitális technológiák és az online tanulási eszközök használatát az oktatói értékelésben is értékelik, figyelembe veszik a fejlesztési irányok meghatározásánál, a továbbképzési lehetőségek biztosításánál.</p> <p><i>Ennél a szempontnál azt kell megvizsgálni, hogy az intézmény rendelkezik-e digitális oktatási stratégiával, illetve hogyan biztosítja az intézmény a digitális oktatás feltételrendszerét: a digitális tartalom, az oktatói tudás és az infrastruktúra területén.</i></p> <p><i>Vizsgálni kell azt is, hogy a duális képzőhelyeket hogyan vonják be a termelésben és a szolgáltatásban alkalmazott korszerű digitális eszközök, szoftverek intézményi megismertetésébe, valamint hogy az oktatókat hogyan ösztönzik a digitális tananyagok fejlesztésére, a digitális tartalmak, módszerek és eszközök használatára.</i></p>				
Intézményi működési gyakorlat értékelése	Százalékos /%-os érték			
	Erősségek			
	Fejlesztendő területek			
Megjegyzés:				
Intézményvezetői önértékelés				
Az önértékelési szemponthoz kapcsolódó vezetői fókusz				
<p><i>Ennél a szempontnál azt kell megvizsgálni, hogy az intézményvezető milyen mértékű elkötelezettséget mutat az intézmény tervszerű digitális fejlesztése iránt, hogyan biztosítja a szükséges személyi és tárgyi erőforrásokat a digitális oktatás feltételeinek megteremtése és fenntartása érdekében, hogyan szervezi és irányítja a digitális innováció folyamatát.</i></p> <p><i>Vizsgálni kell azt is, hogy az intézményvezető hogyan biztosítja az egyes duális képzőhelyek digitalizációval kapcsolatos igényeinek a megjelenését a szakmai oktatás folyamatában (például a képzőhelyen alkalmazott szoftverek felhasználói szintű ismerete).</i></p> <p><i>Vizsgálni kell továbbá, hogy az intézményvezető hogyan támogatja az oktatók digitális tananyagfejlesztési tevékenységét és hogyan ösztönzi őket, hogy a mindennapi oktatási gyakorlatukba beépítsék a</i></p>				



**Baranya Vármegyei SZC Angster József Technikum, Szakképző Iskola és Szakiskola
minőségirányítási rendszere**

digitális tartalmak, módszerek és eszközök használatát.

Ennél a szempontnál azt is vizsgálni kell, hogy az intézményvezető kommunikációjában, információközlésében megjelenő digitális eszközhasználat, eljárás, hogyan ösztönzi a releváns partnerek digitális eszközhasználatát.

Az intézményvezetői önértékelés során alkalmazott partneri mérések önértékelési szemponthoz tartozó kérdéseinek eredménye

Partneri mérések:		1. (2022. évi) partneri mérés	2. (2024. évi) partneri mérés
oktatói kérdőív 23. kérdés Az intézményvezető megfelelő feltételek biztosításával támogatja a digitális tartalmak, módszerek és eszközök használatát az oktatási folyamatban.			
oktatói kérdőív 24. kérdés Az intézményvezető a belső és külső kommunikációjában, információközlésében alkalmazza a digitális eszközöket.			
	Erősségek		
Az intézményvezetői önértékelés eredményei	Fejlesztendő területek		
Megjegyzés:			



Önértékelési terület	ÉRTÉKELÉS Az intézményben az eredményeket és a folyamatokat rendszeresen ellenőrzik, értékelik, és ezt mérésekkel támasztják alá.			
Önértékelési szempont	É1 Az intézmény minőségirányítási tevékenysége keretében rendszeres önértékelést végez.			
Intézményi működési gyakorlat leírásának alátámasztását segítő kapcsolódó adatok, információk .				
Folyamatok:	Indikátorok:	Partneri mérések:	1. (2022. évi) partneri mérés	2. (2024. évi) partneri mérés
V4 Intézményi önértékelés	-----	oktatói kérdőív 21. kérdés Az önértékelés fontos szerepet tölt be az intézmény minőségirányítási és minőségfejlesztési rendszerében.		
V7 Partnerek azonosítása, a partnerek igényeinek és elégedettségének mérése				
V8 Kommunikáció a partnerekkel				



Az önértékelési szemponthoz kapcsolódó elvárás		Intézményi működési gyakorlat leírása	
<p>A szakképzési jogszabályok alapján az intézmény minőségirányítási rendszere önértékelésre épül. Az intézmény szabályozza, ezen belül meghatározza az önértékelés szervezeti kereteit, az eljárásrendet és működteti önértékelési rendszerét, indikátorokat és mérőeszközöket alkalmaz.</p> <p>Az intézmény rendszeres mérés és adatgyűjtés mellett legalább kétévenként átfogó önértékelést végez. Az önértékelés magában foglalja az adatok gyűjtését és fel-használását, és eljárásokat tartalmaz a belső és a külső partnerek bevonására.</p> <p>Az önértékelés során az intézmény erősségeket és fejlesztendő területeket határoz meg.</p> <p>Ennél a szempontnál azt kell megvizsgálni, hogy az önértékelés milyen szerepet tölt be az intézmény minőségirányítási és minőségfejlesztési rendszerében. Vizsgálni kell továbbá, hogy az intézmény hogyan végzi az önértékelést a jelen Önértékelési Kézikönyvben meghatározott eljárásrend alapján, valamint hogy az intézményi szabályozás és a működési gyakorlat mennyire van összhangban egymással.</p>			
Intézményi működési gyakorlat értékelése	Százalékos /%-os érték		
	Erősségek		
	Fejlesztendő területek		
Megjegyzés:			
Intézményvezetői önértékelés			
Az önértékelési szemponthoz kapcsolódó vezetői fókusz			
<p>Ennél a szempontnál azt kell megvizsgálni, hogy az intézmény vezetője milyen módon vesz részt személyesen az intézmény önértékelési rendszerének a kialakításában és működtetésében, milyen feladatokat vállal az önértékelésben, hogyan irányítja és szervezi a munkát, hogyan vonja be a belső és a külső partnereket, az önértékelés eredményeit hogyan mutatja be a partnerek számára, hogyan biztosítja a megfelelő erőforrásokat az önértékeléshez.</p>			
Az intézményvezetői önértékelés során alkalmazott partneri mérések önértékelési szemponthoz tartozó kérdéseinek eredménye			
Partneri mérések:		1. (2022. évi) partneri mérés	2. (2024. évi) partneri mérés
		-	
Az intézményvezetői önértékelés eredményei	Erősségek		
	Fejlesztendő területek		
Megjegyzés:			



Baranya Vármegyei SZC Angster József Technikum, Szakképző Iskola és Szakiskola
minőségirányítási rendszere

Önértékelési terület	ÉRTÉKELÉS Az intézményben az eredményeket és a folyamatokat rendszeresen ellenőrzik, értékelik, és ezt mérésekkel támasztják alá.			
Önértékelési szempont	É2 Az intézmény az önértékelés keretében méri és értékeli a stratégiai és a minőségcélok megvalósulását, a szakképzési indikátorokat, a partnerek igényét és elégedettségét, a szabályozott folyamatok eredményességét, a cselekvési terv végrehajtásának eredményességét, az oktatói értékelési rendszer működtetését és eredményességét.			
Intézményi működési gyakorlat leírásának alátámasztását segítő kapcsolódó adatok, információk .				
Folyamatok:	Indikátorok:	Partneri mérések:	1. (2022. évi) partneri mérés	2. (2024. évi) partneri mérés
V4 Intézményi önértékelés	1. Tanulólétszám	oktatói kérdőív 22. kérdés Az oktatók értékelési rendszerének szabályozása, működtetése és eredményei támogatják az intézményi célok elérését.		
V7 Partnerek azonosítása, a partnerek igényeinek és elégedettségének mérése	4. A szakképző intézményben szakképzési munkaszerződéssel rendelkezők aránya az intézmény szakirányú oktatásában résztvevő tanulók összlétszámához viszonyítva			
V8 Kommunikáció a partnerekkel	5. A szakmai oktatásban felnőttképzési jogviszonnyal résztvevők aránya az intézmény teljes tanulói létszámához viszonyítva			
V9 Információáramlás	9. Elhelyezkedési mutató			
	10. A végzett tanulók és a munkaadók elégedettsége a megszerzett képességekkel / kompetenciákkal			
Az önértékelési szempontokhoz kapcsolódó elvárás		Intézményi működési gyakorlat leírása		



Az intézmény évente gyűjti a szakképzési indikátorokat, vizsgálja azok trendjét, az önértékelés során vizsgálja a célkitűzések teljesülését, a tanév végi beszámoló megállapításait, az előző értékelések során elkészített cselekvési tervek megvalósulását és eredményességét.

Az intézmény a jelen Önértékelési Kézikönyvben meghatározott folyamatmodell alapján szabályozza és működteti az intézményi folyamatokat a vezetési-irányítási, a szakmai-képzési, a támogató és erőforrás folyamat-területeken. A folyamatokhoz kapcsolt indikátorokkal, a szabályozás és a működési gyakorlat összhangjának a vizsgálatával rendszeresen méri és értékeli az intézményi folyamatok működésének eredményességét.

Az intézmény az önértékelés keretében a kétéves önértékelési ciklusonként legalább egyszer méri a szakképzési alapfeladat-ellátás partnereinek (tanulók, szülők, munkatársak, duális képzőhelyek, a végzett tanulókat alkalmazó gazdálkodó szervezetek) igényét és elégedettségét.

Az önértékelés során az intézmény értékeli az oktatói értékelés helyi szabályozását, működtetését és eredményességét.

A stratégiai és a minőségcélok megvalósulásának, a szakképzési indikátoroknak, a partneri mérések eredményeinek, a szabályozott folyamatok, a cselekvési terv, az oktatói értékelési rendszer eredményességének az önértékelése során az intézmény erősségeket és fejlesztendő területeket határoz meg.

Ennél a szempontnál azt kell megvizsgálni, hogy az önértékelés során a stratégiai és a minőségcélok megvalósulásának, a szakképzési indikátoroknak, a partnerek elégedettségének, a szabályozott folyamatok, a cselekvési terv, az oktatói értékelési rendszer eredményességének a mérése és értékelése megtörténik-e, és hogyan.

Vizsgálni kell továbbá, hogy az intézmény releváns indikátorokat és partneri méréseket alkalmaz-e a fenti területek értékelése során, és hogy az értékelés eredménye koherens-e az intézményi célokkal.

A szempont vizsgálata során ki kell térni arra is, hogy az oktatók értékelési rendszerének szabályozása, működtetése és eredményei hogyan támogatják az intézményi célok elérését.

Intézményi működési gyakorlat értékelése	Százalékos /%-os érték	
	Erősségek	
	Fejlesztendő területek	
Megjegyzés:		

Intézményvezetői önértékelés

Az önértékelési szemponthoz kapcsolódó vezetői fókusz

Ennél a szempontnál azt kell megvizsgálni, hogy az intézmény vezetője milyen személyes szerepet vállal az intézményi önértékelés folyamatában, hogyan vesz részt a célok megvalósulásának, valamint az indikátorok és egyéb mérési eredmények, a szabályozott folyamatok és cselekvési tervek eredményességének az



értékelésében.

Vizsgálni kell azt is, hogy az intézmény vezetője hogyan vesz részt az oktatói értékelés rendszerének kialakításában, szabályozásában, működtetésében, hogyan irányítja és szervezi az oktatói értékelést, személyesen milyen értékelési feladatokat végez.

Vizsgálni kell továbbá, hogy az oktatók értékelésének szabályozása és a működtetés gyakorlata biztosítja-e a folyamatos szakmai teljesítményt megítélni képes vezetői értékelést.

Az intézményvezetői önértékelés során alkalmazott partneri mérések önértékelési szempontokhoz tartozó kérdéseinek eredménye

		1. (2022. évi) partneri mérés	2. (2024. évi) partneri mérés
Partneri mérések:			
oktatói kérdőív 32. kérdés Az intézményvezető az oktatók értékelésének végrehajtása során biztosítja az átláthatóságot és az objektivitást.			
oktatói kérdőív 33. kérdés Az intézményvezető oktatókra vonatkozó értékelése szakszerű, fejlesztő hatású.			
oktatói kérdőív 34. kérdés Az intézményvezető az oktatói értékelésbe bevonja vezető munkatársait.			
oktatói kérdőív 35. kérdés Az intézmény vezetője többféle értékelési módszer (óra/foglalkozáslátogatás, dokumentumelemzés, megfigyelés) alkalmazásával törekszik az oktatók tevékenységének átfogó értékelésére.			
oktatói kérdőív 36. kérdés Az intézményvezető biztosítja a megfelelő erőforrásokat az oktatók cselekvési terveinek megvalósításához. A cselekvési tervekben megfogalmazott feladatok megvalósítását támogatja és nyomon követi.			
Az intézményvezetői önértékelés eredményei	Erősségek		
	Fejlesztendő területek		
Megjegyzés:			



Önértékelési terület	ÉRTÉKELÉS			
Önértékelési szempont	Az intézményben az eredményeket és a folyamatokat rendszeresen ellenőrzik, értékelik, és ezt mérésekkel támasztják alá.			
Önértékelési szempont	É3 Az intézmény önértékelése kiterjed az intézmény digitális felkészültségének és környezeti fenntarthatóságának a felmérésére és értékelésére is.			
Intézményi működési gyakorlat leírásának alátámasztását segítő kapcsolódó adatok, információk .				
Folyamatok:	Indikátorok:	Partneri mérések:	1. (2022. évi) partneri mérés	2. (2024. évi) partneri mérés
V1 Stratégiai tervezés	8. Szakmai, közismereti, kulturális és sporteredmények	oktatói kérdőív 23. kérdés Az intézmény partneri méréseket alkalmaz a környezeti fenntarthatóságának az értékelése során, és az értékelés eredménye koherens az intézményi célokkal.		
V4 Intézményi önértékelés	10. A végzett tanulók és a munkaadók elégedettsége a megszerzett képességekkel / kompetenciákkal	oktatói kérdőív 28. kérdés A fenntartható, környezettudatos gondolkodás a képzési tartalmakban, tanulói programokban előtérbe került.		
V7 Partnerek azonosítása, a partnerek igényeinek és elégedettségének mérése	11. Vizsgaeredmények	oktatói kérdőív 29. kérdés Az iskola biztosítja a digitális hozzáférést az oktatók és a tanulók részére, korszerű digitális módszereket alkalmaznak az iskolai és az otthoni tanulásban.		
T6 Infrastrukturális (épület, eszköz, felszerelés) fejlesztések tervezése	24. A szakképző intézmény nyertes pályázatainak száma és az elnyert összegek	oktatói kérdőív 30. kérdés Az intézmény ösztönzi az oktatókat az oktatást segítő digitális tartalmak létrehozására, virtuális tanulási környezet alkalmazására.		
T7 Megfelelő, biztonságos munkakörnyezet biztosítása		tanulói kérdőív 14. kérdés Az iskola biztosítja a digitális oktatás feltételrendszerét a digitális tartalom, az oktatói tudás és az eszközpark területén.		
		tanulói kérdőív 16. kérdés Az iskola nagy hangsúlyt fektet arra, hogy a tanulók digitális felkészültsége megfelelő legyen.		
		tanulói kérdőív 17. kérdés Az iskola a szakmai órákon nagy hangsúlyt fektet a környezeti fenntarthatóságra, és erre ösztönzi a tanulókat is, illetve nagy figyelmet fordít arra, hogy a tanulók tudása fejlődjön a fenntarthatóság terén.		
		tanulói kérdőív 18. kérdés Az iskola az energiatakarékosságot és a környezettudatosságot érvényesíti minden területen (pl. hulladékminimalizálás, szelektív hulladékgyűjtés, modern világítás, zöld növények, szellőzés, energiatakarékosság, az anyagok újrahasznosítható papírra való nyomtatása, stb.).		



Baranya Vármegyei SZC Angster József Technikum, Szakképző Iskola és Szakiskola
minőségirányítási rendszere

		szülői kérdőív 8. kérdés Az iskola hangsúlyt fektet a tanulók környezet- és egészségtudatos nevelésére.		
		szülői kérdőív 15. kérdés Az iskola az energiatakarékosságot és a környezettudatosságot érvényesíti minden területen (pl. hulladékminimalizálás, szelektív hulladékgyűjtés, modern világítás, zöld növények, szellőzés, energiatakarékosság, az anyagok újrahasznosítható papírra való nyomtatása stb.).		
Az önértékelési szempontoz kapcsolódó elvárás		Intézményi működési gyakorlat leírása		
Az intézmény méri és értékeli a digitális felkészültséget a vezetők, a munkatársak és a tanulók körében. A digitális felkészültség értékeléséhez felhasználja az indikátorokat, a partneri mérési eredményeket, vizsgálja az alkalmazott digitális stratégiát, módszertant, az intézmény infrastrukturális feltételrendszerét. Az intézmény a környezeti fenntarthatóság értékelése érdekében vizsgálja a fenntartható fejlődés követelményeinek, a környezet-tudatosságnak, a környezetvédelmi szempontoknak és intézkedéseknek a megjelenését az oktatás és képzés, és az intézményi működés területén. Az intézmény a digitális felkészültségének és a környezeti fenntarthatóságának az önértékelése során erősségeket és fejlesztendő területeket határoz meg. <i>Ennél a szempontnál azt kell megvizsgálni, hogy az önértékelés során az intézmény digitális felkészültségének és környezeti fenntarthatóságának a mérése és értékelése megtörténike, és hogyan.</i> <i>Vizsgálni kell továbbá, hogy az intézmény releváns indikátorokat és partneri méréseket alkalmaz-e a digitális felkészültségének és a környezeti fenntarthatóságának az értékelése során, és hogy az értékelés eredménye koherens-e az intézményi célokkal.</i>				
Intézményi működési gyakorlat értékelése	Százalékos /%-os érték			
	Erősségek			
	Fejlesztendő területek			
Megjegyzés:				
Intézményvezetői önértékelés				
Az önértékelési szempontoz kapcsolódó vezetői fókusz				
<i>Ennél a szempontnál azt kell megvizsgálni, hogy az intézményvezető vezetési programjában és vezetői gyakorlatában hogyan jelenik meg az elkötelezettsége a digitalizáció és a környezeti fenntarthatóság iránt. Rendszeresen értékeli-e az intézmény digitális felkészültségét és a környezeti fenntarthatóság szempontjából az intézmény működését, kiterjesztve mindezt az infrastrukturális feltételek és a szükséges munkatársi kompetenciák felmérésére és értékelésére is.</i> <i>Vizsgálni kell továbbá, hogy az oktatók értékelése során méri és értékeli-e és hogyan a digitális felkészültségüket, a digitális oktatási módszerek alkalmazását, a tanulók digitális kompetenciáit, továbbá a</i>				



környezeti fenntarthatóság alapelveinek a megjelenését a tanítási-tanulási tevékenységben.

Az intézményvezetői önértékelés során alkalmazott partneri mérések önértékelési szempontokhoz tartozó kérdéseinek eredménye

Partneri mérések:

	1. (2022. évi) partneri mérés	2. (2024. évi) partneri mérés
--	-------------------------------------	-------------------------------------

oktatói kérdőív 25. kérdés

Az intézményvezető az oktatók értékelése során méri és értékeli a digitális felkészültségüket, a digitális oktatási módszerek alkalmazását.

--	--	--

oktatói kérdőív 26. kérdés

Az intézményvezető az oktatók értékelése során méri és értékeli a környezeti fenntarthatóság alapelveinek a megjelenését a tanítási-tanulási tevékenységekben.

--	--	--

Az intézményvezetői önértékelés
eredményei

Erősségek

Fejlesztendő területek

Megjegyzés:



Önértékelési terület	ÉRTÉKELÉS Az intézményben az eredményeket és a folyamatokat rendszeresen ellenőrzik, értékelik, és ezt mérésekkel támasztják alá.			
Önértékelési szempont	É4 Az intézményben a stratégiai célok elérése érdekében korai jelzőrendszer működik.			
Intézményi működési gyakorlat leírásának alátámasztását segítő kapcsolódó adatok, információk .				
Folyamatok:	Indikátorok:	Partneri mérések:	1. (2022. évi) partneri mérés	2. (2024. évi) partneri mérés
V1 Stratégiai tervezés	2. A szakképző intézmény 9. évfolyamára jelentkezők és felvettek száma és aránya	oktatói kérdőív 13. kérdés Az intézményben alkalmazzák azokat a módszereket, munkaformákat, amelyek hozzájárulnak az elvárt tanulási eredmények eléréséhez.		
V2 Tanévi tervezés	4. A szakképző intézményben szakképzési munkaszerződéssel rendelkezők aránya az intézmény szakirányú oktatásában résztvevő tanulók összlétszámához viszonyítva	oktatói kérdőív 14. kérdés Az intézmény biztosítja a tanulók számára az egyéni haladás lehetőségeit.		
SZK5 Tanulás támogatása	5. A szakmai oktatásban felnőttképzési jogviszonnyal résztvevők aránya az intézmény teljes tanulói létszámához viszonyítva	tanulói kérdőív 4. kérdés A tanulók igényeiknek megfelelően részt vehetnek fejlesztő órákon, védőnő, pszichológus, gyógypedagógus, gyógytestnevelő vagy egyéb előadók által tartott foglalkozásokon.		
SZK7 Mentálhigiéné és prevenció	15. Intézményi lemorzsolódási mutató	tanulói kérdőív 5. kérdés Az iskola eredményesen segíti a tanulmányaikban lemaradó tanulókat.		
T2 Intézményi adminisztráció, KRÉTA rendszer kezelése				
Az önértékelési szempontokhoz kapcsolódó elvárás		Intézményi működési gyakorlat leírása		
Az intézmény a korai iskolaelhagyás megelőzése érdekében folyamatosan gyűjti a releváns adatokat (pl. a tanulókra vonatkozó lemorzsolódási és a hiányzási adatokat, az ágazati alapvizsga, a szakmai vizsga, az érettségi vizsga eredményeit). Az értékeléshez felhasználja a KRÉTA rendszer korai jelzőrendszereit. Az intézmény elemzi az országos tanulói kompetenciamérés eredményeit. Az intézmény kiemelt stratégiai céljai alapján (pl. beiskolázási tevékenység, duális képzés, felnőttek oktatása) további korai figyelmeztető jelzéseket határoz meg és nyomon követi azok alakulását. Mindezek figyelembevételével, a korai jelzőrendszer alapján azonosítja a fejlesztendő területeket és fejlesztéseket indít.				
<p><i>Ennél a szempontnál azt kell megvizsgálni, hogy az intézmény hogyan használja fel a KRÉTA rendszer jelzéseit, rendszerese azok értékelése, az értékelés kiterjed-e a teljes érintett oktatói körre és hogy az értékelések eredményei kapcsolódnak-e az intézményi fejlesztő tevékenységekhez.</i></p> <p><i>Vizsgálni kell azt is, hogy az intézmény milyen további korai jelzéseket vesz figyelembe, és a céljainak elérése érdekében hogyan használja fel azokat, hogyan reagál rájuk.</i></p>				



Intézményi működési gyakorlat értékelése	Százalékos /%-os érték		
	Erősségek		
	Fejlesztendő területek		
Megjegyzés:			
Intézményvezetői önértékelés			
Az önértékelési szempontoz kapcsolódó vezetői fókusz			
<i>Ennél a szempontnál azt kell megvizsgálni, hogy az intézmény vezetője kialakított-e az intézményi célrendszernek megfelelő korai jelzőrendszert, eredményeit ismeri-e és hogyan használja fel a szakmai-pedagógiai munka értékeléséhez és fejlesztéséhez.</i>			
Az intézményvezetői önértékelés során alkalmazott partneri mérések önértékelési szempontoz tartozó kérdéseinek eredménye			
Partneri mérések:		1. (2022. évi) partneri mérés	2. (2024. évi) partneri mérés
oktatói kérdőív 27. kérdés Az intézmény vezetője kialakította az intézményi célrendszernek megfelelő korai jelzőrendszert, eredményeit ismeri és felhasználja a szakmai-pedagógiai munka értékeléséhez és fejlesztéséhez.			
Az intézményvezetői önértékelés eredményei	Erősségek		
	Fejlesztendő területek		
Megjegyzés:			



Önértékelési terület	FELÜLVIZSGÁLAT (visszacsatolás, fejlesztés) Az intézmény hasznosítja az értékelés és a felülvizsgálat eredményeit, megvalósítja a szükséges visszacsatolásokat és fejlesztéseket.			
Önértékelési szempont	F1 Az intézmény az önértékelés és a külső értékelés eredményeit megvitatja a releváns partnerekkel, felhasználja azokat a szakmai-pedagógiai munka folyamatos fejlesztésére, megfelelő cselekvési tervet állít össze.			
Intézményi működési gyakorlat leírásának alátámasztását segítő kapcsolódó adatok, információk .				
Folyamatok:	Indikátorok:	Partneri mérések:	1. (2022. évi) partneri mérés	2. (2024. évi) partneri mérés
V1 Stratégiai tervezés	1. Tanulólétszám	oktatói kérdőív 24. kérdés Elemzik, értékelik és felhasználják az önértékelés és a külső értékelés során megállapított erősségeket és fejlesztendő területeket, a fejlesztések értékelésének eredményeit a célok elérése érdekében, a szakmai-pedagógiai munka és az intézményi működés folyamatos fejlesztésére.		
V2 Tanévi tervezés	4. A szakképző intézményben szakképzési munkaszerződéssel rendelkezők aránya az intézmény szakirányú oktatásában résztvevő tanulók összlétszámához viszonyítva	oktatói kérdőív 25. kérdés Bevonják a partnereket a fejlesztendő területek, a fejlesztési célok kijelölésébe, valamint a cselekvési tervek elkészítésébe és végrehajtásába.		
V4 Intézményi önértékelés	5. A szakmai oktatásban felnőttképzési jogviszonnyal résztvevők aránya az intézmény teljes tanulói létszámához viszonyítva	oktatói kérdőív 26. kérdés Az intézmény az önértékelés és a külső értékelés eredményeit felhasználja a szakmai-pedagógiai munka fejlesztése érdekében.		
V5 Vezetői ellenőrzés	9. Elhelyezkedési mutató	a végzeteket foglalkoztató gazdálkodó szervezetek 8. kérdés Az intézményben elemzik, értékelik és felhasználják az önértékelés és a külső értékelés során megállapított erősségeket és fejlesztendő területeket, a partnereket bevonják a fejlesztendő	Specializált gép- és járműgyártás ágazat	
	10. A végzett tanulók és a munkaadók elégedettsége a megszerzett képességekkel / kompetenciákkal		Gépészet ágazat	



		területek, a fejlesztési célok kijelölésébe, a cselekvési tervek elkészítésébe és végrehajtásába.	Elektronika és elektrotechnika ágazat		
			Kreatív ágazat		
	15. Intézményi lemorzsolódási mutató				
Az önértékelési szempontozóhoz kapcsolódó elvárás		Intézményi működési gyakorlat leírása			
<p>Az intézmény az önértékelés és a külső értékelés eredményeit megvitatja a releváns partnerekkel, kiemelten az oktatói testülettel.</p> <p>Az intézmény az önértékelés és a külső értékelés során meghatározott fejlesztendő területek alapján az intézményi célok figyelembevételével fejlesztési célokat határoz meg, amelyekhez cselekvési terveket készít. A fejlesztések kijelölésébe, a cselekvési tervek elkészítésébe és végrehajtásába bevonja a releváns partnereit, kiemelten a duális képzőhelyeket, a végzett tanulókat alkalmazó gazdálkodó szervezeteket.</p> <p>Az intézmény erőforrásokat biztosít a cselekvési tervek végrehajtásához, azok teljesülését rendszeresen értékeli. A visszacsatolási mechanizmus alapján nyomon követhető az önértékelést és a külső értékelést követő fejlesztések beépülése a szakmai-pedagógiai munkába és az intézményi működésbe.</p> <p>Ennél a szempontnál azt kell megvizsgálni, hogy az intézmény miként alkalmazza az intézmény fejlesztésénél az EQAVET Minőségbiztosítási Ciklus „Felülvizsgálat, fejlesztés” elemét. Azt kell tehát megvizsgálni, hogy hogyan elemzik, értékelik és használják fel az önértékelés és a külső értékelés során megállapított erősségeket és fejlesztendő területeket, a fejlesztések értékelésének eredményeit a célok elérése érdekében, a szakmai-pedagógiai munka és az intézményi működés folyamatos fejlesztésére, hogyan vonják be a partnereket a fejlesztendő területek, a fejlesztési célok kijelölésébe, a cselekvési tervek elkészítésébe és végrehajtásába.</p>					
Intézményi működési gyakorlat értékelése	Százalékos /%-os érték				
	Erősségek				
	Fejlesztendő területek				



Megjegyzés:

Intézményvezetői önértékelés

Az önértékelési szempontokhoz kapcsolódó vezetői fókusz

Ennél a szempontnál azt kell megvizsgálni, hogy az intézmény vezetője hogyan használja fel az önértékelés és a külső értékelés eredményeit a szakmai-pedagógiai munka értékelésére, fejlesztésére. Az intézmény vezetője hogyan vesz részt személyesen az önértékelés és a külső értékelés eredményei alapján a fejlesztési célok, célkitűzések meghatározásában, a cselekvési tervek elkészítésében, hogyan vonja be ebbe a munkába a releváns partnereit (oktatói testület, egyéb alkalmazottak, duális képzőhelyek és egyéb kiemelt partnerek), hogyan gondoskodik arról, hogy a fejlesztési célok bekerüljenek az intézményi célrendszerbe, hogyan biztosítja a megfelelő humán és infrastrukturális erőforrásokat a cselekvési tervek elkészítéséhez és végrehajtásához.

Ennél a szempontnál vizsgálni kell továbbá, hogy az intézmény vezetője milyen személyes szerepet vállal az oktatói értékelés eredményei alapján a fejlesztések indításában, milyen vezetői intézkedéseket kezdeményez az oktató, a szakmai csoport és az intézmény szintjén.

Az intézményvezetői önértékelés során alkalmazott partneri mérések önértékelési szempontokhoz tartozó kérdéseinek eredménye

	1. (2022. évi) partneri mérés	2. (2024. évi) partneri mérés
Partneri mérések:		
oktatói kérdőív 28. kérdés Az intézmény vezetője személyesen részt vesz az önértékelés és a külső értékelés eredményei alapján a fejlesztési célok, célkitűzések meghatározásában, a cselekvési tervek elkészítésében, bevonja ebbe a munkába az oktatókat.		
oktatói kérdőív 29. kérdés Az intézményvezető gondoskodik arról, hogy a fejlesztési célok bekerüljenek az intézményi célrendszerbe, biztosítja a megfelelő humán és infrastrukturális erőforrásokat a cselekvési tervek elkészítéséhez és végrehajtásához.		
oktatói kérdőív 30. kérdés Az intézmény vezetője személyes szerepet vállal az oktatói értékelés eredményei alapján a fejlesztések indításában.		
	Specializált gép- és járműgyártás ágazat	
	Gépészet ágazat	
	Elektronika és elektrotechnika ágazat	
	Kreatív ágazat	
duális képzőhelyek 15. kérdés Az intézmény vezetője személyesen részt vesz az önértékelés és a külső értékelés eredményei alapján a fejlesztési célok, célkitűzések meghatározásában, a cselekvési tervek elkészítésében, és ebbe a munkába bevonja a partnereit.		



a végzeteket foglalkoztató gazdálkodó szervezetek 12. kérdés Az intézmény vezetője személyesen részt vesz az önértékelés és a külső értékelés eredményei alapján a fejlesztési célok, célkitűzések meghatározásában, a cselekvési tervek elkészítésében.		Specializált gép- és járműgyártás ágazat		
		Gépészet ágazat		
		Elektronika és elektrotechnika ágazat		
		Kreatív ágazat		
Az intézményvezetői önértékelés eredményei	Erősségek			
	Fejlesztendő területek			
Megjegyzés:				



Önértékelési terület	FELÜLVIZSGÁLAT (visszacsatolás, fejlesztés) Az intézmény hasznosítja az értékelés és a felülvizsgálat eredményeit, megvalósítja a szükséges visszacsatolásokat és fejlesztéseket.			
Önértékelési szempont	F2 A visszacsatolási és a felülvizsgálati eljárások támogatják az intézmény tanuló szervezetként való működését és a szakmai-pedagógiai fejlesztéseket, valamint javítják a tanulók, a képzésben résztvevő személyek esélyeit.			
Intézményi működési gyakorlat leírásának alátámasztását segítő kapcsolódó adatok, információk .				
Folyamatok:	Indikátorok:	Partneri mérések:	1. (2022. évi) partneri mérés	2. (2024. évi) partneri mérés
V1 Stratégiai tervezés	1. Tanulólétszám	oktatói kérdőív 27. kérdés Az intézmény működése során törekszik a fenntarthatóság elvének érvényesítésére.		
V2 Tanévi tervezés	4. A szakképző intézményben szakképzési munkaszerződéssel rendelkezők aránya az intézmény szakirányú oktatásában résztvevő tanulók összlétszámához viszonyítva			
SZK1 Szakmai-képzési tervezés	5. A szakmai oktatásban felnőttképzési jogviszonnyal résztvevők aránya az intézmény teljes tanulói létszámához viszonyítva			
	9. Elhelyezkedési mutató			
	10. A végzett tanulók és a munkaadók elégedettsége a megszerzett képességekkel / kompetenciákkal			
	15. Intézményi lemorzsolódási mutató			
Az önértékelési szempontokhoz kapcsolódó elvárás		Intézményi működési gyakorlat leírása		



Baranya Vármegyei SZC Angster József Technikum, Szakképző Iskola és Szakiskola
minőségirányítási rendszere

<p>A fejlesztési célok és a cselekvési tervek nyomon követhetően kapcsolódnak az önértékelési folyamathoz, az intézmény stratégiai célkitűzéseinek elérését szolgálják, elősegítik a szakképzés minőségének javítását. Az intézmény önértékelési folyamata biztosítja az adatalapú értékelést, az erősségek és a fejlesztendő területek partnerek bevonásával történő meghatározását, a fejlesztendő területek prioritizálását, a cselekvési tervek elkészítésének szakmaiságát, a tervek eredményeinek értékelése során a visszacsatolást. Az intézmény a fenti önértékelési ciklus alkalmazásával képes tanuló szervezetként működni, biztosítva a folyamatos fejlesztést.</p> <p>Ennél a szempontnál azt kell megvizsgálni, hogy az intézmény az önértékelés és a külső értékelés eredményeit hogyan használja fel szakmai-pedagógiai fejlesztése érdekében szisztematikusan (tudatosan, rendszeresen és módszeresen) alkalmazza-e az EQAVET Minőségbiztosítási Ciklust.</p> <p>Vizsgálni kell továbbá, hogy az intézményi célok és a fejlesztések összhangban vannak-e egymással, a szakmai-pedagógia fejlesztések hogyan támogatják a tanulókat, a képzésben résztvevő személyeket, hogyan javítják a munkaerőpiaci esélyeiket és hogyan teremtenek hozzáadott értéket az intézmény partnerei számára.</p>		
Intézményi működési gyakorlat értékelése	Százalékos /%-os érték	
	Erősségek	
	Fejlesztendő területek	
Megjegyzés:		
Intézményvezetői önértékelés		
Az önértékelési szempontokhoz kapcsolódó vezetői fókusz		
<p>Ennél a szempontnál azt kell megvizsgálni, hogy az intézmény vezetője hogyan irányítja és szervezi az önértékelésen alapuló minőségfejlesztési tevékenységet, hogyan biztosítja, hogy a fejlesztési célok és a cselekvési tervek az önértékelés eredményeire épüljenek.</p> <p>Vizsgálni kell továbbá, hogy elkötelezett-e az EQAVET Minőségbiztosítási Ciklus következetes és szisztematikus működtetésében, érti és alkalmazza-e a tanuló szervezetté válás elvét és gyakorlatát.</p>		
Az intézményvezetői önértékelés során alkalmazott partneri mérések önértékelési szempontokhoz tartozó kérdéseinek eredménye		
Partneri mérések:	1. (2022. évi) partneri mérés	2. (2024. évi) partneri mérés
-		



**Baranya Vármegyei SZC Angster József Technikum, Szakképző Iskola és Szakiskola
minőségirányítási rendszere**

Az intézményvezetői önértékelés eredményei	Erősségek	
	Fejlesztendő területek	
Megjegyzés:		



Önértékelési terület	FELÜLVIZSGÁLAT (visszacsatolás, fejlesztés) Az intézmény hasznosítja az értékelés és a felülvizsgálat eredményeit, megvalósítja a szükséges visszacsatolásokat és fejlesztéseket.			
Önértékelési szempont	F3 Az intézmény széles körben és nyilvánosan hozzáférhetővé teszi az értékelés és a felülvizsgálat eredményeit.			
Intézményi működési gyakorlat leírásának alátámasztását segítő kapcsolódó adatok, információk .				
Folyamatok:	Indikátorok:	Partneri mérések:	1. (2022. évi) partneri mérés	2. (2024. évi) partneri mérés
V4 Intézményi önértékelés	---	---	---	---
V6 Jogi követelmények biztosítása	---	---	---	---
V9 Információáramlás	---	---	---	---
Az önértékelési szempontokhoz kapcsolódó elvárás		Intézményi működési gyakorlat leírása		



Baranya Vármegyei SZC Angster József Technikum, Szakképző Iskola és Szakiskola
minőségirányítási rendszere

<p>Az intézmény az értékelések (önértékelés, országos kompetenciamérés, partneri mérések, pályakövetés, megvalósított fejlesztések) eredményeit bemutatja a partnereknek. Az intézmény maga dönti el, hogy mely partnerek számára és hogyan, milyen formában teszi nyilvánossá az értékelések, visszajelzések eredményeit. A vonatkozó szakképzési jogszabályok értelmében azonban a külső értékelés eredményét az intézménynek kötelező a honlapján nyilvánosságra hoznia.</p> <p>Az intézmény a meghatározott fejlesztési célokat, a cselekvési terveket is hozzáférhetővé teszi a partnerei számára, azok megvalósításában számít a közreműködésükre.</p> <p>Ennél a szempontnál azt kell megvizsgálni, hogy az intézmény milyen módon és milyen formában biztosítja a partneri kör tájékoztatását az értékelés és a felülvizsgálat eredményeiről: mely partnerek számára milyen csatornákon keresztül, milyen fórumokon, milyen gyakorisággal, milyen felelősi rendszerben teszi elérhetővé, ismertté az értékelések, visszajelzések eredményeit.</p>			
Intézményi működési gyakorlat értékelése	Százalékos /%-os érték		
	Erősségek		
	Fejlesztendő területek		
Megjegyzés:			
Intézményvezetői önértékelés			
Az önértékelési szemponthoz kapcsolódó vezetői fókusz			
<p>Ennél a szempontnál azt kell megvizsgálni, hogy az intézmény vezetője hogyan biztosítja, és személyesen milyen szerepet vállal abban, hogy széles körben és nyilvánosan hozzáférhetőek legyenek az értékelés és a felülvizsgálat eredményei.</p>			
Az intézményvezetői önértékelés során alkalmazott partneri mérések önértékelési szemponthoz tartozó kérdéseinek eredménye			
Partneri mérések:		1. (2022. évi) partneri mérés	2. (2024. évi) partneri mérés
oktatói kérdőív 31. kérdés Az intézmény vezetője biztosítja, hogy széles körben és nyilvánosan hozzáférhetőek legyenek az intézményi önértékelés eredményei.		0	0
Az intézményvezetői önértékelés eredményei	Erősségek		
	Fejlesztendő területek		
Megjegyzés:			



Erősségek és fejlesztendő területek intézményi szinten összesített listája
.. . önértékelési ciklus
20... szeptember 1. – 20... augusztus 31.

Erősségek összesített listája:

- 1.
- 2.
- 3.
- ...

Fejlesztendő területek összesített listája:

- 1.
- 2.
- 3.
- ...

Fejlesztendő területek rangsorolt listája
... . önértékelési ciklus
20... szeptember 1. – 20... augusztus 31.

- 1.
- 2.
- 3.



OKTATÓI TESTÜLETI ÉRTEKEZLET – JEGYZŐKÖNYV

A megbeszélést azonosító adatok	
A megbeszélés tárgya:	A ... intézményi önértékelés eredményeinek bemutatása és döntés az indítandó fejlesztésekről
A megbeszélés helyszíne:	
A megbeszélés dátuma és időpontja:	
A jegyzőkönyv készítője:	

A megbeszélés napirendi pontja(i)	
1.	
2.	
3.	
4.	

Döntések, megállapodások	
1.	

Feladatok			
#	Feladat	Felelős	Határidő
1.			
2.			
3.			
4.			

Megjegyzések
Melléklet: <ul style="list-style-type: none">Oktatói testületi értekezlet jelenléti ív



OKTATÓI TESTÜLETI ÉRTEKEZLET – JEGYZŐKÖNYV

A megbeszélést azonosító adatok

A megbeszélés tárgya:	A ... intézményi önértékeléshez kapcsolódó cselekvési tervek jóváhagyása az oktatói testülettel
A megbeszélés helyszíne:	
A megbeszélés dátuma és időpontja:	
A jegyzőkönyv készítője:	

A megbeszélés napirendi pontja(i)

1.	
2.	
3.	

Döntések, megállapodások

1.	
----	--

Feladatok

#	Feladat	Felelős	Határidő
1.			
2.			
3.			
4.			

Megjegyzések

Melléklet: <ul style="list-style-type: none">Oktatói testületi értekezlet jelenléti ív



Intézményi önértékeléshez kapcsolódó cselekvési terv –sz.
20... szeptember 1. – 20... augusztus 31. időszak
.... önértékelési ciklus

A cselekvési terv száma és megnevezése:

A cselekvési terv célja:

A cselekvési terv célértéke:

A célérték elérésének mérési módja:

A projekt eredménye:

A projekt vezetője:

A fejlesztő csoport tagjai:

A projekt időtartama:

... Cselekvési terv

Ssz.	Feladat	Felelős	Résztvevők	Erőforrások	Időtartam	Határidő	Módszer	Elvárt eredmény



Intézményvezetői önértékeléshez kapcsolódó cselekvési terv
20... szeptember 1. – 20... augusztus 31. időszak
... önértékelési ciklus

Önértékelési terület	%-	erősségek (intézményi)	erősségek (igazgatói)	fejlesztendő területek (intézményi)	fejlesztendő területek (igazgatói)
T1 Az intézmény által kitűzött helyi célok tükrözik az európai, országos és regionális szakképzés-politikai célokat.					
T2 Az intézmény egyértelműen meghatározza a célokat és figyelemmel kíséri a megvalósulásukat. A képzéseket úgy alakítja ki, tervezi meg, hogy elérjék a kitűzött szakképzés-politikai célokat.					
T3 Az intézmény a helyi munkaerő-piaci és az egyéni képzési igények meghatározása érdekében konzultációt folytat a releváns partnerekkel.					



Önértékelési terület	%-	erősségek (intézményi)	erősségek (igazgatói)	fejlesztendő területek (intézményi)	fejlesztendő területek (igazgatói)
T4 Az intézmény egyértelműen meghatározott és átlátható minőségirányítási rendszerrel rendelkezik. Meghatározza a minőségirányítás szervezeti kereteit és a minőségirányítással kapcsolatos felelősségi köröket.					
T5 Az intézmény bevonja a munkatársakat az intézményi célok és tervek kialakításába.					
T6 Az intézmény meghatározza a partneri körét és együttműködéseket tervez a releváns partnerekkel.					
T7 Az intézmény intézkedéseket határoz meg az adatvédelmi szabályoknak való megfelelés biztosítására					
M1 Az intézmény a célok elérése érdekében megtervezett tevékenységek megvalósítását a szükséges erőforrások elosztásával biztosítja.					



Önértékelési terület	%-	erősségek (intézményi)	erősségek (igazgatói)	fejlesztendő területek (intézményi)	fejlesztendő területek (igazgatói)
M2 Az intézmény az eltervezett intézkedések megvalósítása érdekében egyértelműen meghatározott módon támogatja a szoros szakmai együttműködésen alapuló partnerségek kialakítását, kiemelten a duális képzőhelyekkel történő együttműködést.					
M3 Az intézményben a képzési célok elérése érdekében megvalósul az oktatók együttműködése.					
M4 Az intézményben az intézményi célokkal összhangban működik az oktatók továbbképzési rendszere.					
M5 A tanulóközpontú intézmény szakmai programja lehetővé teszi a tanulók számára, hogy elérjék az elvárt tanulási eredményeket, valamint hogy aktívan részt vegyenek a tanulási folyamatban.					
M6 Az intézmény érvényes, pontos és megbízható módszereket alkalmaz a tanulók tanulási eredményeinek az értékelésére					



Önértékelési terület	%-	erősségek (intézményi)	erősségek (igazgatói)	fejlesztendő területek (intézményi)	fejlesztendő területek (igazgatói)
M7 Az intézmény a digitális technológiák és az online tanulási eszközök használatával ösztönzi az innovációt a tanítási és tanulási tartalmak és módszerek terén, az iskolában és a duális képzőhelyen egyaránt.					
É1 Az intézmény minőségirányítási tevékenység keretében rendszeres önértékelést végez.					
É2 Az intézmény az önértékelés keretében méri és értékeli a stratégiai és a minőségcélok megvalósulását, a szakképzési indikátorokat, a partnerek igényét és elégedettségét, a szabályozott folyamatok elégedettségét, a cselekvési terv végrehajtásának arademényességét, az oktatói értékelési rendszer működtetését és eredményességét.					
É3 Az intézmény önértékelése kiterjed az intézmény digitális felkészültségének és környezeti fenntarthatóságának a					



Önértékelési terület	%-	erősségek (intézményi)	erősségek (igazgatói)	fejlesztendő területek (intézményi)	fejlesztendő területek (igazgatói)
felmérésére és értékelésére is.					
É4 Az intézményben a stratégiai célok elérése érdekében korai jelzőrendszer működik.					
F1 Az intézmény az önértékelés és a külső értékelés eredményeit megvitatja a releváns partnerekkel, felhasználja a szakmai-pedagógiai munka folyamatos fejlesztésére, megfelelő cselekvési tervet állít össze.					
F2 A visszacsatolási és a felülvizsgálati eljárások támogatják az intézmény tanuló szervezatként való működését, szakmai-pedagógiai fejlesztéseket és javítják a tanulók, a képzésben résztvevő személyek esélyeit.					
F3 Az intézmény széles körben és nyilvánosan hozzáférhetővé teszi az értékelés és a felülvizsgálat eredményeit.					



Erősségek listája:

- 1.
- 2.
- 3.
- ...

Fejlesztendő területek listája:

- 1.
- 2.
- 3.
- ...

A fejlesztendő területek kiválasztásának szempontjai:

- 1.
- 2.
- 3.
- ...

Fejlesztendő területek rangsorolt listája

- 1.
- 2.
- 3.
- ...



Intézményvezetői önértékeléshez kapcsolódó cselekvési terv –sz.
2022. szeptember 1. – 2024. augusztus 31. időszak
1. önértékelési ciklus

A cselekvési terv száma és megnevezése: 1.sz. Változások kezelése

A cselekvési terv célja:

A cselekvési terv célértéke:

A célérték elérésének mérési módja:

A projekt vezetője:

A projekt időtartama:

... Cselekvési terv

Ssz.	Feladat	Felelős	Résztevők	Erőforrások	Időtartam	Határidő	Módszer	Elvárt eredmény



18.sz. melléklet

**Oktatói önértékeléshez kapcsolódó
Cselekvési terv sablon**

A cselekvési terv száma és megnevezése:

A cselekvési terv célja:

A cselekvési terv célértéke:

A célérték elérésének mérési módja:

A projekt vezetője:

A projekt időtartama:

... Cselekvési terv

Ssz.	Feladat	Felelős	Résztevők	Erőforrások	Időtartam	Határidő	Módszer	Elvárt eredmény

5. Intézményvezetői önértékelés kérdőívei

5.1 Az intézményvezetői önértékelés partneri mérőeszközei

19.sz. melléklet: Az intézményvezetői önértékelés keretében az oktatók elégedettségét mérő kérdőív

Oktatói kérdőív az intézményvezetői önértékeléshez

Kérjük, gondolja végig és értékelje, hogy a felsorolt állítások közül melyik milyen mértékben igaz az intézmény vezetőjére vonatkozóan. Válassza ki a véleményét tükröző értéket (a legördülő menü segítségével) 0 és 4 között, ahol:

teljesen igaz = 4

általában igaz = 3

többszörre nem igaz = 2

egyáltalán nem igaz = 1

nincs információm = 0.

A „0” megjelölést az átlagba nem számítjuk bele!

Pontos válaszai segítenek abban, hogy az intézményvezető saját munkájáról valós képet kaphasson.

1. Az intézmény vezetője irányítja, szervezi a stratégiai és az éves tervezési folyamatot és személyesen közreműködik az intézmény szakképzési céljainak meghatározásában.
2. Az intézmény vezetője a tervezés során ösztönzi az intézményi innovációkat.
3. Az intézmény vezetője a tervezési tevékenység során konkrét, megvalósítható, mérhető és reális célok megfogalmazására törekszik.
4. Az intézmény vezetője biztosítja, hogy a tervezett képzések és képzési programok a stratégiai célokkal összhangban legyenek.
5. Az intézmény vezetője irányítja, szervezi a képzési igényeket megjelenítő releváns partnerekkel folytatott konzultáció megtervezését, megszervezését és lebonyolítását, és személyes feladatot is vállal ezekben a tevékenységekben.
6. Az intézmény vezetője irányítja, szervezi a minőségirányítási rendszer kidolgozását, és személyes feladatot vállal a minőségirányítási rendszer kialakításában és működtetésében.
7. Az intézmény vezetője úgy irányítja, szervezi a minőségirányítási tevékenységet és szabályozza a minőségirányítással kapcsolatos felelősségi köröket, hogy az intézményben mindenki számára egyértelmű, kinek mi a feladata, felelőssége.
8. Az intézmény vezetője bevonja az oktatókat a tervezési munkába, az intézményi célok és tervek kialakításába.
9. Az intézmény vezetője konkrét feladatot vállal a belső és a külső partnerekkel való együttműködés formáinak tervezésében, kialakításában.
10. Az intézmény vezetője biztosítja a humán és az anyagi erőforrásokat, az azokkal való hatékony gazdálkodást az intézmény céljainak elérése érdekében.
11. Az intézmény vezetője biztosítja a munkatársak egyenletes terhelését.
12. Az intézményi célok elérése érdekében az intézményvezető megosztja feladatait vezetőtársaival,

- az oktatókkal és az egyéb alkalmazottakkal.
13. Az intézményvezető együttműködési rendszert működtet a duális partnerekkel, biztosítja az oktatók és a duális képzőhelyek összehangolt szakmai munkáját.
 14. Az intézményvezető a sikeres partneri együttműködés biztosításához többféle kommunikációs csatornát alkalmaz.
 15. Az intézményvezető ösztönzi és támogatja az oktatók együttműködését.
 16. Az intézményvezető szervezi és irányítja a belső kommunikációt, az információáramlást, az értekezletek intézményi rendjét.
 17. Az intézményvezető támogatja és ösztönzi a belső szakmai és módszertani tudásmegosztást, az eltérő tudással, képességekkel, készségekkel rendelkező kollégák együttműködését.
 18. Az intézményvezető gondoskodik az oktatók együttműködéséről a kiemelt figyelmet igénylő tanulók támogatása terén, irányítja a korai iskolaelhagyás megelőzése érdekében történő együttműködést.
 19. Az intézményvezető a továbbképzési rendszerrel biztosítja az intézményi célok és az oktatók egyéni szakmai fejlődési igényének/szakmai karriertervének az összhangját.
 20. Az intézményvezető munkájában látható, hogy figyelmet fordít vezetői kompetenciáinak fejlesztésére.
 21. Az intézményvezető úgy szervezi és irányítja a módszertani fejlesztést, hogy biztosítva legyenek azok az alkalmazandó módszerek, munkaformák, amelyek a tanulók aktív közreműködésére építenek és elősegítik az elvárt tanulási eredmények elérését, kiemelt figyelmet fordítva az egyéni haladás és az egyéni tanulási utak kialakításának lehetőségére.
 22. Az intézményvezető biztosítja, hogy az oktatók és a duális partnerek megismerjék és alkalmazzák a tanulók tanulási eredményeinek értékelésére vonatkozó szabályokat.
 23. Az intézményvezető megfelelő feltételek biztosításával támogatja a digitális tartalmak, módszerek és eszközök használatát az oktatási folyamatban.
 24. Az intézményvezető a belső és külső kommunikációjában, információközlésében alkalmazza a digitális eszközöket.
 25. Az intézményvezető az oktatók értékelése során méri és értékeli a digitális felkészültségüket, a digitális oktatási módszerek alkalmazását.
 26. Az intézményvezető az oktatók értékelése során méri és értékeli a környezeti fenntarthatóság alapelveinek a megjelenését a tanítási-tanulási tevékenységekben.
 27. Az intézmény vezetője kialakította az intézményi célrendszernek megfelelő korai jelzőrendszert, eredményeit ismeri és felhasználja a szakmai-pedagógiai munka értékeléséhez és fejlesztéséhez.
 28. Az intézmény vezetője személyesen részt vesz az önértékelés és a külső értékelés eredményei alapján a fejlesztési célok, célkitűzések meghatározásában, a cselekvési tervek elkészítésében, bevonja ebbe a munkába az oktatókat.
 29. Az intézményvezető gondoskodik arról, hogy a fejlesztési célok bekerüljenek az intézményi célrendszerbe, biztosítja a megfelelő humán és infrastrukturális erőforrásokat a cselekvési tervek elkészítéséhez és végrehajtásához.
 30. Az intézmény vezetője személyes szerepet vállal az oktatói értékelés eredményei alapján a fejlesztések indításában.
 31. Az intézmény vezetője biztosítja, hogy széles körben és nyilvánosan hozzáférhetők legyenek az intézményi önértékelés eredményei.
 32. Az intézményvezető az oktatók értékelésének végrehajtása során biztosítja az átláthatóságot és az objektivitást.
 33. Az intézményvezető oktatókra vonatkozó értékelése szakszerű, fejlesztő hatású.
 34. Az intézményvezető az oktatói értékelésbe bevonja vezető munkatársait.



35. Az intézmény vezetője többféle értékelési módszer (óra/foglalkozáslátogatás, dokumentumelemzés, megfigyelés) alkalmazásával törekszik az oktatók tevékenységének átfogó értékelésére.
36. Az intézményvezető biztosítja a megfelelő erőforrásokat az oktatók cselekvési terveinek megvalósításához. A cselekvési tervekben megfogalmazott feladatok megvalósítását támogatja és nyomon követi.



5.2 Az intézményvezetői önértékelés munkasablonja

20. sz. melléklet:

Egyeztetés az intézményi vezetői értékelés eredményéről

Intézményi vezető neve:	
Értékelés időpontja:	
Értékelési terület	Érték 1-6-ig
Képzettség szakképzettség	
Szakmai tapasztalat	
Munkaerő-piaci érték	
Szakmai felkészültség	
Pedagógiai folyamatok irányítása	
Változások kezelése	
Vezetői kommunikáció	
Oktatói munka ellenőrzése, értékelése, fejlesztések támogatása	
Kapcsolatrendszer működtetése	
Innováció, iskola menedzselése	
Erősségek:	
Fejlesztendő területek:	
Intézményi vezető megjegyzése:	

Dátum:

.....
főigazgató

.....
intézményi vezető



5.3 Az intézményvezetői önértékelés szempontsora

21. sz. melléklet: Intézményben alkalmazott intézményi vezető értékelési rendszere

	Értékelési terület	Értékelési szempont	Magyarázat	Kapcsolódó önértékelési szempontok	Szempontok adatforrásai	Érték 1-6-ig	
Munkakör értékelése	1.	Képzettség - szakképzettség	Szakirányú végzettség	A tanított szakmának, tantárgynak megfelelő szakirányú végzettség, vezetői munkakörhöz előírt végzettség		oklevelek, bizonyítványok, tanúsítványok	6
			Pedagógiai végzettség	Tanári, szakoktatói végzettség			
			Szakirányú továbbképzés	Szakmai, pedagógiai, vezetői továbbképzések			
			Nyelvismeret	Igazolt nyelvismeret			
			Megállapítás: 6: az "5" túl további szakirányú diploma, szakvizsga, továbbképzések (akkreditát vagy vállalati környezetben töltött vagy egyéb jogszabályban nevesített), szakképzésben hasznosítható nyelvismeret (az intézmény számára hasznos további kompetenciák); 5: szakirányú + pedagógiai végzettség (diploma, szakvizsga); 4: jogszabályban előírt szakirányú végzettség, pedagógiai végzettség nélkül; 3: szakirányú szakmai végzettség + felsőfokú végzettség; 2: középfokú szakirányú végzettség (érettségi) + mestervizsga; 1: középfokú szakirányú végzettség				
	2.	Szakmai tapasztalat	Pedagógusként eltöltött idő, azon belül vezetői tapasztalat	Szakmai gyakorlati (oktatói), azon belül vezetői tapasztalat		szakmai önéletrajz (KIRA adatok)	6
			Releváns szakirányú szakmai és vezetői munkaerőpiaci tapasztalat	Az oktatói pályára szakirányú munkaerőpiaci tapasztalattal érkező oktatók, vezetők szakirányú gyakorlati ideje. Munkaerőpiacon, oktatásirányítói területen szerzett vezetői tapasztalat.			
			Nemzetközi szakirányú tapasztalat	A fenti gyakorlati tapasztalat külföldön			
	3.	Munkaerőpiaci érték	Szervezetten belüli hatása az intézményi eredményességre, vezetői szerepe	Az intézményen belül az intézmény eredményességére gyakorolt közvetlen hatása		az intézményi jövőkép és stratégia alapján meghatározott munkaköri értékek	6
			Stratégiai szakterület, vezetői szerep	Keresett, magas munkaerőpiaci értékű szakma képviselője. Szakmai végzettsége kapcsolódik az intézmény szakmai profiljához.			



Vezetői kompetenciák	4.	Szakmai felkészültség	Vezetői tudása biztos, megalapozott, korszerű. Szakmai-pedagógiai céljai elérése érdekében képi önmagát.	Biztos szakmai tudás, önképzés jellemzi, képes és kész is megújulni, tudása korszerű és naprakész. Szakmai és vezetői ismereteit fejleszt. Vezetőként határozottan képviseli az intézmény pedagógiai céljait, értékeit, a kollégáknak irányt mutat és támogatást ad.	M4 É1 É2	tervezési dokumentumok, munkatervek és beszámolók, továbbképzési program, oktatói vélemények, munkaerőpiaci, <u>duális partneri visszajelzések</u>	6
			A korszerű ismeretek beépítését segíti és támogatja a tanulás-tanítás folyamatába.	Figyelemmel kíséri és információt biztosít a munkatársaknak, támogatja a szakmai területnek megfelelő változó tartalmak és a duális partneri elvárások beépítését a tanulási-tanítási folyamatba.		tervezési dokumentumok, oktatói vélemények, munkaerőpiaci, duális partneri visszajelzések	
			Szakmai céljaihoz illeszkedve tudatosan tervezi szakmai munkáját, oktatói és vezetői karrierjét.	Szakmai munkáját reálisan értékeli, tisztában van értékeivel, nyitott annak fejlesztésére. Biztos szakmai tudás jellemzi a korszerű pedagógia és a helyzetfüggő vezetés területén. Szakmai és vezetői tudását jól alkalmazza a gyakorlatban.		tervezési dokumentumok, oktatói vélemények, duális partneri visszajelzések	
5.	Pedagógiai folyamatok irányítása	Irányítja és részt vállal a célok meghatározásában (európai, országos, ágazati, regionális célokkal összhangban meghatározott intézményi szakképzési célrendszer). Részt vesz a minőségirányítási rendszer, az önértékelés és az oktatói értékelés rendszerének kialakításában,	Vezetői munkájában érvényesül a folyamatos minőségfejlesztés logikája (PDCA logika). Ismeri, és a tervezési dokumentumok tartalmazzák ezeket a célokat, melyek alapján a fejlesztéseket megtervezi.	T1 T4 M1 M2 M3 M4 M5 M6 É1 É2 É4	tervezési dokumentumok, munkatervek és beszámolók	6	
		Biztosítja, támogatja a korszerű szakmai tartalmak, a módszertan és a digitális oktatás alkalmazását. Irányítja az oktatók pedagógiai tervező munkáját.	A gyakorlatban a megvalósítás során támogatja a célok elérését, a célok és a kialakított intézményi gyakorlat egymással koherensek. Vezetőként elkötelezett a korszerű pedagógiai gyakorlat megvalósításában. Támogatja a korszerű módszerek alkalmazását, mérési eredményekre támaszkodva fejleszti az intézmény módszertani kultúráját.		munkatervek és beszámolók, oktatói vélemények		
		Vezetői munkájával ösztönzi és támogatja a szociális tanulásban rejlő lehetőségeket, az oktatók közösségépítő, személyiségfejlesztő tevékenységét.	Vezetői munkájában segíti a közösségépítést, a tanulók együttműködését. Elvárja az oktatók személyiségfejlesztő, egyénre szabott pedagógiai munkáját.		tanulói vélemények, oktatói vélemények		
		Irányítja a szakmai és közismereti oktatók együttműködését, értékelési rendszerük összehangolását. Elősegíti az együttműködést a szakmai oktatók és a duális képzőhely között, a szakmai tartalom, a korszerű módszertan és az összehangolt értékelési rendszer területén.	A közismereti és szakmai képzés együttműködését biztosítja a megfelelő szervezeti keretek működtetésével, szakmai támogatást nyújt a duális partnerekkel való képzési együttműködéshez.		munkatervek, beszámolók, oktatói és duális partneri vélemények		



		<p>Irányítja a korszerű tanulói mérések alkalmazását. Méri és értékeli a tanulási folyamat eredményességét. A korai jelzőrendszer eredményeit felhasználja a szakmai- pedagógiai munka fejlesztéséhez.</p> <p>A külső, belső mérési eredmények és a tanulói eredmények (vizsgák, értékelések, partneri visszajelzések) alapján fejleszti a pedagógiai folyamatokat.</p>	<p>A tanulói mérési rendszer kialakítását és alkalmazását irányítja. Szisztematikusan méri és értékeli a célok teljesülését, és az azokban meghatározott feladatok eredményességét. Felhasználja a külső mérés eredményeit és az intézményi mérési feladatokat támogatja.</p> <p>A mérési eredmények alapján rendszeresen felülvizsgálja a célokat, a működési folyamatokat, és ez alapján pedagógiai fejlesztéseket valósít meg.</p>		<p>munkatervek és beszámolók, továbbképzési program, beiskolázási terv, mérési dokumentumok</p> <p>munkatervek és beszámolók, intézményi alapidokumentumok, oktatói, tanulói és duális partneri vélemények</p>	
Vezetői kompetenciák	6. Változások kezelése	<p>A jövőkép, a célok megfogalmazása és a feladatok tanévekre bontása során figyelembe veszi az intézmény külső és belső környezetét, a folyamatban lévő és várható munkaerő-piaci változásokat.</p>	<p>Kialakítja és működteti az - intézmény jövőbeni lehetőségeit, irányait befolyásoló, meghatározó - információk, adatok gyűjtésének és elemzésének, feldolgozásának rendszerét.</p>	T2 T4 M1 É1 F1 F2	<p>munkatervek és beszámolók, intézményi alapidokumentumok, felettes vezetői és fenntartói interjú</p>	6
		<p>Képes a változtatás folyamatát hatékonyan megtervezni, végrehajtani és értékelni, amelyek során felhasználja a minőségirányítási rendszer működtetésének eredményeit. Alkalmazza a tanuló szervezetté válás elvét és gyakorlatát. A vezető ösztönzi, engedi, és szívesen befogadja a tanítás-tanulás eredményesebbé tételére irányuló kezdeményezéseket, innovációkat, fejlesztéseket. Támogatja a belső tudásmegosztást.</p>	<p>Részt vesz a szakképzést érintő helyi igények elemzésének folyamatában. Folyamatosan informálja kollégáit és az intézmény partnereit a megjelenő változásokról, lehetőséget biztosít számukra az önálló információszerezésre (konferenciák, előadások, egyéb források), és reagál a feltárt igényekre.</p>		<p>minőségirányítási dokumentumok, intézményi értékelések, értekezletek jegyzőkönyvei, munkatervek és beszámolók, továbbképzési program, beiskolázási terv</p>	
		<p>Folyamatosan nyomon követi és értékeli a célok megvalósulását, a mérési rendszer eredményeit, az elemzéseket bemutatja partnereinek. Rendszeresen meghatározza az intézmény erősségeit és gyengeségeit, fejlesztendő területeit, ehhez felhasználja a belső és külső intézményértékelés eredményeit.</p>	<p>Az értékelések méréseken, konkrét elemzéseken alapulnak, amelybe bevonja munkatársait, partnereit. A mérés eredményeit felhasználja az intézmény szakmai munkájának értékelésére és a fejlesztések megalapozására.</p>		<p>minőségirányítási dokumentumok, intézményi értékelések, értekezletek jegyzőkönyvei, munkatervek és beszámolók</p>	
		<p>A mérési eredmények alapján terveit felülvizsgálja, korrigálja a célokat, fejleszti az intézmény pedagógiai, szakmai munkáját.</p>	<p>Az éves, féléves értékelések eredményei nyomonkövethetők a fejlesztési tervekben, a következő időszak terveiben, azok koherensen illeszkednek egymáshoz.</p>		<p>minőségirányítási dokumentumok, munkatervek és beszámolók, intézményi alapidokumentumok, felettes vezetői és fenntartói interjú</p>	

Vezetői kompetenciák	7.	Vezetői kommunikáció	Alkalmazott kommunikációs csatornák	Átgondolt, szervezett kommunikációs rendszert működtet, tájékoztatást, értekezletet tart, elektronikus csatornákat használ.	T3 M2 M3 M7 F1 F3	felettes vezetői és fenntartói interjú, intézményi kommunikációs csatornák, értekezletek jegyzőkönyvei, digitális felületek	6
			Információ szolgáltatás, tájékoztatás	Oktatók, szülők, tanulók tájékoztatását tervezi és koordinálja, amely rendszeresen, szabályozottan működik. Részt vesz a naprakész kommunikációs megjelenés (honlap, sajtó) biztosításában, egyéb tájékoztatói formák működtetésében.		oktatói, tanulói és duális partneri vélemények, felettes vezetői és fenntartói interjú, intézményi kommunikációs csatornák, értekezletek jegyzőkönyvei, digitális felületek	
			Vezetői együttműködés, lojalitás	Átlátható, rendszerszintű vezetői feladatmegosztás működik. Hiteles és etikus magatartást tanúsít. (Kommunikációja, magatartása a pedagógus etika normáinak megfelel.)		SZMSZ, felettes vezetői és fenntartói interjú, oktatói vélemények	
			Az intézmény képviselője a belső és a külső partnerek tekintetében	Vezetői munkájával kapcsolatban számít munkatársai véleményére, rendszeres és szervezett kapcsolatot tart az intézményi közösségekkel. Külső kapcsolatait az intézmény érdekében végzett nyitott, konstruktív kapcsolatrendszer jellemzi.		felettes vezetői és fenntartói interjú, oktatói, tanulói és duális partneri vélemények	
8.	Oktatói munka ellenőrzése, értékelése, fejlesztések támogatása	Átlátható ellenőrzési rendszert működtet, azonosítja az erősségeket, a fejlesztendő területeket, támogatja a fejlesztéseket.	Differenciáló értékelési rendszert működtetnek az intézményben, az elvárások és az értékelések átláthatóak és koherensek. Az oktatói értékelés kiemelt célja a fejlesztés, amelyhez vezetői támogatást ad.	M4 É2 F1	SZMSZ, munkaterv és beszámoló, értékelési dokumentumok, minőségirányítási dokumentumok, oktatói vélemények, felettes vezetői és fenntartói interjú	6	
		Irányítja és delegálja az ellenőrzési, értékelési feladatokat.	A munkatársak ellenőrzése, értékelése rendszeres, amelybe bevonja vezetőtársait. Az értékelések adatokon alapulnak, a visszajelzések korrektek, tárgyszerűek.		értékelési dokumentumok, oktatói vélemények, felettes vezetői és fenntartói interjú		
		Támogatja az oktatói értékelésen alapuló egyéni cselekvési terveket.	Tisztában van munkatársai erősségeivel, bevonja és támogatja őket az intézményi fejlesztések és az egyéni fejlődési (karrier) lehetőség kihasználásában.		munkaterv, továbbképzési program, beiskolázási terv, oktatói vélemények		

Vezetői kompetenciák	9.	Kapcsolatrendszer működtetése	Szerepet vállal az intézményi kapcsolatrendszer fejlesztésében.	Támogatja a team munkát, hatékonyan működtet iskolai oktatói közösségeket, számít a munkájukra. Vezetőként támogatja és elvárja az oktatói együttműködést, ő maga is része az iskolai közösségnek.	T3 T5 T6 M2 M3 F3	munkatervek és beszámolók, oktatói vélemények	6
			Együttműködik a partnerekkel (tanulók, szülők, fenntartó, társszervezetek, duális képzési partnerek, munkaerőpiac).	Ismeri az intézmény partneri körét, részt vesz a partnerek képviselőivel és a partnereket képviselő szervezetekkel (pl. kamara, gyakorlati képzést folytató duális partnerek, munkaerőpiaci szervezetek, végzettséget alkalmazó munkaadók) való kapcsolat tartásban. Vezetőként kiemelten kezeli a duális képzési partnerekkel való együttműködést.		SZMSZ, értékelési dokumentumok, felettes vezetői és fenntartói interjú, oktatói, tanulói és duális partneri vélemények, végzett tanulók és az őket alkalmazó munkaadók véleménye	
			A pozitív kép kialakításával és a folyamatos kapcsolattartással célja a helyi munkaerőpiac igényeinek kielégítése.	Az intézmény munkájába bevonja partnereit mind a tervezés, a megvalósítás, az értékelés és a fejlesztések indítása területén. Aktívan és kezdeményezően vesz részt az intézmény imázsának alakításában, a pályorientációs tevékenységben.		SZMSZ, értékelési dokumentumok, felettes vezetői és fenntartói interjú, oktatói és duális partneri vélemények, végzett tanulók és az őket alkalmazó munkaadók véleménye	
			Aktívan részt vesz az intézményi fejlesztésekben, projekteknél.	Vezetői munkájában kreatív és kezdeményező, az intézmény céljaihoz illeszkedően irányítja a fejlesztő tevékenységeket.		pályázatok, intézményi fejlesztési tervek, munkatervek és beszámolók, felettes vezetői és fenntartói interjú	
10.	Innováció, iskola menedzselése	Biztosítja az intézmény működéséhez szükséges humán - és infrastrukturális erőforrásokat. Elkötelezettséget mutat az intézmény tervszerű digitális fejlesztése iránt, szervezi a digitális innováció folyamatát.	Részvételével az erőforrások elemzése az intézményi céloknak megfelelően történik. Az erőforrások értékelésének eredményeit a képzési kínálat, a képzési tartalmak, a hatékony idő- és erőforrás felhasználás érdekében használják fel.	T1 T7 M7 É3 F1 F2 F3	pályázatok, intézményi fejlesztési tervek, oktatói, duális partneri vélemények	6	
		Biztonságos intézményi környezetet biztosít. Biztosítja a biztonságos adatkezelés és adattovábbítás rendjét, a közérdekű adatok nyilvánosságát.	Hatáskörének megfelelően megszervezi az intézmény, mint létesítmény és a használt eszközök biztonságos működtetését (pl. tanműhelyek, sportlétesítmények eszközei, IKT-eszközök, taneszközök). Figyelmebe veszi a környezettudatosság alapelvét, törekszik a fenntarthatósági követelmények betartására.		munkatervek és beszámolók, pályázatok, oktatói vélemények		
		Hatékony gazdálkodás	A gazdálkodás területén képviseli a környezettudatos, takarékos megoldásokat. Hatékonyan használja fel az intézményi erőforrásokat a célok elérése érdekében. Törekszik a gazdaságos működtetésre, kihasználja az intézmény bevételi lehetőségeit.		eredményességi és hatékonysági mutatók, költségvetési-, pályázati adatok, munkatervek és beszámolók, fejlesztési tervek, pályázatok		



22. sz. melléklet: Intézményben alkalmazott intézményi vezető értékelési rendszere ill. ajánlás a súlyszorzók meghatározásához

	Értékelési terület	Értékelési szempont	Magyarázat	Kapcsolódó önértékelési szempontok	Szempontok adatforrásai	Érték 1-6-ig	Súlyszorzó	Súlyozott pontszám	
Munkakör értékelése	1.	Képzettség - szakképzettség	Szakirányú végzettség	A tanított szakmának, tantárgynak megfelelő szakirányú végzettség, vezetői munkakörhöz előírt végzettség		oklevelek, bizonyítványok, tanúsítványok	6	3	18
			Pedagógiai végzettség	Tanári, szakoktatói végzettség					
			Szakirányú továbbképzés	Szakmai, pedagógiai, vezetői továbbképzések					
			Nyelvismeret	Igazolt nyelvismeret					
			Megállapítás: 6: az "5" túl további szakirányú diploma, szakvizsga, továbbképzések (akkreditát vagy vállalati környezetben töltött vagy egyéb jogszabályban nevesített), szakképzésben hasznosítható nyelvismeret (az intézmény számára hasznos további kompetenciák); 5: szakirányú + pedagógiai végzettség (diploma, szakvizsga); 4: jogszabályban előírt szakirányú végzettség, pedagógiai végzettség nélkül; 3: szakirányú szakmai végzettség + felsőfokú végzettség; 2: középfokú szakirányú végzettség (érettségi) + mestervizsga; 1: középfokú szakirányú végzettség						
	2.	Szakmai tapasztalat	Pedagógusként eltöltött idő, azon belül vezetői tapasztalat	Szakmai gyakorlati (oktatói), azon belül vezetői tapasztalat		szakmai önéletrajz (KIRA adatok)	6	4	24
			Releváns szakirányú szakmai és vezetői munkapiaci tapasztalat	Az oktatói pályára szakirányú munkaerőpiaci tapasztalattal érkező oktatók, vezetők szakirányú gyakorlati ideje. Munkaerőpiacon, oktatásirányítói területen szerzett vezetői tapasztalat.					
			Nemzetközi szakirányú tapasztalat	A fenti gyakorlati tapasztalat külföldön					
	3.	Munkaerőpiaci érték	Szervezetten belüli hatása az intézményi eredményességre, vezetői szerepe	Az intézményen belül az intézmény eredményességére gyakorolt közvetlen hatása		az intézményi jövőkép és stratégia alapján meghatározott munkaköri értékek	6	8	48
			Stratégiai szakterület, vezetői szerep	Keresett, magas munkaerőpiaci értékű szakma képviselője. Szakmai végzettsége kapcsolódik az intézmény szakmai profiljához.					



Vezetői kompetenciák	4.	Szakmai felkészültség	Vezetői tudása biztos, megalapozott, korszerű. Szakmai-pedagógiai céljai elérése érdekében képi önmagát.	Biztos szakmai tudás, önképzés jellemzi, képes és kész is megújulni, tudása korszerű és naprakész. Szakmai és vezetői ismereteit fejleszti. Vezetőként határozottan képviseli az intézmény pedagógiai céljait, értékeit, a kollégáknak irányt mutat és támogatást ad.	M4 É1 É2	tervezési dokumentumok, munkaterv és beszámoló, továbbképzési program, oktatói vélemények, munkaerőpiaci, duális partneri visszajelzések	6	10	60
			A korszerű ismeretek beépítését segíti és támogatja a tanulás-tanítás folyamatába.	Figyelemmel kíséri és információt biztosít a munkatársaknak, támogatja a szakmai területnek megfelelő változó tartalmak és a duális partneri elvárások beépítését a tanulási-tanítási folyamatba.		tervezési dokumentumok, oktatói vélemények, munkaerőpiaci, duális partneri visszajelzések			
			Szakmai céljaihoz illeszkedve tudatosan tervezi szakmai munkáját, oktatói és vezetői karrierjét.	Szakmai munkáját reális értékeli, tisztában van értékeivel, nyitott annak fejlesztésére. Biztos szakmai tudás jellemzi a korszerű pedagógia és a helyzetfüggő vezetés területén. Szakmai és vezetői tudását jól alkalmazza a gyakorlatban.		tervezési dokumentumok, oktatói vélemények, duális partneri visszajelzések			
Vezetői kompetenciák	5.	Pedagógiai folyamatok irányítása	Irányítja és részt vállal a célok meghatározásában (európai, országos, ágazati, regionális célokkal összhangban meghatározott intézményi szakképzési célrendszer). Részt vesz a minőségirányítási rendszer, az önértékelés és az oktatói értékelés rendszerének kialakításában, működtetésében.	Vezetői munkájában érvényesül a folyamatos minőségfejlesztés logikája (PDCA logika). Ismeri, és a tervezési dokumentumok tartalmazzák ezeket a célokat, melyek alapján a fejlesztéseket megtervezi.	T1 T4 M1 M2 M3 M4 M5 M6 É1 É2 É4	tervezési dokumentumok, munkaterv és beszámoló	6	14	84
			Biztosítja, támogatja a korszerű szakmai tartalmak, a módszertan és a digitális oktatás alkalmazását. Irányítja az oktatók pedagógiai tervező munkáját.	A gyakorlatban a megvalósítás során támogatja a célok elérését, a célok és a kialakított intézményi gyakorlat egymással koherensek. Vezetőként elkötelezett a korszerű pedagógiai gyakorlat megvalósításában. Támogatja a korszerű módszerek alkalmazását, mérési eredményekre támaszkodva fejleszti az intézmény módszertani kultúráját.		munkaterv és beszámoló, oktatói vélemények			
			Vezetői munkájával ösztönzi és támogatja a szociális tanulásban rejlő lehetőségeket, az oktatók közösségépítő, személyiségfejlesztő	Vezetői munkájában segíti a közösségépítést, a tanulók együttműködését. Elvárja az oktatók személyiségfejlesztő, egyénre szabott pedagógiai munkáját.		tanulói vélemények, oktatói vélemények			
			Irányítja a szakmai és közismereti oktatók együttműködését, értékelési rendszerük összehangolását. Elősegíti az együttműködést a szakmai oktatók és a duális képzőhely között, a szakmai tartalom, a korszerű módszertan és az összehangolt értékelési rendszer területén.	A közismereti és szakmai képzés együttműködését biztosítja a megfelelő szervezeti keretek működtetésével, szakmai támogatást nyújt a duális partnerekkel való képzési együttműködéshez.		munkaterv, beszámoló, oktatói és duális partneri vélemények			
			Irányítja a korszerű tanulói mérések alkalmazását. Méri és értékeli a tanulási folyamat eredményességét. A korai jelzőrendszer eredményeit felhasználja a szakmai- pedagógiai munka fejlesztéséhez.	A tanulói mérési rendszer kialakítását és alkalmazását irányítja. Szisztematikusan méri és értékeli a célok teljesülését, és az azokban meghatározott feladatok eredményességét. Felhasználja a külső mérés eredményeit és az intézményi mérési feladatokat támogatja.		munkaterv és beszámoló, továbbképzési program, beiskolázási terv, mérési dokumentumok			
			A külső, belső mérési eredmények és a tanulói eredmények (vizsgák, értékelések, partneri visszajelzések) alapján fejleszti a pedagógiai folyamatokat.	A mérési eredmények alapján rendszeresen felülvizsgálja a célokat, a működési folyamatokat, és ez alapján pedagógiai fejlesztéseket valósít meg.		munkaterv és beszámoló, intézményi alapdokumentumok, oktatói, tanulói és duális partneri vélemények			

Vezetői kompetenciák	6.	Változások kezelése	A jövőkép, a célok megfogalmazása és a feladatok tanévekre bontása során figyelembe veszi az intézmény külső és belső környezetét, a folyamatban lévő és várható munkaerő-piaci változásokat.	Kialakítja és működteti az - intézmény jövőbeni lehetőségeit, irányait befolyásoló, meghatározó - információk, adatok gyűjtésének és elemzésének, feldolgozásának rendszerét.	T2 T4 M1 É1 F1 F2	munkatervek és beszámolók, intézményi alapidokumentumok, felettes vezetői és fenntartói interjú	6	14	84
			Képes a változtatás folyamatát hatékonyan megtervezni, végrehajtani és értékelni, amelynek során felhasználja a minőségirányítási rendszer működtetésének eredményeit. Alkalmazza a tanuló szervezetté válás elvét és gyakorlatát. A vezető ösztönzi, engedi, és szívesen befogadja a tanítás-tanulás eredményesebbé tételére irányuló kezdeményezéseket, innovációkat, fejlesztéseket. Támogatja a belső tudásmegosztást.	Részt vesz a szakképzést érintő helyi igények elemzésének folyamatában. Folyamatosan informálja kollégáit és az intézmény partnereit a megjelenő változásokról, lehetőséget biztosít számukra az önálló információszerzésre (konferenciák, előadások, egyéb források), és reagál a feltárt igényekre.		minőségirányítási dokumentumok, intézményi értékelések, értekezletek jegyzőkönyvei, munkatervek és beszámolók, továbbképzési program, beiskolázási terv			
			Folyamatosan nyomon követi és értékeli a célok megvalósulását, a mérési rendszer eredményeit, az elemzéseket bemutatja partnereinek. Rendszeresen meghatározza az intézmény erősségeit és gyengeségeit, fejlesztendő területeit, ehhez felhasználja a belső és külső intézményértékelés eredményeit.	Az értékelések méréseken, konkrét elemzéseken alapulnak, amelybe bevonja munkatársait, partnereit. A mérés eredményeit felhasználja az intézmény szakmai munkájának értékelésére és a fejlesztések megalapozására.		minőségirányítási dokumentumok, intézményi értékelések, értekezletek jegyzőkönyvei, munkatervek és beszámolók			
			A mérési eredmények alapján terveit felülvizsgálja, korrigálja a célokat, fejleszti az intézmény pedagógiai, szakmai munkáját.	Az éves, féléves értékelések eredményei nyomonkövethetők a fejlesztési tervekben, a következő időszak terveiben, azok koherensen illeszkednek egymáshoz.		minőségirányítási dokumentumok, munkatervek és beszámolók, intézményi alapidokumentumok, felettes vezetői és fenntartói interjú			
	7.	Vezetői kommunikáció	Alkalmazott kommunikációs csatornák	Átgondolt, szervezett kommunikációs rendszert működtet, tájékoztatást, értekezletet tart, elektronikus csatornákat használ.	T3 M2 M3 M7 F1 F3	felettes vezetői és fenntartói interjú, intézményi kommunikációs csatornák, értekezletek jegyzőkönyvei, digitális felületek	6	10	60
			Információ szolgáltatás, tájékoztatás	Oktatók, szülők, tanulók tájékoztatását tervezi és koordinálja, amely rendszeresen, szabályozottan működik. Részt vesz a naprakész kommunikációs megjelenés (honlap, sajtó) biztosításában, egyéb tájékoztatási formák működtetésében.		oktatói, tanulói és duális partneri vélemények, felettes vezetői és fenntartói interjú, intézményi kommunikációs csatornák, értekezletek jegyzőkönyvei, digitális felületek			
			Vezetői együttműködés, lojalitás	Átlátható, rendszerszintű vezetői feladatmegosztás működik. Hiteles és etikus magatartást tanúsít. (Kommunikációja, magatartása a pedagógus etika normáinak megfelel.)		SZMSZ, felettes vezetői és fenntartói interjú, oktatói vélemények			
			Az intézmény képviselője a belső és a külső partnerek tekintetében	Vezetői munkájával kapcsolatban számít munkatársai véleményére, rendszeres és szervezett kapcsolatot tart az intézményi közösségekkel. Külső kapcsolatait az intézmény érdekében végzett nyitott, konstruktív kapcsolatrendszer jellemzi.		felettes vezetői és fenntartói interjú, oktatói, tanulói és duális partneri vélemények			



Vezetői kompetenciák	8.	Oktatói munka ellenőrzése, értékelése, fejlesztések támogatása	Átlátható ellenőrzési rendszert működtet, azonosítja az erősségeket, a fejlesztendő területeket, támogatja a fejlesztéseket.	Differenciáló értékelési rendszert működtetnek az intézményben, az elvárások és az értékelések átláthatóak és koherensek. Az oktatói értékelés kiemelt célja a fejlesztés, amelyhez vezetői támogatást ad.	M4 É2 F1	SZMSZ, munkaterv és beszámoló, értékelési dokumentumok, minőségirányítási dokumentumok, oktatói vélemények, felettes vezetői és fenntartói interjú	6	12	72
			Irányítja és delegálja az ellenőrzési, értékelési feladatokat.	A munkatársak ellenőrzése, értékelése rendszeres, amelybe bevonja vezetőtársait. Az értékelések adatokon alapulnak, a visszajelzések korrektek, tárgyyszerűek.		értékelési dokumentumok, oktatói vélemények, felettes vezetői és fenntartói interjú			
			Támogatja az oktatói értékelésen alapuló egyéni cselekvési terveket.	Tisztában van munkatársai erősségeivel, bevonja és támogatja őket az intézményi fejlesztések és az egyéni fejlődési (karrier) lehetőség kihasználásában.		munkaterv, továbbképzési program, beiskolázási terv, oktatói vélemények			
	9.	Kapcsolatrendszer működtetése	Szerepet vállal az intézményi kapcsolatrendszer fejlesztésében.	Támogatja a team munkát, hatékonyan működtet iskolai oktatói közösségeket, számít a munkájukra. Vezetőként támogatja és elvárja az oktatói együttműködést, ő maga is része az iskolai közösségnek.	T3 T5 T6 M2 M3 F3	munkaterv és beszámoló, oktatói vélemények	6	9	54
			Együttműködik a partnerekkel (tanulók, szülők, fenntartó, társ-szervezetek, duális képzési partnerek, munkaerőpiac).	Ismeri az intézmény partneri körét, részt vesz a partnerek képviselőivel és a partnereket képviselő szervezetekkel (pl. kamara, gyakorlati képzést folytató duális partnerek, munkaerőpiaci szervezetek, végzettséget alkalmazó munkaadók) való kapcsolat tartásban. Vezetőként kiemelten kezeli a duális képzési partnerekkel való együttműködést.		SZMSZ, értékelési dokumentumok, felettes vezetői és fenntartói interjú, oktatói, tanulói és duális partneri vélemények, végzett tanulók és az őket alkalmazó munkaadók véleménye			
			A pozitív kép kialakításával és a folyamatos kapcsolattartással célja a helyi munkaerőpiac igényeinek kielégítése.	Az intézmény munkájába bevonja partnereit mind a tervezés, a megvalósítás, az értékelés és a fejlesztések indítása területén. Aktivan és kezdeményezően vesz részt az intézmény imázsának alakításában, a pályorientációs tevékenységben.		SZMSZ, értékelési dokumentumok, felettes vezetői és fenntartói interjú, oktatói és duális partneri vélemények, végzett tanulók és az őket alkalmazó munkaadók véleménye			
	10.	Innováció, iskola menedzselése	Aktívan részt vesz az intézményi fejlesztésekben, projektekben.	Vezetői munkájában kreatív és kezdeményező, az intézmény céljaihoz illeszkedően irányítja a fejlesztő tevékenységeket.	T1 T7 M7 É3 F1 F2 F3	pályázatok, intézményi fejlesztési tervek, munkaterv és beszámoló, felettes vezetői és fenntartói interjú	6	16	96
			Biztosítja az intézmény működéséhez szükséges humán - és infrastrukturális erőforrásokat. Elkötelezettséget mutat az intézmény tervszerű digitális fejlesztése iránt, szervezi a digitális innováció folyamatát.	Részvételével az erőforrások elemzése az intézményi céloknak megfelelően történik. Az erőforrások értékelésének eredményeit a képzési kínálat, a képzési tartalmak, a hatékony idő- és erőforrás felhasználás érdekében használják fel.		pályázatok, intézményi fejlesztési tervek, oktatói, duális partneri vélemények			
			Biztonságos intézményi környezetet biztosít. Biztosítja a biztonságos adatkezelés és adattovábbítás rendjét, a közérdekű adatok nyilvánosságát.	Hatáskörének megfelelően megszervezi az intézmény, mint létesítmény és a használt eszközök biztonságos működtetését (pl. tanműhelyek, sportlétesítmények eszközei, IKT-eszközök, taneszközök). Figyelmbe veszi a környezettudatosság alapelvét, törekszik a fenntarthatósági követelmények betartására.		munkaterv és beszámoló, pályázatok, oktatói vélemények			
			Hatékony gazdálkodás	A gazdálkodás területén képviseli a környezettudatos, takarékos megoldásokat. Hatékonyan használja fel az intézményi erőforrásokat a célok elérése érdekében. Törekszik a gazdaságos működtetésre, kihasználja az intézmény bevételi lehetőségeit.		eredményességi és hatékonysági mutatók, költségvetési-, pályázati adatok, munkaterv és beszámoló, fejlesztési tervek, pályázatok			
							100	600	



23. sz. melléklet: **Intézményvezetői önértékelési szempontsor**

INTÉZMÉNYVEZETŐI ÖNÉRTÉKELÉS

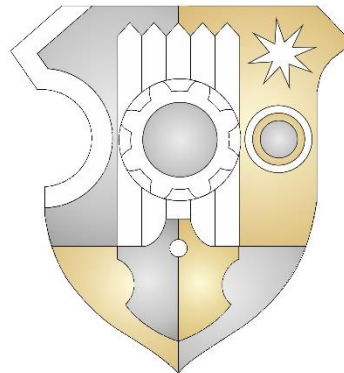

Intézményvezetői önértékelési munkasablon

Intézmény neve: Baranya Megyei Angster József Szakképző Iskola és Szakiskola

Az önértékelés időpontja:



Önértékelési terület	TERVEZÉS A tervezés tükrözi az intézménynak a releváns partnerekkel közösen kialakított stratégiai jövőképét, és egyértelműen meghatározott célokat, intézkedéseket és indikátorokat tartalmaz.	
Önértékelési szempont	T1 Az intézmény által kitűzött helyi célok tükrözik az európai, országos és regionális szakképzés-politikai célokat.	
Az önértékelési szempontokhoz kapcsolódó elvárás		Intézményi működési gyakorlat leírása
<p>Az intézmény az európai, országos, regionális és helyi szakképzés-politikai célokat figyelembe véve stratégiai és éves célokat határoz meg, amelyek egymásra épülnek. A szakképzés jelenleg érvényben lévő európai stratégiai céljait az Európai Tanács 2020. november 24-i Ajánlása „A fenntartható versenyképességet, társadalmi méltányosságot és rezilienciát célzó szakképzésről”, az országos célokat a „Szakképzés 4.0 - A szakképzés és felnőttképzés megújításának középtávú szakmapolitikai stratégiája, a szakképzési rendszer válasza a negyedik ipari forradalom kihívásaira” című stratégia határozza meg. A regionális célok a regionális, megyei és helyi munkaerő-piaci stratégiában jelennek meg. A szakképzésről szóló 2019. évi LXXX. törvényben és a szakképzésről szóló törvény végrehajtásáról szóló 12/2020. (II.7.) Kormányrendeletben tükröződnek az európai stratégiai célok és a Szakképzés 4.0 Stratégia céljai.</p> <p>Az intézmény fenti dokumentumok alapján meghatározott hosszú távú céljai a szakmai program részét képezik, valamint nyomon követhetők az egyéb dokumentumokban: a vezetői pályázatban/vezetési programban, szervezeti és működési szabályzatban, házirendben, továbbképzési programban, és amennyiben releváns, a fejlesztési tervekben, alapkészség-fejlesztési tervben, a komplex pedagógiai módszertani fejlesztés tervében, marketing tervben, nemzetköziesítési stratégiában, digitális oktatási stratégiában.</p> <p>Az intézmény éves tervezési dokumentumai (munkaterv, beiskolázási terv, amennyiben releváns cselekvési, illetve intézkedési tervek) összhangban vannak az intézmény hosszú távú céljaival.</p> <p><i>Ennél a szempontnál azt kell megvizsgálni, hogy az intézmény vezetője a jogszabályokra alapozva hogyan irányítja, szervezi az intézmény stratégiai és éves tervezési folyamatait, a szakképzésre vonatkozó célok meghatározását, az intézményi innováció ösztönzését és azokban milyen személyes feladatot vállal.</i></p> <p><i>Vizsgálni kell továbbá, hogy a vezetési programjában megfogalmazott célok között megjelennek-e a szakképzés-politikai célok, valamint, hogy a vezetési program célrendszere összhangban van-e az intézmény stratégiai céljaival.</i></p>		
Intézményi működési gyakorlat értékelése	Százalékos /%-os érték	
	Erősségek	
	Fejlesztendő területek	
Megjegyzés:		



Önértékelési terület	<p>TERVEZÉS A tervezés tükrözi az intézménynek a releváns partnerekkel közösen kialakított stratégiai jövőképét, és egyértelműen meghatározott célokat, intézkedéseket és indikátorokat tartalmaz.</p>	
Önértékelési szempont	<p>T2 Az intézmény egyértelműen meghatározza a célokat és figyelemmel kíséri a megvalósulásukat. A képzéseket úgy alakítja ki, tervezi meg, hogy elérjék a kitűzött szakképzés-politikai célokat.</p>	
Az önértékelési szempontokhoz kapcsolódó elvárás		Intézményi működési gyakorlat leírása
<p>Az intézmény konkrét, egyértelmű és mérhető célokat, célkitűzéseket fogalmaz meg, ezzel biztosítja az értékelhetőséget és a visszacsatolást. A meghatározott célokhoz az intézmény önállóan vagy a fenntartóval, illetve a szakképzési centrummal egyeztetve konkrét mérőszámokat, értékelési sikerkritériumokat rendel, amelyekkel rendszeres mérés és adatgyűjtés mellett figyelemmel kíséri és értékeli a kitűzött célok elérését. Az intézmény stratégiai céljait lebontják a gyakorlati megvalósítás szintjére és azok megjelennek a képzések tervezésében, tartalmában, módszertanában és az oktatásszervezésben.</p> <p><i>Ennél a szempontnál azt kell megvizsgálni, hogy az intézmény vezetője hogyan irányítja, szervezi a célok egyértelmű és megalapozott meghatározását és azok mérhetőségének biztosítását, és mindezekben milyen személyes feladatot vállal. Vizsgálni kell továbbá, hogy az intézmény vezetője hogyan irányítja és szervezi a képzések és a képzési programok stratégiai célokkal való összhangját, és ebben milyen személyes feladatot vállal.</i></p>		
Intézményi működési gyakorlat értékelése	Százalékos /%-os érték	
	Erősségek	
	Fejlesztendő területek	
Megjegyzés:		



Önértékelési terület	TERVEZÉS A tervezés tükrözi az intézménynek a releváns partnerekkel közösen kialakított stratégiai jövőképét, és egyértelműen meghatározott célokat, intézkedéseket és indikátorokat tartalmaz.	
Önértékelési szempont	T3 Az intézmény a helyi munkaerő-piaci és az egyéni képzési igények meghatározása érdekében konzultációt folytat a releváns partnerekkel.	
Az önértékelési szempontokhoz kapcsolódó elvárás		Intézményi működési gyakorlat leírása
<p>Az intézmény a célok kialakításához azonosítja a képzési igényeket megjelenítő releváns partnereit.</p> <p>A helyi munkaerő-piaci/képzési igényeket elsősorban a munkaerő-piaci partnerek (a duális képzésben együttműködő gazdasági társaságok, vállalkozások, a végzettséget foglalkoztató gazdálkodó szervezetek, a munkaerőpiac érdekképviseleti szervezetei), az ágazati képzőközpontok, az illetékes kamarák jelenítik meg, de más intézmények, szervezetek (egyetemek, tankerületi központok, általános iskolák, kulturális és sportszervezetek, egészségügyi, szociális támogató intézmények, egyéb szakmai szervezetek) is közvetíthetnek ilyen igényeket.</p> <p>Az egyéni képzési igényeket a jelenlegi vagy leendő tanulók, a szülők, a képzésben részt vevő személyek, az oktatók jelenítik meg.</p> <p>Az intézmény a helyi munkaerő-piaci igények felmérése, valamint az egyéni képzési igények feltárása érdekében konzultációt, párbeszédet folytat, valamint adatot, információt és visszajelzéseket gyűjt a releváns partnerei körében. Az adatok, információk és visszajelzések feldolgozásába és elemzésébe bevonja a releváns partnereit, kiemelten a munkatársakat.</p> <p><i>Ennél a szempontnál azt kell megvizsgálni, hogy az intézmény vezetője hogyan irányítja, szervezi a képzési igényeket megjelenítő releváns partnerekkel folytatott konzultáció megtervezését, megszervezését és lebonyolítását, és ezekben a tevékenységekben milyen személyes feladatot vállal.</i></p> <p><i>Vizsgálni kell továbbá, hogy az intézmény vezetője milyen személyes feladatot vállal a helyi és az egyéni szakképzési igények megismerésében.</i></p>		
Intézményi működési gyakorlat értékelése	Százalékos /%-os érték	
	Erősségek	
	Fejlesztendő területek	
Megjegyzés:		
Önértékelési terület	TERVEZÉS A tervezés tükrözi az intézménynek a releváns partnerekkel közösen kialakított stratégiai jövőképét, és egyértelműen meghatározott célokat, intézkedéseket és indikátorokat tartalmaz.	



Önértékelési szempont	T4 Az intézmény egyértelműen meghatározott és átlátható minőségirányítási rendszerrel rendelkezik. Meghatározza a minőségirányítás szervezeti kereteit és a minőségirányítással kapcsolatos felelősségi köröket.	
Az önértékelési szemponthoz kapcsolódó elvárás		Intézményi működési gyakorlat leírása
<p>Az intézmény tevékenységét minőségirányítási rendszer alapján végzi, amely minőségpolitikából, önértékelésből és az ezekre épülő beavatkozó, fejlesztő tevékenységekből áll. Az intézményi minőségirányítási rendszernek része az oktatók értékelési rendszere is.</p> <p>Az intézmény a minőségpolitikában megalkotja a küldetését, és a jövőképét, és azokhoz kapcsolódóan stratégiai célokat és minőségcélokat határoz meg. A minőségpolitikában és a kapcsolódó minőségcélokban kinyilvánítja a minőségirányítás és a minőségfejlesztés iránti vezetői és intézményi elkötelezettséget, valamint meghatározza a minőségirányítási rendszer működtetésének szervezeti kereteit, ezen belül azt, hogy ki miért felelős.</p> <p>Az intézmény a szervezeti és működési szabályzatban, és a munkaköri leírásokban rögzíti az intézmény szervezeti egységei és a teljes munkatársi kör minőségirányítással kapcsolatos felelősségét és feladatait.</p> <p><i>Ennél a szempontnál azt kell megvizsgálni, hogy az intézmény vezetője hogyan irányítja, szervezi a minőségirányítási rendszer kidolgozását, és milyen személyes feladatot vállal a minőségirányítási rendszer kialakításában és működtetésében.</i></p> <p><i>Vizsgálni kell továbbá, hogy az intézmény vezetője hogyan, milyen szervezeti keretek között irányítja, szervezi a minőségirányítási tevékenységet és hogyan szabályozza a minőségirányítással kapcsolatos felelősségi köröket.</i></p>		
Intézményi működési gyakorlat értékelése	Százalékos %-os érték	
	Erősségek	
	Fejlesztendő területek	
Megjegyzés:		



Önértékelési terület	TERVEZÉS A tervezés tükrözi az intézménynek a releváns partnerekkel közösen kialakított stratégiai jövőképét, és egyértelműen meghatározott célokat, intézkedéseket és indikátorokat tartalmaz.	
Önértékelési szempont	T5 Az intézmény bevonja a munkatársakat az intézményi célok és tervek kialakításába.	
Az önértékelési szempontokhoz kapcsolódó elvárás		Intézményi működési gyakorlat leírása
<p>Az intézmény bevonja a munkatársakat (oktatókat, egyéb alkalmazottakat) és a duális képzőhely oktatóit az intézmény cél-meghatározási, tervezési folyamataiba, ideértve a minőségfejlesztési tevékenységek megtervezését is.</p> <p>Az intézmény vezetése a munkatársak bevonásával alkotja meg hosszú-távú és operatív terveit, kompetenciájuk szerint bevonják őket a célok megfogalmazásába. Az intézmény munkatársait széleskörűen bevonják az intézményi önértékelés és az azt követő fejlesztések meghatározásának, a fejlesztési célok kijelölésének és a fejlesztések megvalósításának a folyamatába.</p> <p>Az intézmény bevonja a munkatársakat az intézményi szintű döntések meghozatalába is. Az oktatói testület dönt az intézmény szakmai programjának, a duális szakirányú képzés képzési programjának, a szervezeti és működési szabályzatának, házirendjének, éves munkatervének, továbbképzési programjának elfogadásáról.</p> <p><i>Ennél a szempontnál azt kell megvizsgálni, hogy az intézmény vezetője hogyan irányítja, szervezi a munkatársak, különösképpen az oktatói testület tagjainak részvételét az intézményi célok, tervek kialakításában, illetve, hogy a jogszabályokban és az egyéb szabályzatokban meghatározott módon bevonja-e a munkatársakat a tervezési munkába.</i></p>		
Intézményi működési gyakorlat értékelése	Százalékos /%-os érték	
	Erősségek	
	Fejlesztendő területek	
Megjegyzés:		



Önértékelési terület	TERVEZÉS A tervezés tükrözi az intézménynek a releváns partnerekkel közösen kialakított stratégiai jövőképét, és egyértelműen meghatározott célokat, intézkedéseket és indikátorokat tartalmaz.	
Önértékelési szempont	T6 Az intézmény meghatározza a partneri körét és együttműködéseket tervez a releváns partnerekkel.	
Az önértékelési szempontoz kapcsolódó elvárás		Intézményi működési gyakorlat leírása
<p>Az intézmény a szakmai programjával összhangban azonosítja a külső partnereit, és kijelöli a releváns külső partnereket. A külső partnerek körét megismertetik az intézmény munkatársaival, tanulóival és a szülőkkel. Az intézmény a szabályozó dokumentumaiban, terveiben szakmai-képzési együttműködési rendszert tervez és szervez más szakképző intézményekkel, a duális képzőhelyekkel, a területi kamarákkal, a munkaerő-piaci partnerekkel, a szakmai szervezetekkel, a pályaaorientációs és pályaválasztási tevékenysége során partnerként megjelenő oktatási intézményekkel, a leendő tanulókkal és szüleikkel, és meghatározza az egyes partnerekkel folytatott együttműködés tartalmát.</p> <p>Az intézmény együttműködést tervez a működési területén a többi szakképző intézménnyel a képzési kínálat kialakításában, összehangolásában és a duális szakképzés feltételeinek biztosításában.</p> <p>Az intézmény együttműködési formát alakít ki a területi munkaerő-piaci szervezetekkel a képzési igények megismerése, a duális képzés megszervezése, a képzőhelyek szakmai támogatása, az oktatói továbbképzések terén.</p> <p>Az intézmény a nevelési és egészségnevelési program tervezése során együttműködik kulturális és sportszervezetekkel, egészségügyi, szociális támogató intézményekkel, egyéb szakmai szervezetekkel.</p> <p>Az intézmény a szakmai programjával összhangban azonosítja a belső partnereit. Az intézmény a működésével kapcsolatos döntések előkészítése, végrehajtása és ellenőrzése érdekében – jogszabályban meghatározottak szerint megtervezi az együttműködését az oktatókkal, a tanulókkal, a kiskorú tanulók törvényes képviselőivel, a képzésben részt vevő személyekkel, és a diákönkormányzattal, valamint kölcsönös tájékoztatást tervez a vele tanulói jogviszonyban álló tanulók elhelyezését biztosító kollégiummal.</p> <p><i>Ennél a szempontnál azt kell megvizsgálni, hogy az intézmény vezetője hogyan irányítja, szervezi az intézmény külső és belső partnereinek azonosítását és ebben a folyamatban milyen személyes feladatot vállal, valamint hogyan vesz részt a partnerekkel való együttműködés rendszerének tervezésében, kialakításában, és milyen konkrét feladatokat vállal ebben az együttműködési rendszerben.</i></p> <p><i>Vizsgálni kell továbbá, hogy a partneri együttműködés tervezése során az intézményvezető hogyan alakítja ki a partnerek bevonását az intézmény döntéshozatali folyamataiba.</i></p>		
Intézményi működési gyakorlat értékelése	Százalékos /%-os érték	
	Erősségek	
	Fejlesztendő területek	
Megjegyzés:		



Önértékelési terület	TERVEZÉS A <i>tervezés</i> tükrözi az intézménynek a releváns partnerekkel közösen kialakított stratégiai jövőképét, és egyértelműen meghatározott célokat, intézkedéseket és indikátorokat tartalmaz.	
Önértékelési szempont	T7 Az intézmény intézkedéseket határoz meg az adatvédelmi szabályoknak való megfelelés biztosítására.	
Az önértékelési szempontokhoz kapcsolódó elvárás		Intézményi működési gyakorlat leírása
<p>Az intézmény az adatkezelési szabályzatában meghatározza a természetes személyek személyes adatai kezelésének, az adatokhoz való hozzáférésnek, az adatok tárolásának és továbbításának intézményi rendjét. Az adatkezelési szabályzat elkészítésénél, módosításánál az intézmény a jogszabályi előírásoknak megfelelően kikéri a képzési tanács és a diákönkormányzat véleményét.</p> <p>Az intézmény adatvédelmi szabályzata a tanuló, a képzésben részt vevő személy, az alkalmazottak szakmai oktatással összefüggésben kezelt személyes adatai mellett tartalmazza a minőségirányítási tevékenységekből (mérések, értékelések, kérdőíves megkérdezések stb.) származó adatok kezelésének szabályait is.</p> <p><i>Ennél a szempontnál azt kell megvizsgálni, hogy az intézmény vezetője hogyan irányítja és szervezi a biztonságos adatkezelés és adattovábbítás rendjének kialakítását és abban milyen személyes feladatot vállal.</i></p> <p><i>Vizsgálni kell továbbá, hogy hogyan irányítja és szervezi a minőségirányítási tevékenységekből származó adatok kezelését és a közérdekű adatok nyilvánosságának biztosítását.</i></p>		
Intézményi működési gyakorlat értékelése	Százalékos /%-os érték	
	Erősségek	
	Fejlesztendő területek	
Megjegyzés:		



Önértékelési terület	MEGVALÓSÍTÁS Az intézmény a releváns partnerekkel együttműködésben összeállított terveket a kitűzött célok elérése érdekében megvalósítja.	
Önértékelési szempont	M1 Az intézmény a célok elérése érdekében megtervezett tevékenységek megvalósítását a szükséges erőforrások elosztásával biztosítja.	
Az önértékelési szempontokhoz kapcsolódó elvárás		Intézményi működési gyakorlat leírása
<p>Az intézmény célrendszerében meghatározott célok koherensen megjelennek a szakmai programban és az intézmény éves terveiben.</p> <p>Az intézmény az éves munkatervezéshez kapcsolódóan erőforrás-tervezést végez, amely során biztosítja a szükséges szervezeti kereteket, a humán és az anyagi erőforrásokat.</p> <p>A megvalósítás során biztosítja a szükséges anyagi erőforrásokat a szakmai oktatáshoz (közismereti oktatás, ágazati alapoktatás, szakirányú oktatás) és az intézmény működtetéséhez (infrastruktúra karbantartása, munkavédelmi és védőfelszerelések, higiénia) szükséges feltételek terén. A humán erőforrás-tervezésben biztosítja a munkatársak egyenletes terhelését.</p> <p><i>Ennél a szempontnál azt kell megvizsgálni, hogy az intézményvezető hogyan biztosítja a humán és az anyagi erőforrásokat, az azokkal való hatékony gazdálkodást az intézmény céljainak elérése érdekében. Vizsgálni kell azt is, hogy az intézményvezető hogyan vonja be az intézmény munkatársait az erőforrás-elosztás során alkalmazott alapelvek meghatározásába és hogyan biztosítja a munkatársak egyenletes terhelését.</i></p> <p><i>Vizsgálni kell továbbá, hogy az intézményi célok eléréséhez hogyan osztja meg vezetői feladatait a vezetőtársaival, az oktatókkal és az egyéb alkalmazottakkal.</i></p>		
Intézményi működési gyakorlat értékelése	Százalékos /%-os érték	
	Erősségek	
	Fejlesztendő területek	
Megjegyzés:		



Önértékelési terület	MEGVALÓSÍTÁS Az intézmény a releváns partnerekkel együttműködésben összeállított terveket a kitűzött célok elérése érdekében megvalósítja.	
Önértékelési szempont	M2 Az intézmény az eltervezett intézkedések megvalósítása érdekében egyértelműen meghatározott módon támogatja a szoros szakmai együttműködésen alapuló partnerségek kialakítását, kiemelten a duális képzőhelyekkel történő együttműködést.	
Az önértékelési szempontokhoz kapcsolódó elvárás		Intézményi működési gyakorlat leírása
<p>Az intézmény a célok és a képzési eredményesség érdekében szakmai-képzési együttműködési rendszert működtet más szakképző intézményekkel, a duális képzőhelyekkel, a területi kamarákkal, a munkaerő-piaci partnerekkel, a szakmai szervezetekkel, a pályaaorientációs és pályaválasztási tevékenysége során partnerként megjelenő oktatási intézményekkel, a leendő tanulókkal és szüleikkel, és hatékony együttműködési munkaformákat működtet az egyes partnerekkel.</p> <p>Az intézmény a szakmai programjának részét képező képzési programját a duális partnerek bevonásával készíti el. A duális képzőhelyen szakképzési munkaszerződéssel foglalkoztatott tanulók szakmai vizsgára történő felkészítésében minden érdekelt fél részt vesz a képzési programban meghatározottak szerint. A duális képzőhelyen folyó szakirányú oktatás keretében a tanulók értékelésében a jogszabályban és a szakmai programban rögzített szabályok alapján egységes gyakorlatot alkalmaz. Az intézmény együttműködik a működési területén a többi szakképző intézménnyel a képzési kínálat kialakításában, összehangolásában és a duális szakképzés feltételeinek biztosításában. Az intézmény együttműködik a területi munkaerő-piaci szervezetekkel a képzési igények megismerésében, a duális képzés működtetésében, a képzőhelyek támogatásában, a gazdasági partnereivel a szakmai oktatói továbbképzések megvalósításában. Az intézmény a nevelési és egészségnevelési program megvalósítása során együttműködik kulturális és sportszervezetekkel, egészségügyi, szociális támogató intézményekkel, egyéb szakmai szervezetekkel.</p> <p><i>Ennél a szempontnál azt kell megvizsgálni, hogy az intézményvezető hogyan működteti az együttműködési rendszert a releváns partnerekkel, az együttműködő partnerek közötti munkamegosztás kialakításával és az egyéni feladatok meghatározásával hogyan biztosítja az intézményi célok elérését, milyen módon biztosítja az oktatók és a duális partnerek összehangolt szakmai munkáját.</i></p> <p><i>Vizsgálni kell azt is, hogy az intézményvezető személyes részvételével hogyan ösztönzi, támogatja a teljes partneri kör bevonását és részvételét az együttműködésekben, a sikeres együttműködés biztosításához hogyan, milyen kommunikációs csatornákon kommunikál és osztja meg a szükséges információkat a partnerekkel, kiemelten a duális partnerekkel való együttműködésben.</i></p>		
Intézményi működési gyakorlat értékelése	Százalékos /%-os érték	
	Erősségek	
	Fejlesztendő területek	
Megjegyzés:		
Önértékelési terület	MEGVALÓSÍTÁS Az intézmény a releváns partnerekkel együttműködésben összeállított terveket a kitűzött célok elérése érdekében megvalósítja.	



Önértékelési szempont	M3 Az intézményben a képzési célok elérése érdekében megvalósul az oktatók együttműködése.	
	Az önértékelési szempontához kapcsolódó elvárás	Intézményi működési gyakorlat leírása
	<p>Az intézmény oktatói a szakmai program, illetve a duális képzőhelyekkel egyeztetett képzési program alapján, közösen végzik az oktatási tevékenységüket.</p> <p>Az intézmény a képzési célok elérése érdekében működteti az oktatók (egy osztályban tanító oktatók, szakmai oktatók, projekteket megvalósító oktatók) együttműködési rendszerét, közös szabályokat alkalmaz a pedagógiai tervezésben, a tanulók értékelésében, működteti a szakmai-képzési belső együttműködést, a belső tudásmegosztást. Az oktatók munkatervben rögzített munkaközösségi értekezleteken, projektértekezleteken történő egyeztetések alapján, a képzési és kimeneti követelmények, a programtervek, a szakmai program figyelembevételével készítik el a projekterveket, tanmeneteket.</p> <p>A projektek megvalósításában a szakmai és a közismereti oktatók egyaránt részt vesznek. A tanulók versenyfelkészítése és felzárkóztatása az oktatók együttműködésével valósul meg.</p> <p><i>Ennél a szempontnál azt kell megvizsgálni, hogy az intézményvezető hogyan irányítja, szervezi a szakmai programban és a duális képzőhelyekkel együtt kialakított képzési programban dokumentált közös oktatási tevékenységet, hogyan működteti az oktatók együttműködési rendszerét. Vizsgálni kell, hogy hogyan szervezi, irányítja a belső kommunikációt, milyen módon működteti az információáramlást, az értekezletek intézményi rendjét, valamint azt, hogy hiteles és szakszerű kommunikációjával hogyan biztosítja az oktatói együttműködések hatékonyságát az intézményi célok megvalósításában. Vizsgálni kell továbbá, hogy az intézmény vezetője hogyan támogatja és ösztönzi a belső szakmai és módszertani tudásmegosztást, az eltérő tudással, képességekkel, készségekkel rendelkező kollégák együttműködését a célok elérése érdekében, hogyan gondoskodik az oktatók együttműködéséről a kiemelt figyelmet igénylő tanulók támogatása esetén, hogyan irányítja a korai iskolaelhagyás megelőzése érdekében történő együttműködést, mindehhez milyen szervezeti működést, kereteket biztosít.</i></p>	
Intézményi működési gyakorlat értékelése	Százalékos /%-os érték	
	Erősségek	
	Fejlesztendő területek	
Megjegyzés:		



Önértékelési terület	MEGVALÓSÍTÁS Az intézmény a releváns partnerekkel együttműködésben összeállított terveket a kitűzött célok elérése érdekében megvalósítja.	
Önértékelési szempont	M4 Az intézményben az intézményi célokkal összhangban működik az oktatók továbbképzési rendszere.	
Az önértékelési szemponthoz kapcsolódó elvárás		Intézményi működési gyakorlat leírása
<p>Az intézmény az oktatók továbbképzése céljából hosszú-távú továbbképzési programot és ez alapján éves beiskolázási tervet készít. A továbbképzési programot az intézmény szakmai programjának, szakmaszerkezetének, a fejlesztési terveinek, a korszerű szakképzési tartalmaknak és a szakképzési releváns módszertanoknak megfelelően, az intézményi célok figyelembevételével tervezik és valósítják meg. A továbbképzések tervezésében és megvalósításában az intézmény szakmai fejlesztési igénye mellett figyelembe veszik az oktatói értékelés eredményeit és az intézményi célokat támogató egyéni oktatói kompetenciák fejlesztésére irányuló képzési szükségleteket és igényeket. Az éves beiskolázási tervben biztosítják az egyenletes továbbképzési terhelést, annak érdekében, hogy megvalósuljon az oktatók jogszabályban meghatározott négyévenként legalább hatvan óra továbbképzése. A szakirányú oktatásban oktatott tantárgy oktatójának továbbképzése esetén a továbbképzés elsősorban vállalati környezetben vagy képzőközpontban történik, amelynek célja, hogy az oktatók új technológiákat, eljárásokat, anyagokat ismerjenek meg, piacképes szakmai tudást szerezzenek, új eljárásokat, módszereket ismerjenek meg és beépítsék azokat a szakképzési gyakorlatukba. A továbbképzésben részt vevők rendszeresen tájékoztatják az érintetteket, köztük a szakirányú oktatásban részt vevő többi érintettet, a továbbképzéseken tapasztaltakról. Az intézmény értékeli a továbbképzések eredményességét, biztosítja a megszerzett tudás belső továbbadását.</p> <p><i>Ennél a szempontnál azt kell megvizsgálni, hogy az intézményvezető milyen szempontok figyelembevételével alakítja ki és működteti az oktatók továbbképzési rendszerét és ebbe hogyan vonja be a vezetőtársait és az oktatói testületet. Vizsgálni kell azt is, hogy a továbbképzések kiválasztásával hogyan biztosítja az intézményvezető az intézményi célok és az oktatók egyéni szakmai fejlődési igényének/szakmai karriertervének az összhangját. Vizsgálni kell továbbá, hogy a továbbképzéseken megszerzett tudás megosztását és annak az oktatói kör tanítási gyakorlatába történő beépülését az intézményvezető hogyan segíti elő, hogyan ösztönzi. Vizsgálni kell azt is, hogy az intézményvezető hogyan fejleszti vezetői kompetenciáit.</i></p>		
Intézményi működési gyakorlat értékelése	Százalékos /%-os érték	
	Erősségek	
	Fejlesztendő területek	
Megjegyzés:		
Önértékelési terület	MEGVALÓSÍTÁS Az intézmény a releváns partnerekkel együttműködésben összeállított terveket a kitűzött célok elérése érdekében megvalósítja.	



Önértékelési szempont	M5 A tanulóközpontú intézmény szakmai programja lehetővé teszi a tanulók számára, hogy elérjék az elvárt tanulási eredményeket, valamint hogy aktívan részt vegyenek a tanulási folyamatban.	
<p style="text-align: center;">Az önértékelési szemponthoz kapcsolódó elvárás</p> <p>Az intézmény a közismereti kerettantervek, a képzési és kimeneti követelmények és a programtervek alapján, a helyi igények figyelembevételével kialakítja a szakmai programját, amely tartalmazza az oktatás-képzés folyamatában alkalmazott oktatási, nevelési, pedagógiai stratégiákat, a tanulási eredmény alapú megközelítést, a kimeneti követelmények által vezérelt tartalomszabályozást, továbbá a képzésben alkalmazott korszerű szakképzési releváns módszereket, munkaformákat, kiemelten a projekt módszert.</p> <p>A képzési és kimeneti követelmények alapján az intézmény képzési programja egyértelműen meghatározza az elvárt tanulási eredményeket, amelyek eléréséhez az intézmény olyan módszereket alkalmaz, amelyek a tanulókat aktív tevékenységre, a tanulási folyamatban való aktív részvételre ösztönzik (pl. projektoktatás).</p> <p>Az intézmény szakmai programja tartalmazza az egyéni tanulói képzési igényeknek való megfelelés módjait, az egyéni tanulási utak lehetőségeit, az előzetes tudás beszámításának szabályait, valamint a hátrányokkal küzdő (SNI, BTMN, HH, HHH) tanulók részére ajánlott sajátos nevelési, oktatási eljárásokat. Az intézmény a szakmai programot rendszeresen felülvizsgálja és az értékelés alapján fejleszti azt.</p> <p><i>Ennél a szempontnál azt kell megvizsgálni, hogy az intézményvezető hogyan biztosítja azt, hogy az intézmény szakmai programjában megjelenjenek azok a stratégiák, alkalmazandó módszerek, munkaformák, amelyek a tanulók aktív közreműködésére építenek és elősegítik az elvárt tanulási eredmények elérését, kiemelt figyelmet fordítva az egyéni haladás és az egyéni tanulási utak kialakításának lehetőségére. Vizsgálni kell azt is, hogy a szakmai program ezen elemeinek megvalósulása érdekében az intézményvezető hogyan szervezi és irányítja az intézmény oktatási-nevelési-képzési tevékenységét.</i></p>		<p style="text-align: center;">Intézményi működési gyakorlat leírása</p>
Intézményi működési gyakorlat értékelése	Százalékos /%-os érték	
	Erősségek	
Megjegyzés:	Fejlesztendő területek	



Önértékelési terület	MEGVALÓSÍTÁS Az intézmény a releváns partnerekkel együttműködésben összeállított terveket a kitűzött célok elérése érdekében megvalósítja.	
Önértékelési szempont	M6 Az intézmény érvényes, pontos és megbízható módszereket alkalmaz a tanulók tanulási eredményeinek az értékelésére.	
	Az önértékelési szempontokhoz kapcsolódó elvárás	Intézményi működési gyakorlat leírása
	<p>Az intézmény szakmai programja tartalmazza az oktatás-nevelés-képzés folyamatában alkalmazott értékelési eljárásokat, a tanulmányok alatti vizsgák részeit, annak követelményrendszerét, és egyértelműen leírja a továbbhaladás minimumkövetelményeit. A gyakorlatban működtetett értékelési eljárásokban érvényesül a kimenet-szabályozás, a tanulási eredmény alapú megközelítés és a vizsgáztatás során is alkalmazandó portfólió módszere.</p> <p>A képzési programban a duális képzőhelyekkel egyeztetve meghatározzák az értékelés módszereit, eljárásrendjét, szabályait, amelyekkel pontosan és megbízhatóan tudják a képzőhelyekkel közösen értékelni a tanulók elért tanulási eredményeit. Az értékelés módszereit, eljárásrendjét, szabályait a tanulókkal ismertetik.</p> <p><i>Ennél a szempontnál azt kell megvizsgálni, hogy az intézményvezető hogyan biztosítja a tanulók tanulási eredményeinek értékelésére vonatkozó érvényes, pontos és megbízható módszerek, eljárásrendek kialakítását és dokumentálását az oktatók és a duális partnerek együttműködése mellett. Vizsgálni kell továbbá, hogy az intézményvezető hogyan gondoskodik a kialakított és a szakmai programban rögzített értékelési módszerek, eljárások nyilvánosságáról és megvalósulásáról az intézmény napi gyakorlatában.</i></p>	
Intézményi működési gyakorlat értékelése	Százalékos /%-os érték	
	Erősségek	
	Fejlesztendő területek	
Megjegyzés:		



Önértékelési terület	MEGVALÓSÍTÁS Az intézmény a releváns partnerekkel együttműködésben összeállított terveket a kitűzött célok elérése érdekében megvalósítja.	
Önértékelési szempont	M7 Az intézmény a digitális technológiák és az online tanulási eszközök használatával ösztönzi az innovációt a tanítási és tanulási tartalmak és módszerek terén, az iskolában és a duális képzőhelyen egyaránt.	
Az önértékelési szempontokhoz kapcsolódó elvárás		Intézményi működési gyakorlat leírása
<p>Az intézmény biztosítja a digitális oktatás feltételrendszerét a digitális tartalom, az oktatói tudás és az infrastruktúra területén. Az intézmény szakmai programjában és azon belül kiemelten a képzési programban megjelennek az ágazati alap- és a szakmai vizsgák sikeres teljesítéséhez szükséges, gyakorlatban alkalmazható digitális tudástartalmak. Az intézményben az alapvető informatikai felszereltség mellett a duális képzőhelyek bevonásával a képzésben megjelennek az adott ágazatban jellemző digitális hardverek és szoftverek, a termelésben és a szolgáltatásban alkalmazott legkorszerűbb megoldások és eszközök. Az intézmény ösztönzi és támogatja a digitális tananyagtartalmak fejlesztését és használatát az oktatók körében és a duális képzőhelyeken egyaránt. A digitális technológiák és az online tanulási eszközök használatát az oktatói értékelésben is értékeli, figyelembe veszik a fejlesztési irányok meghatározásánál, a továbbképzési lehetőségek biztosításánál.</p> <p><i>Ennél a szempontnál azt kell megvizsgálni, hogy az intézményvezető milyen mértékű elkötelezettséget mutat az intézmény tervszerű digitális fejlesztése iránt, hogyan biztosítja a szükséges személyi és tárgyi erőforrásokat a digitális oktatás feltételeinek megteremtése és fenntartása érdekében, hogyan szervezi és irányítja a digitális innováció folyamatát.</i></p> <p><i>Vizsgálni kell azt is, hogy az intézményvezető hogyan biztosítja az egyes duális képzőhelyek digitalizációval kapcsolatos igényeinek a megjelenését a szakmai oktatás folyamatában (például a képzőhelyen alkalmazott szoftverek felhasználói szintű ismerete).</i></p> <p><i>Vizsgálni kell továbbá, hogy az intézményvezető hogyan támogatja az oktatók digitális tananyagfejlesztési tevékenységét és hogyan ösztönzi őket, hogy a mindennapi oktatási gyakorlatukba beépítsék a digitális tartalmak, módszerek és eszközök használatát.</i></p> <p><i>Ennél a szempontnál azt is vizsgálni kell, hogy az intézményvezető kommunikációjában, információközlésében megjelenő digitális eszközhasználat, eljárás, hogyan ösztönzi a releváns partnerek digitális eszközhasználatát.</i></p>		
Intézményi működési gyakorlat értékelése	Százalékos /%-os érték	
	Erősségek	
	Fejlesztendő területek	
Megjegyzés:		



Önértékelési terület	ÉRTÉKELÉS Az intézményben az eredményeket és a folyamatokat rendszeresen ellenőrzik, értékelik, és ezt mérésekkel támasztják alá.	
Önértékelési szempont	É1 Az intézmény minőségirányítási tevékenysége keretében rendszeres önértékelést végez.	
Az önértékelési szemponthoz kapcsolódó elvárás		Intézményi működési gyakorlat leírása
<p>A szakképzési jogszabályok alapján az intézmény minőségirányítási rendszere önértékelésre épül. Az intézmény szabályozza, ezen belül meghatározza az önértékelés szervezeti kereteit, az eljárásrendet és működteti önértékelési rendszerét, indikátorokat és mérőeszközöket alkalmaz.</p> <p>Az intézmény rendszeres mérés és adatgyűjtés mellett legalább kétévenként átfogó önértékelést végez. Az önértékelés magában foglalja az adatok gyűjtését és felhasználását, és eljárásokat tartalmaz a belső és a külső partnerek bevonására. Az önértékelés során az intézmény erősségeket és fejlesztendő területeket határoz meg.</p> <p><i>Ennél a szempontnál azt kell megvizsgálni, hogy az intézmény vezetője milyen módon vesz részt személyesen az intézmény önértékelési rendszerének a kialakításában és működtetésében, milyen feladatokat vállal az önértékelésben, hogyan irányítja és szervezi a munkát, hogyan vonja be a belső és a külső partnereket, az önértékelés eredményeit hogyan mutatja be a partnerek számára, hogyan biztosítja a megfelelő erőforrásokat az önértékeléshez.</i></p>		
Intézményi működési gyakorlat értékelése	Százalékos /%-os érték	
	Erősségek	
	Fejlesztendő területek	
Megjegyzés:		



Önértékelési terület	ÉRTÉKELÉS Az intézményben az eredményeket és a folyamatokat rendszeresen ellenőrzik, értékelik, és ezt mérésekkel támasztják alá.	
Önértékelési szempont	É2 Az intézmény az önértékelés keretében méri és értékeli a stratégiai és a minőségcélok megvalósulását, a szakképzési indikátorokat, a partnerek igényét és elégedettségét, a szabályozott folyamatok eredményességét, a cselekvési terv végrehajtásának eredményességét, az oktatói értékelési rendszer működtetését és eredményességét.	
Az önértékelési szempontokhoz kapcsolódó elvárás		Intézményi működési gyakorlat leírása
<p>Az intézmény évente gyűjti a szakképzési indikátorokat, vizsgálja azok trendjét, az önértékelés során vizsgálja a célkitűzések teljesülését, a tanév végi beszámolók megállapításait, az előző értékelések során elkészített cselekvési tervek megvalósulását és eredményességét.</p> <p>Az intézmény a jelen Önértékelési Kézikönyvben meghatározott folyamatmodell alapján szabályozza és működteti az intézményi folyamatokat a vezetési-irányítási, a szakmai-képzési, a támogató és erőforrás folyamat-területeken. A folyamatokhoz kapcsolt indikátorokkal, a szabályozás és a működési gyakorlat összhangjának a vizsgálatával rendszeresen méri és értékeli az intézményi folyamatok működésének eredményességét.</p> <p>Az intézmény az önértékelés keretében a kétéves önértékelési ciklusonként legalább egyszer méri a szakképzési alapfeladat-ellátás partnereinek (tanulók, szülők, munkatársak, duális képzőhelyek, a végzett tanulókat alkalmazó gazdálkodó szervezetek) igényét és elégedettségét.</p> <p>Az önértékelés során az intézmény értékeli az oktatói értékelés helyi szabályozását, működtetését és eredményességét. A stratégiai és a minőségcélok megvalósulásának, a szakképzési indikátoroknak, a partneri mérések eredményeinek, a szabályozott folyamatok, a cselekvési terv, az oktatói értékelési rendszer eredményességének az önértékelése során az intézmény erősségeket és fejlesztendő területeket határoz meg.</p> <p><i>Ennél a szempontnál azt kell megvizsgálni, hogy az intézmény vezetője milyen személyes szerepet vállal az intézményi önértékelés folyamatában, hogyan vesz részt a célok megvalósulásának, valamint az indikátorok és egyéb mérési eredmények, a szabályozott folyamatok és cselekvési tervek eredményességének az értékelésében. Vizsgálni kell azt is, hogy az intézmény vezetője hogyan vesz részt az oktatói értékelés rendszerének kialakításában, szabályozásában, működtetésében, hogyan irányítja és szervezi az oktatói értékelést, személyesen milyen értékelési feladatokat végez. Vizsgálni kell továbbá, hogy az oktatók értékelésének szabályozása és a működtetés gyakorlata biztosítja-e a folyamatos szakmai teljesítményt megítélni képes vezetői értékelést.</i></p>		
Intézményi működési gyakorlat értékelése	Százalékos /%-os érték	
	Erősségek	
	Fejlesztendő területek	
Megjegyzés:		



Önértékelési terület	ÉRTÉKELÉS Az intézményben az eredményeket és a folyamatokat rendszeresen ellenőrzik, értékelik, és ezt mérésekkel támasztják alá.	
Önértékelési szempont	É3 Az intézmény önértékelése kiterjed az intézmény digitális felkészültségének és környezeti fenntarthatóságának a felmérésére és értékelésére is.	
Az önértékelési szemponthoz kapcsolódó elvárás		Intézményi működési gyakorlat leírása
<p>Az intézmény méri és értékeli a digitális felkészültséget a vezetők, a munkatársak és a tanulók körében. A digitális felkészültség értékeléséhez felhasználja az indikátorokat, a partneri mérési eredményeket, vizsgálja az alkalmazott digitális stratégiát, módszertant, az intézmény infrastrukturális feltételrendszerét.</p> <p>Az intézmény a környezeti fenntarthatóság értékelése érdekében vizsgálja a fenntartható fejlődés követelményeinek, a környezet-tudatosságnak, a környezetvédelmi szempontoknak és intézkedéseknek a megjelenését az oktatás és képzés, és az intézményi működés területén.</p> <p>Az intézmény a digitális felkészültségének és a környezeti fenntarthatóságának az önértékelése során erősségeket és fejlesztendő területeket határoz meg.</p> <p><i>Ennél a szempontnál azt kell megvizsgálni, hogy az intézményvezető vezetési programjában és vezetői gyakorlatában hogyan jelenik meg az elkötelezettsége a digitalizáció és a környezeti fenntarthatóság iránt. Rendszeresen értékeli-e az intézmény digitális felkészültségét és a környezeti fenntarthatóság szempontjából az intézmény működését, kiterjesztve mindezt az infrastrukturális feltételek és a szükséges munkatársi kompetenciák felmérésére és értékelésére is. Vizsgálni kell továbbá, hogy az oktatók értékelése során méri és értékeli-e és hogyan a digitális felkészültségüket, a digitális oktatási módszerek alkalmazását, a tanulók digitális kompetenciáit, továbbá a környezeti fenntarthatóság alapelveinek a megjelenését a tanítási-tanulási tevékenységben.</i></p>		
Intézményi működési gyakorlat értékelése	Százalékos /%-os érték	
	Erősségek	
	Fejlesztendő területek	
Megjegyzés:		



Önértékelési terület	ÉRTÉKELÉS Az intézményben az eredményeket és a folyamatokat rendszeresen ellenőrzik, értékelik, és ezt mérésekkel támasztják alá.	
Önértékelési szempont	É4 Az intézményben a stratégiai célok elérése érdekében korai jelzőrendszer működik.	
Az önértékelési szempontokhoz kapcsolódó elvárás		Intézményi működési gyakorlat leírása
<p>Az intézmény a korai iskolaelhagyás megelőzése érdekében folyamatosan gyűjti a releváns adatokat (pl. a tanulókra vonatkozó lemorzsolódási és a hiányzási adatokat, az ágazati alapvizsga, a szakmai vizsga, az érettségi vizsga eredményeit). Az értékeléshez felhasználja a KRÉTA rendszer korai jelzőrendszereit. Az intézmény elemzi az országos tanulói kompetenciamérés eredményeit. Az intézmény kiemelt stratégiai céljai alapján (pl. beiskolázási tevékenység, duális képzés, felnőttek oktatása) további korai figyelmeztető jelzéseket határoz meg és nyomon követi azok alakulását. Mindezek figyelembevételével, a korai jelzőrendszer alapján azonosítja a fejlesztendő területeket és fejlesztéseket indít.</p> <p><i>Ennél a szempontnál azt kell megvizsgálni, hogy az intézmény vezetője kialakított-e az intézményi célrendszernek megfelelő korai jelzőrendszert, eredményeit ismeri-e és hogyan használja fel a szakmai-pedagógiai munka értékeléséhez és fejlesztéséhez.</i></p>		
Intézményi működési gyakorlat értékelése	Százalékos /%-os érték	
	Erősségek	
	Fejlesztendő területek	
Megjegyzés:		



Önértékelési terület	FELÜLVIZSGÁLAT (visszacsatolás, fejlesztés) Az intézmény hasznosítja az értékelés és a felülvizsgálat eredményeit, megvalósítja a szükséges visszacsatolásokat és fejlesztéseket.	
Önértékelési szempont	F1 Az intézmény az önértékelés és a külső értékelés eredményeit megvitatja a releváns partnerekkel, felhasználja a szakmai-pedagógiai munka folyamatos fejlesztésére, megfelelő cselekvési tervet állít össze.	
Az önértékelési szempontokhoz kapcsolódó elvárás		Intézményi működési gyakorlat leírása
<p>Az intézmény az önértékelés és a külső értékelés eredményeit megvitatja a releváns partnerekkel, kiemelten az oktatói testülettel.</p> <p>Az intézmény az önértékelés és a külső értékelés során meghatározott fejlesztendő területek alapján az intézményi célok figyelembevételével fejlesztési célokat határoz meg, amelyekhez cselekvési terveket készít. A fejlesztések kijelölésébe, a cselekvési tervek elkészítésébe és végrehajtásába bevonja a releváns partnereit, kiemelten a duális képzőhelyeket, a végzett tanulókat alkalmazó gazdálkodó szervezeteket. Az intézmény erőforrásokat biztosít a cselekvési tervek végrehajtásához, azok teljesülését rendszeresen értékeli. A visszacsatolási mechanizmus alapján nyomon követhető az önértékelést és a külső értékelést követő fejlesztések beépülése a szakmaipedagógiai munkába és az intézményi működésbe.</p> <p><i>Ennél a szempontnál azt kell megvizsgálni, hogy az intézmény vezetője hogyan használja fel az önértékelés és a külső értékelés eredményeit a szakmai-pedagógiai munka értékelésére, fejlesztésére. Az intézmény vezetője hogyan vesz részt személyesen az önértékelés és a külső értékelés eredményei alapján a fejlesztési célok, célkitűzések meghatározásában, a cselekvési tervek elkészítésében, hogyan vonja be ebbe a munkába a releváns partnereit (oktatói testület, egyéb alkalmazottak, duális képzőhelyek és egyéb kiemelt partnerek), hogyan gondoskodik arról, hogy a fejlesztési célok bekerüljenek az intézményi célrendszerbe, hogyan biztosítja a megfelelő humán és infrastrukturális erőforrásokat a cselekvési tervek elkészítéséhez és végrehajtásához.</i></p> <p><i>Ennél a szempontnál vizsgálni kell továbbá, hogy az intézmény vezetője milyen személyes szerepet vállal az oktatói értékelés eredményei alapján a fejlesztések indításában, milyen vezetői intézkedéseket kezdeményez az oktató, a szakmai csoport és az intézmény szintjén.</i></p>		
Intézményi működési gyakorlat értékelése	Százalékos /%-os érték	
	Erősségek	
	Fejlesztendő területek	
Megjegyzés:		
Önértékelési terület	FELÜLVIZSGÁLAT (visszacsatolás, fejlesztés) Az intézmény hasznosítja az értékelés és a felülvizsgálat eredményeit, megvalósítja a szükséges visszacsatolásokat és fejlesztéseket.	



Önértékelési szempont	F2 A visszacsatolási és a felülvizsgálati eljárások támogatják az intézmény tanuló szervezetként való működését, a szakmai-pedagógiai fejlesztéseket és javítják a tanulók, a képzésben résztvevő személyek esélyeit.	
Az önértékelési szempontokhoz kapcsolódó elvárás		Intézményi működési gyakorlat leírása
<p>A fejlesztési célok és a cselekvési tervek nyomon követhetően kapcsolódnak az önértékelési folyamathoz, az intézmény stratégiai célkitűzéseinek elérését szolgálják, elősegítik a szakképzés minőségének javítását. Az intézmény önértékelési folyamata biztosítja az adatalapú értékelést, az erősségek és a fejlesztendő területek partnerek bevonásával történő meghatározását, a fejlesztendő területek prioritizálását, a cselekvési tervek elkészítésének szakmaiságát, a tervek eredményeinek értékelése során a visszacsatolást. Az intézmény a fenti önértékelési ciklus alkalmazásával képes tanuló szervezetként működni, biztosítva a folyamatos fejlesztést.</p> <p><i>Ennél a szempontnál azt kell megvizsgálni, hogy az intézmény vezetője hogyan irányítja és szervezi az önértékelésen alapuló minőségfejlesztési tevékenységet, hogyan biztosítja, hogy a fejlesztési célok és a cselekvési tervek az önértékelés eredményeire épüljenek.</i></p> <p><i>Vizsgálni kell továbbá, hogy elkötelezett-e az EQAVET Minőségbiztosítási Ciklus következetes és szisztematikus működtetésében, érti és alkalmazza-e a tanuló szervezetté válás elvét és gyakorlatát.</i></p>		
Intézményi működési gyakorlat értékelése	Százalékos /%-os érték	
	Erősségek	
	Fejlesztendő területek	
Megjegyzés:		



Önértékelési terület	FELÜLVIZSGÁLAT (visszacsatolás, fejlesztés) Az intézmény hasznosítja az értékelés és a felülvizsgálat eredményeit, megvalósítja a szükséges visszacsatolásokat és fejlesztéseket.	
Önértékelési szempont	F3 Az intézmény széles körben és nyilvánosan hozzáférhetővé teszi az értékelés és a felülvizsgálat eredményeit.	
Az önértékelési szempontokhoz kapcsolódó elvárás		Intézményi működési gyakorlat leírása
<p>Az intézmény az értékelések (önértékelés, országos kompetenciamérés, partneri mérések, pályakövetés, megvalósított fejlesztések) eredményeit bemutatja a partnereknek. Az intézmény maga dönti el, hogy mely partnerek számára és hogyan, milyen formában teszi nyilvánossá az értékelések, visszajelzések eredményeit. A vonatkozó szakképzési jogszabályok értelmében azonban a külső értékelés eredményét az intézménynek kötelező a honlapján nyilvánosságra hoznia. Az intézmény a meghatározott fejlesztési célokat, a cselekvési terveket is hozzáférhetővé teszi a partnerei számára, azok megvalósításában számít a közreműködésükre.</p> <p><i>Ennél a szempontnál azt kell megvizsgálni, hogy az intézmény vezetője hogyan biztosítja, és személyesen milyen szerepet vállal abban, hogy széles körben és nyilvánosan hozzáférhetőek legyenek az értékelés és a felülvizsgálat eredményei.</i></p>		
Intézményi működési gyakorlat értékelése	Százalékos /%-os érték	
	Erősségek	
	Fejlesztendő területek	
Megjegyzés:		



6. Pályakövetés - Hozzájáruló nyilatkozat személyes adatok kezeléséhez

24.sz. melléklet

HOZZÁJÁRULÓ NYILATKOZAT SZEMÉLYES ADATOK KEZELÉSÉHEZ

PÁLYAKÖVETÉS

Alulírott

családi és utónév: _____

születési hely, idő: _____

anyja születési családi és utóneve: _____

önkéntes, befolyásmentes és megfelelő tájékoztatáson alapuló nyilatkozatommal hozzájárulok ahhoz, hogy a SZC _____

címe: _____

mint adatkezelő az általam rendelkezésre bocsátott alábbi személyes adataimat az alább megjelölt célból kezelje.

A jelen nyilatkozat aláírásával egyidejűleg az alábbi személyes adataimat bocsátom az Adatkezelő rendelkezésére:

A tanuló azonosítására szolgáló adatok: a tanuló neve, OM azonosítója, anyja neve, születési hely, idő, lakcím, szakma/ágazat megnevezése, a sikeres érettségi vizsga/szakmai vizsga befejezése.

A tanuló elérhetőségére szolgáló adatok: telefonszám, e-mail cím, egyéb elérhetőségek (Skype, Facebook, Twitter).

A tanuló megkeresése alapján rögzített adatok: ágazat/szakma megnevezése; tanuló neve; tanul az intézményben/tagintézményben, ezen belül érettségire készül, szakmát tanul; más középfokú intézményben/tagintézményben tanul, ezen belül érettségire készül, szakmát tanul; felsőoktatásban tanul, ezen belül szakirányú, nem szakirányú; dolgozik, ezen belül szakmájában, nem a szakmájában, munkahelyének neve, telephelye, székhelye (település); nem dolgozik, ezen belül egészségügyi, családi ok, stb., egyéb; külföldön dolgozik, ezen belül szakmájában, nem a szakmájában; adatfelvétel módja (telefon, Skype, Viber, Facebook, kérdőív, online kérdőív, egyéb).

A fent megjelölt személyes adataimat az adatkezelő az alábbi célból kezelheti:

A Szakképzési Centrum (továbbiakban: Centrum) szakképző iskolái jelen adatgyűjtést a szakképzésről szóló törvény végrehajtásáról szóló 12/2020. (II. 7.) Korm. rendelet 49. § b) pontja alapján végzik: „A szakképző intézmény a minőségpolitikában meghatározottak szerint - rendszeres mérés és adatgyűjtés mellett - legalább kétévenként átfogó önértékelést végez. Ennek keretében ... b) - a szakképző intézmény és a fenntartó számára a fejlesztő beavatkozások lehetőségének biztosítása céljából - éves rendszerességgel gyűjti és elemzi az önértékelési kézikönyvben meghatározott indikátorokat, méri a szakképzésialapfeladat-ellátás külső és belső partnereinek igényét és elégedettségét.” Az önértékelési kézikönyvben meghatározott egyik indikátor az **elhelyezkedési mutató**. Elhelyezkedési mutató [%]: Adatot szolgáltat, hogy a sikeresen végzett tanulók milyen arányban tanulnak tovább vagy helyezkednek el a munkaerőpiacon. Segíti az intézményeket jövőbeni képzési kínálatuk alakításában. A Centrum szakképző iskolái egységes módszertannal és kérdőívvel végrehajtott online kérdőíves felmérést folytatnak a szakképzésben tanulmányokat folytató tanulók pályakövetéséhez és az indikátor számításához kapcsolódóan.

Tudomásul veszem, hogy a jelen hozzájáruló nyilatkozat alapján megadott személyes adataimat az adatkezelő 5 évig vagy a hozzájárulásom visszavonásáig kezeli.

Jelen nyilatkozat aláírásával nyilatkozom, hogy a jelen nyilatkozatomat az Adatkezelő által az adatkezelés megkezdése előtt rendelkezésemre bocsátott az adatkezelésre vonatkozó adatkezelési tájékoztatóban foglaltak megismerését követően és arra tekintettel tettem meg.

Nyilatkozom, hogy az adatkezelő adatkezelési szabályzatát megismertem, amely itt érhető el:



http://www._____

Tudomásul veszem, hogy a hozzájáruló nyilatkozatomat bármikor korlátozás nélkül az adatkezelő részére postai úton megküldött, vagy a _____@_____.hu e-mail címre elektronikus úton megküldött nyilatkozatommal visszavonhatom, amely azonban nem érinti a hozzájárulás visszavonása előtt végzett adatkezelés jogszerűségét. Tudomásul veszem, hogy az elektronikus úton megküldött a jelen hozzájárulás visszavonására irányuló jognyilatkozatot az adatkezelő kizárólag akkor fogadhatja el, amennyiben abból kétséget kizáróan beazonosítható vagyok.

Kelt: _____, 20 ____ . (év) ____ . (hó) ____ . (nap)

az érintett aláírása



BARANYA VÁRMEGYEI SZC ANGSTER JÓZSEF

Technikum, Szakképző Iskola és Szakiskola

7623 Pécs, Rét utca 41-43. - Telefon: +36(72)517-880

E-mail: titkarsag@angsterpecs.hu - Facebook: <https://www.facebook.com/500angsterpecs>

A MIR elfogadása és jóváhagyása

A MIR elfogadása

A Baranya Vármegyei SZC Angster József Technikum, Szakképző Iskola és Szakiskola minőségirányítási rendszere című dokumentum tartalmát az intézmény oktatói testülete megismerte és elfogadta.

Kelt: Pécs, 2025. augusztus 28.

Az oktató testület képviselőjében:

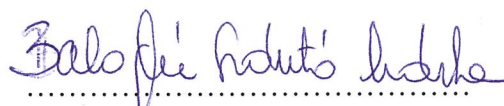
.....
oktató

.....
MICS vezető

A Baranya Vármegyei SZC Angster József Technikum, Szakképző Iskola és Szakiskola minőségirányítási rendszere című dokumentumot a fenntartó jóváhagyására javaslom.

Kelt: Pécs, 2025. augusztus 28.



.....
igazgató